

BANCO CENTRAL DE RESERVA DEL PERÚ
SUCURSAL CUSCO



MADRE DE DIOS: Síntesis de Actividad Económica
Marzo 2016¹

Departamento de Estudios Económicos

El Banco Central de Reserva del Perú (BCRP) ha considerado presentar un conjunto de indicadores sectoriales de actividad económica con la finalidad de poder realizar el seguimiento del desempeño de la economía departamental. Para el sector real, se ha utilizado el Valor Bruto de Producción a precios del año 2007 para los sectores disponibles. Cabe señalar que a partir de enero 2014, el Instituto Nacional de Estadística (INEI) ha realizado el cambio de año base (de 1994 a 2007) para la construcción del Producto Bruto Interno (PBI) nacional, estando en elaboración la desagregación departamental. En la medida que se publique referida información, el BCRP volvería a elaborar para cada departamento un indicador agregado de actividad económica.

¹ En el presente informe participaron Víctor Chique, Dante Madrid y Vanessa Ayma.

ÍNDICE

	<i>Página</i>
RESUMEN EJECUTIVO	3
I. ACTIVIDAD PRODUCTIVA	5
1. Actividad Primaria	5
1.1 Sector agropecuario	5
1.2 Sector pesca	6
1.3 Sector minería	7
2. Otros indicadores sectoriales	8
2.1 Arribos a los establecimientos de hospedaje	8
II. ASPECTOS LABORALES	8
1. Empleo	8
III. SECTOR EXTERNO	9
1. Exportaciones	9
2. Importaciones	10
IV. CRÉDITO Y DEPÓSITOS	11
1. Crédito	11
2. Depósitos	13
V. EJECUCIÓN DEL PRESUPUESTO DE GASTOS DEL GOBIERNO GENERAL	14
1. Gasto No Financiero	14
2. Gasto corriente	14
3. Gasto de capital	14
VI. ENCUESTA DE PERCEPCIÓN REGIONAL	17
VII. ANEXOS	21



RESUMEN EJECUTIVO

Principales hechos de importancia

- La producción **agropecuaria** se incrementó en 4,4 por ciento en marzo. De igual modo, se expandió la producción **pesquera** (37,4 por ciento) y la **actividad minera** (27,9 por ciento).
- Con relación a **los otros indicadores de la actividad económica**, el crédito continuó recuperándose, mostrando un crecimiento de 1,9 por ciento. De igual modo, aumentó la inversión pública (100,9 por ciento), los arribos de turistas (31,2 por ciento) y el empleo (2,8 por ciento).

Actividad Primaria

- El **sector agropecuario** se expandió 4,4 por ciento interanual en marzo de 2016, como resultado de la mayor producción de arroz, pasto brachiaria y papaya. Durante enero - marzo, la producción agropecuaria creció 1,2 por ciento con relación a similar periodo del año 2015.
- El **sector pesca** mejoró 37,4 por ciento en marzo, asociado a la mayor producción de mota y paco. La producción pesquera acumulada a marzo se incrementó en 15,2 por ciento interanual.
- La **actividad minera** aumentó 27,9 por ciento interanual, debido a la mayor extracción de oro. Asimismo, entre enero y marzo, la extracción creció 88,5 por ciento.

Otros Indicadores de Actividad Económica

- El número de **arribos a los establecimientos de hospedaje**, en marzo de 2016, aumentó 31,2 por ciento interanual, por la mayor afluencia de turistas nacionales (35,5 por ciento) y extranjeros (12,9 por ciento).
- El **empleo formal** en las empresas de más de 10 trabajadores, en la ciudad de Puerto Maldonado, se expandió 2,8 por ciento interanual, por la mayor demanda laboral de los sectores: comercio (86,0 por ciento) e industria manufacturera (7,9 por ciento). Asimismo, en términos acumulados, el empleo formal se expandió 3,6 por ciento, con relación a enero – marzo del año 2015.
- El **crédito** (S/ 496 millones) creció 1,9 por ciento, en términos nominales, respecto al saldo de marzo del año 2015, impulsado por el incremento del crédito a personas (6,3 por ciento) y la financiación a empresas (0,3 por ciento).
- La **inversión pública** (S/ 14 millones) se expandió 100,9 por ciento, en términos reales, explicado por los mayores desembolsos en los tres niveles de gobierno. En enero – marzo de 2016, la inversión pública aumentó 78,4 por ciento interanual.

CUADRO N° 1
OTROS INDICADORES DE ACTIVIDAD ECONÓMICA
 (Variación % respecto a similar mes del año anterior)

	Oct.15	Nov.15	Dic.15	Ene.16	Feb.16	Mar.16
Arribos a los establecimientos de hospedaje	↑ 12,6	↓ -0,1	↑ 9,4	↑ 46,9	↑ 34,0	↑ 31,3
Empleo formal urbano 1/	↓ -7,0	↓ -4,2	↓ -0,1	↑ 8,8	↓ -0,5	↑ 2,8
Crédito total 2/	↓ -2,5	↓ -2,5	↑ 0,2	↑ 1,1	↑ 1,4	↑ 1,9
Crédito de consumo 2/	↑ 12,4	↑ 12,7	↑ 13,1	↑ 12,9	↑ 9,5	↑ 8,1
Crédito hipotecario 2/	↑ 2,2	↑ 3,2	↓ -0,9	↓ -2,8	↓ -7,8	↓ -12,0
Inversión pública 3/	↑ 14,0	↑ 1,3	↓ -5,6	↑ 34,8	↑ 59,1	↑ 100,9

1/ En empresas de 10 a más trabajadores situadas en la ciudad de Puerto Maldonado.

2/ En términos nominales.

3/ En términos reales.

Fuentes: BCRP - Sucursal Cusco, MINCETUR, MTPE, SBS y MEF.

I. ACTIVIDAD PRODUCTIVA

1. Actividad Primaria

1.1 Sector agropecuario

- La actividad agropecuaria se expandió 4,4 por ciento interanual en marzo, debido a la mayor actividad pecuaria (7,8 por ciento) y agrícola (2,6 por ciento). En el acumulado a marzo, la producción agropecuaria aumentó 1,2 por ciento.
- La expansión de la producción agrícola se registró en los cultivos destinados al mercado interno (14,1 por ciento), destacando la mayor producción de arroz, pasto brachiaria y papaya. Por su parte, la producción orientada al mercado externo y agroindustria disminuyó 16,5 por ciento, resaltando la baja producción de maíz amarillo. Durante enero - marzo de 2016, la producción se contrajo 0,5 por ciento, determinado por la menor producción de maíz amarillo, siendo atenuado parcialmente por el incremento de la producción de papaya y arroz.
- La mayor producción pecuaria se explicó principalmente por el crecimiento de la producción de carne de vacuno (23,3 por ciento) y carne de ave (6,3 por ciento). Entre enero y marzo, la producción creció 4,3 por ciento, como resultado de la mayor producción de carne de ave y carne de vacuno.

CUADRO N° 2
SECTOR AGROPECUARIO 1/
(Miles de Toneladas)

Subsectores	Estructura Porcentual 2014 2/	Marzo			Enero - Marzo				
		2015	2016	Var.%	Contribución al crecimiento 3/	2015	2016	Var.%	Contribución al crecimiento 3/
AGRÍCOLA	57,1			2,6	1,7			-0,5	-0,3
Orientada al mercado externo y agroindustria 2/	8,3			-16,5	-4,0			-12,8	-2,7
Maíz amarillo	6,8	4,4	3,6	-17,3	-4,2	9,9	8,6	-13,3	-2,7
Cacao	0,6	0,0	0,0	0,0	0,0	0,0	0,0	-3,6	0,0
Achiote	0,0	0,0	0,0	-	-	0,0	0,0	-	-
Mango	0,2	0,0	0,0	-	-	0,0	0,0	-	-
Palta	0,6	0,0	0,0	-	-	0,0	0,0	-	-
Caña de azúcar	0,0	0,0	0,1	162,1	0,0	0,0	0,2	279,6	0,0
Café	0,1	0,0	0,0	100,0	0,1	0,0	0,0	33,3	0,0
Orientada al mercado interno 2/	48,8			14,1	5,7			5,4	2,4
Arroz	5,1	1,9	2,2	18,0	2,3	4,6	4,9	8,0	0,9
Pasto brachiaria	25,7	55,4	62,1	12,2	2,0	176,0	179,6	2,0	0,4
Papaya	2,9	1,0	1,8	71,1	1,8	2,7	4,2	53,7	1,3
Copuazú	0,5	0,1	0,1	45,3	0,4	0,2	0,3	47,4	0,4
Plátano	6,7	1,5	1,6	6,5	0,3	4,5	4,5	0,8	0,0
Yuca	3,5	0,7	0,7	4,6	0,1	2,0	2,2	8,5	0,2
Pasto yarahua	0,3	1,1	1,3	13,3	0,0	3,3	3,4	5,2	0,0
Piña	1,1	0,3	0,2	-45,7	-0,5	0,9	0,6	-33,0	-0,4
PECUARIO	42,9			7,8	2,7			4,3	1,5
Carne de ave 4/	23,6	0,7	0,7	6,3	1,4	1,6	1,7	4,1	0,8
Carne de vacuno 4/	8,4	0,1	0,2	23,3	1,2	0,5	0,5	12,2	0,8
Huevo	5,7	0,2	0,2	7,1	0,3	0,5	0,5	3,3	0,2
Carne de porcino 4/	1,2	0,0	0,0	13,8	0,1	0,1	0,1	11,1	0,1
Carne de ovino 4/	0,2	0,0	0,0	0,0	0,0	0,0	0,0	0,0	0,0
Leche	3,9	0,3	0,3	-13,9	-0,3	1,1	0,9	-13,7	-0,4
SECTOR AGROPECUARIO	100,0			4,4	4,4			1,2	1,2

1/ Cifras preliminares.

2/ A precios de 2007.

3/ En base a la estructura de similar periodo de 2015.

4/ Peso neto.

Fuente: MINAGRI - Madre de Dios.

Elaboración: BCRP, Sucursal Cusco. Departamento de Estudios Económicos.

- En cuanto al avance de las siembras correspondiente a la actual campaña agrícola, se ha instalado un total de 13 384 hectáreas, superior en 36,1 por ciento en comparación a similar periodo de la campaña anterior; habiéndose sembrado más cultivos permanentes (235,0 por ciento), en el que destaca papaya y pasto brachiaria. Por el contrario, los cultivos transitorios registraron una disminución de 11,1 por ciento, explicado principalmente por las menores siembras de maíz amarillo.

CUADRO N° 3
SUPERFICIE SEMBRADA 1/
(Hectáreas)

	Campaña agrícola 2/		Variación	
	2014/2015	2015/2016	Absoluta	Porcentual
CULTIVOS TRANSITORIOS	7 951	7 072	- 879	-11,1
Maíz amarillo	4 685	3 723	- 962	-20,5
Yuca	513	478	- 35	-6,8
Maíz choclo	30	0	- 30	-100,0
Arroz	2 574	2 565	- 9	-0,3
Caigua	3	0	- 3	-100,0
Sandía	2	0	- 2	-100,0
Maní Fruta	1	0	- 1	-100,0
Soya	0	0	0	-
Tomate	0	0	0	-
Piña	55	64	9	16,4
Caña de azucar	1	24	23	2300,0
Frijol	4	119	115	2875,0
Otros	83	99	16	19,3
CULTIVOS PERMANENTES	1 884	6 312	4 428	235,0
Pasto Brachiaria	935	2 614	1 679	179,6
Papaya	271	1 862	1 591	587,1
Cacao	131	771	640	488,5
Plátano	432	897	465	107,6
Otros	115	168	53	46,1
Total	9 835	13 384	3 549	36,1

1/ Cifras preliminares.

2/ De agosto de 2015 a marzo de 2016

Fuente: MINAGRI - Madre de Dios

Elaboración: BCRP, Sucursal Cusco. Departamento de Estudios Económicos.

1.2 Sector pesca

- La producción pesquera aumentó 37,4 por ciento interanual en marzo, explicado por la mayor producción de mota (81,1 por ciento) y paco (32,2 por ciento).
- En enero – marzo de 2016, el sector se expandió 15,2 por ciento interanual, asociado a la mayor producción de mota y gamitana.

CUADRO N° 4
SECTOR PESCA 1/
(En toneladas)

	Marzo			Enero - Marzo		
	2015	2016	Var. %	2015	2016	Var. %
Consumo Humano Directo						
Fresco 2/	53	73	37,3	158	182	14,9
SECTOR PESCA 2/			37,4			15,2

1/ Cifras preliminares.

2/ A precios de 2007.

Fuente: PRODUCE - Madre de Dios.

Elaboración: BCRP, Sucursal Cusco. Departamento de Estudios Económicos.



1.3 Sector minería

- La actividad minera se incrementó en 27,9 por ciento, respecto a marzo de 2015. El resultado fue determinado por la mayor extracción de oro.
- En términos acumulados, entre enero y marzo, la producción minera aumentó 88,5 por ciento, respecto al mismo periodo de 2015.

**CUADRO N° 5
SECTOR MINERÍA 1/**

(Variación % real respecto a similar periodo del año anterior)

Mineral	Estructura Porcentual 2014 2/	Marzo				Enero - Marzo			
		2015	2016	Var.%	Contribución 3/	2015	2016	Var.%	Contribución 3/
Oro (Onzas Troy)	100,0	38 671	49 450	27,9	27,9	95 360	179 742	88,5	88,5
SECTOR MINERÍA	100,0			27,9	27,9			88,5	88,5

1/ Cifras preliminares.

2/ A precios de 2007.

3/ En base a la estructura de similar periodo de 2015.

Fuente: Ministerio de Energía y Minas.

Elaboración: BCRP, Sucursal Cusco. Departamento de Estudios Económicos.

**GRÁFICO N° 1
EVOLUCIÓN DE LA PRODUCCIÓN MINERA**
(Variación % real respecto a similar mes del año anterior)

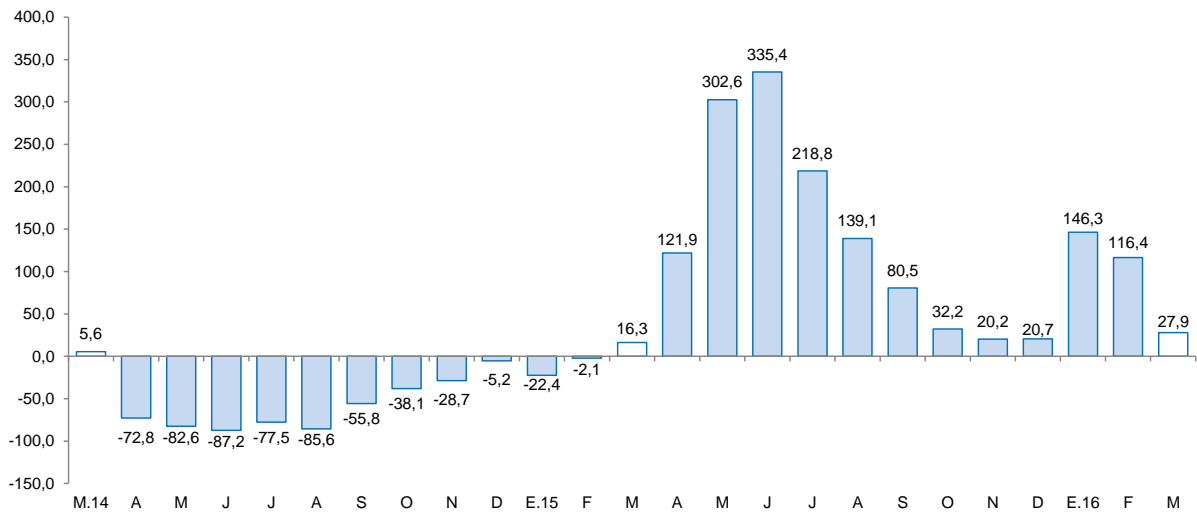

Fuente: MINEM.

Elaboración: BCRP, Sucursal Cusco, Departamento de Estudios Económicos.

- El precio promedio del oro, en marzo de 2016, fue US\$/oz.tr. 1 246,3, mayor en 3,9 por ciento respecto al mes anterior (US\$/oz.tr. 1 199,9).

2. Otros indicadores sectoriales

2.1 Arribos a los establecimientos de hospedaje

- El número de arribos a los establecimientos de hospedaje del departamento de Madre de Dios totalizó 36 597 personas en marzo, registrando un crecimiento de 31,2 por ciento, respecto al mes anterior. El resultado se debió al mayor flujo de turistas nacionales (35,5 por ciento) y extranjeros (12,9 por ciento).
- Asimismo, el número acumulado de arribos durante enero - febrero de 2016 fue de 105 117 personas, resultando mayor en 37,7 por ciento respecto a similar periodo del año anterior, debido al incremento de arribos de turistas nacionales (41,8 por ciento) y extranjeros (15,1 por ciento).

GRÁFICO N° 2
EVOLUCIÓN DE ARRIBOS A ESTABLECIMIENTOS DE HOSPEDAJE
(Variación %)

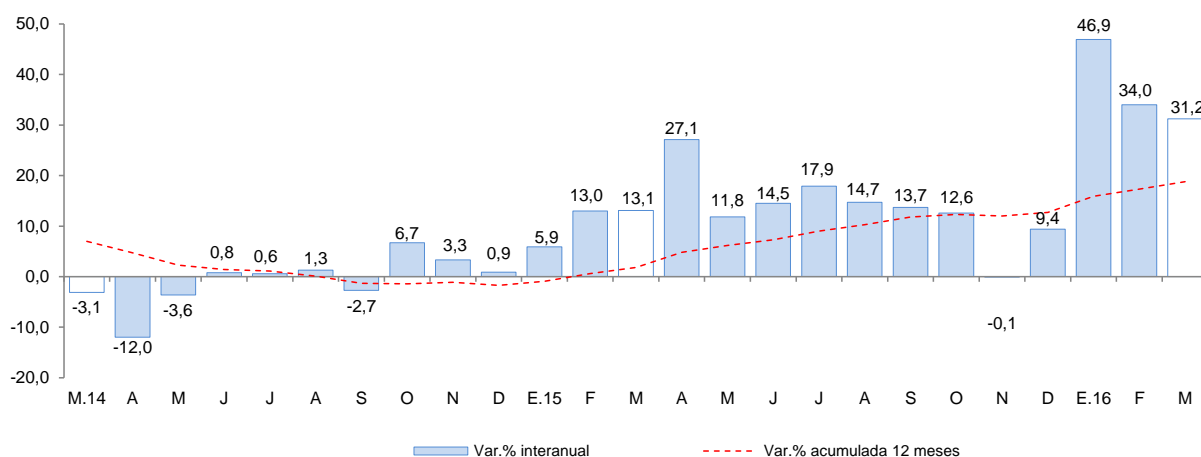

Fuente: Encuesta Mensual a Establecimientos de Hospedaje Temporal - MINCETUR.

II. ASPECTOS LABORALES

1. Empleo

- El empleo en la ciudad de Puerto Maldonado, en empresas privadas formales de 10 a más trabajadores, aumentó 2,8 por ciento interanual en marzo, como resultado de la mayor demanda laboral de los sectores: comercio (86,0 por ciento) e industria manufacturera (7,9 por ciento). Asimismo, en términos acumulados, el empleo se expandió 3,6 por ciento, con relación a enero – marzo del año 2015.

CUADRO N° 6
CIUDAD DE PUERTO MALDONADO: ÍNDICE MENSUAL DE EMPLEO EN EMPRESAS PRIVADAS FORMALES DE 10 Y MÁS TRABAJADORES POR RAMA DE ACTIVIDAD ECONÓMICA 1/

	Marzo			Enero - Marzo		
	2015	2016	Var. %	2015	2016	Var. %
Extractiva 2/	91,5	92,0	0,5	82,4	86,1	4,5
Industria manufacturera	36,6	39,5	7,9	42,4	46,6	9,8
Comercio	84,0	156,3	86,0	86,7	114,7	32,3
Transporte, almacenes y comunicaciones	76,8	68,1	-11,4	78,7	66,7	-15,3
Servicios 3/	91,2	80,9	-11,3	84,7	85,8	1,2
Total	73,9	76,0	2,8	71,6	74,2	3,6

Nota: La información corresponde al primer día de cada mes.

1/ Cifras preliminares.

2/ Conformada por las subramas agricultura, pesca y minería.

3/ Conformada por las subramas servicios prestados a empresas, restaurantes y hoteles, establecimientos financieros, enseñanza, servicios sociales y comunales; y electricidad, gas y agua.

Fuente: MTPE - Encuesta Nacional de Variación del Empleo (ENVME).

Elaboración: BCRP, Sucursal Cusco. Departamento de Estudios Económicos.

GRÁFICO N° 3
CIUDAD DE PUERTO MALDONADO: EMPLEO FORMAL URBANO EN EMPRESAS DE 10 A MÁS TRABAJADORES

(Variación % respecto a similar mes del año anterior)

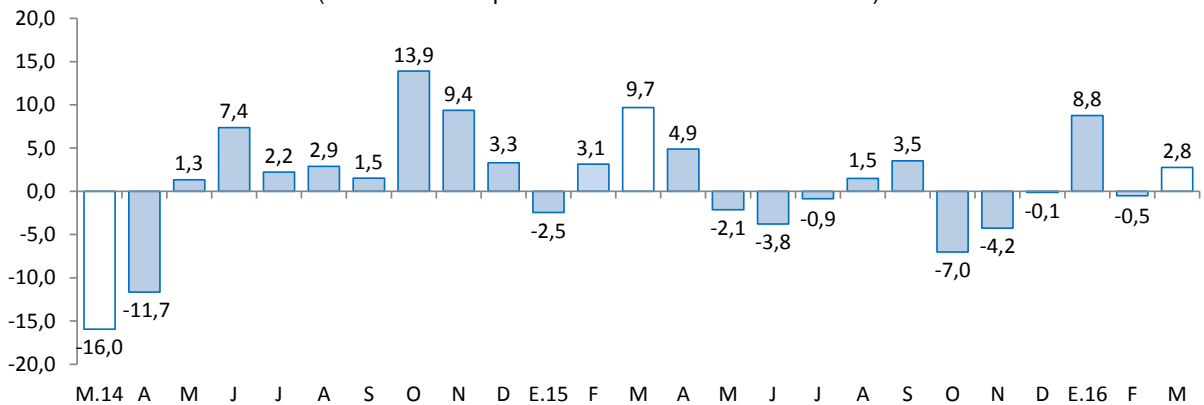

III. SECTOR EXTERNO

1. Exportaciones

- Las exportaciones de Madre de Dios alcanzaron US\$ 3,1 millones en marzo, disminuyendo 82,1 por ciento en comparación a igual mes de 2015. Las exportaciones tradicionales se redujeron 90,5 por ciento interanual; mientras que, las no tradicionales subieron 31,5 por ciento.
- En las exportaciones tradicionales (US\$ 1,5 millones), la caída obedece al menor valor exportado de productos mineros, principalmente oro.
- En las exportaciones no tradicionales (US\$ 1,6 millones), el incremento fue asociado a la mayor exportación de maderas y papeles, y sus manufacturas, así como de productos agropecuarios.
- En enero - marzo, las exportaciones sumaron US\$ 8,0 millones, inferior en 78,1 por ciento, respecto a similar periodo de 2015. Las exportaciones tradicionales disminuyeron 83,9 por ciento; en cambio, las no tradicionales crecieron 27,7 por ciento.

- El destino de las exportaciones, entre enero y marzo de 2016, se concentró principalmente en dos países que adquieren, en conjunto, el 67,7 por ciento del total exportado. Los principales mercados fueron Emiratos Árabes Unidos (37,9 por ciento) e India (29,8 por ciento). El principal producto exportado a estos mercados fue oro.

CUADRO Nº 7
EXPORTACIONES POR GRUPO DE PRODUCTOS 1/
(Valor FOB en miles de US\$)

GRUPO	Estructura % 2015	Marzo		Enero - Marzo	
		2015	2016	2015	2016
PRODUCTOS TRADICIONALES	90,3	16 111	1 537	34 470	5 533
Agrícolas	0,0	0	0	0	0
Mineros	90,3	16 111	1 537	34 470	5 533
PRODUCTOS NO TRADICIONALES	9,7	1 192	1 568	1 914	2 445
Agropecuarios	7,8	999	1 114	1 504	1 694
Textiles	0,0	0	0	0	0
Maderas y papeles, y sus manufacturas	1,8	193	454	370	751
Químicos	0,0	0	0	0	0
Minerales no metálicos	0,0	0	0	0	0
Sidero-metalúrgico y joyería	0,0	0	0	0	0
Metal-mecánicos	0,0	0	0	0	0
Otros	0,0	0	0	40	0
TOTAL EXPORTACIONES	100,0	17 303	3 105	36 384	7 978

1/ Cifras preliminares.

Fuente: SUNAT.

Elaboración: BCRP, Sucursal Cusco. Departamento de Estudios Económicos.

2. Importaciones

- Las importaciones de Madre de Dios totalizaron US\$ 1,6 millones en marzo, inferior en 10,8 por ciento, respecto a similar mes de 2015. Este resultado fue explicado por la reducción de las importaciones de insumos (-25,8 por ciento) y bienes de consumo (-21,8 por ciento), contrario a la expansión de las importaciones de bienes de capital (163,2 por ciento).
- En las importaciones de insumos (US\$ 221,0 miles), la contracción obedeció a la menor adquisición de materias primas para la agricultura.
- En las importaciones de bienes de consumo (US\$ 1,1 millones), la reducción fue explicada por la menor importación de bienes de consumo no duraderos.
- En las importaciones de bienes de capital (US\$ 300,0 miles), el incremento fue asociado principalmente a la mayor demanda de bienes de capital para la industria y materiales de construcción.
- En enero - marzo de 2016, las importaciones ascendieron a US\$ 6,4 millones, creciendo 40,8 por ciento en comparación a similar periodo de 2015, debido al incremento de las adquisiciones de bienes de capital (358,7 por ciento).
- Entre enero y marzo, las importaciones según país de origen provinieron de Brasil (60,1 por ciento), seguido por Estados Unidos (35,0 por ciento) y Bolivia (4,9 por ciento).

CUADRO Nº 8
IMPORTACIONES SEGÚN USO O DESTINO ECONÓMICO 1/
 (Valores FOB en Miles de US\$)

GRUPO	Estructura % 2015	Marzo		Enero - Marzo	
		2015	2016	2015	2016
BIENES DE CONSUMO	51,0	1 404	1 098	3 325	3 074
No Duraderos	51,0	1 404	1 098	3 323	3 074
Duraderos	0,0	0	0	2	0
INSUMOS	16,3	298	221	629	507
Combustible, lubricantes y conexos	0,3	0	0	0	0
Materias primas para la agricultura	4,6	123	0	241	0
Materias primas para la industria	11,4	175	221	388	507
BIENES DE CAPITAL	32,7	114	300	625	2 867
Materiales de construcción	11,5	114	146	537	271
Para la agricultura	4,3	0	30	22	101
Para la industria	10,8	0	124	66	2 495
Equipos de transporte	6,1	0	0	0	0
TOTAL IMPORTACIONES	100,0	1 816	1 619	4 579	6 448

1/ Cifras preliminares.

Fuente: SUNAT.

Elaboración: BCRP, Sucursal Cusco. Departamento de Estudios Económicos.

IV. CRÉDITO Y DEPÓSITOS

1. Crédito

- El crédito en el departamento de Madre de Dios registró un saldo de S/ 496 millones en marzo, creciendo 1,9 por ciento, tasa mayor a la registrada en marzo de 2015 (-4,0 por ciento).
- En la banca múltiple, que canalizó el 31,8 por ciento del crédito total, se incrementó en 8,2 por ciento; en cambio, en las instituciones no bancarias, que concentraron el 58,9 por ciento, se contrajo 3,9 por ciento.
- Por tipo de crédito, el crédito a personas aumentó 6,3 por ciento, asociado a los mayores créditos de consumo (8,1 por ciento). Asimismo, la financiación a empresas se expandió 0,3 por ciento.
- El crédito en moneda nacional se incrementó en 2,8 por ciento en marzo; mientras que, el de moneda extranjera se redujo 29,6 por ciento. La dolarización de los créditos bajó de 2,6 por ciento en marzo de 2015 a 1,8 por ciento en similar mes de 2016.

**CUADRO N° 9
CRÉDITO**
(Saldos en millones de soles)

	A MARZO			
	2015	2016	Estruct.% 2016	Var. Nom. 2016 / 2015
Banco de la Nación 1/	24	26	5,2	8,2
Agrobanco 2/	13	20	4,1	55,6
Banca múltiple	146	158	31,8	8,2
Instituciones no bancarias	304	292	58,9	-3,9
Cajas municipales	263	251	50,7	-4,3
Financieras	41	41	8,2	-1,0
TOTAL	487	496	100,0	1,9
Empresas	355	357	71,9	0,3
Personas	131	139	28,1	6,3
Consumo	119	129	25,9	8,1
Hipotecario	12	11	2,2	-12,0
En MN	474	487	98,2	2,8
En ME	13	9	1,8	-29,6

1/Considera solo los créditos de consumo e hipotecario.

2/No considera los créditos a las demás empresas del sistema financiero.

Fuente: SBS y AFP

Elaboración: BCRP, Sucursal Cusco. Departamento de Estudios Económicos.

**GRÁFICO N° 4
EVOLUCIÓN DEL CRÉDITO**
(Variación % respecto a similar mes del año anterior)

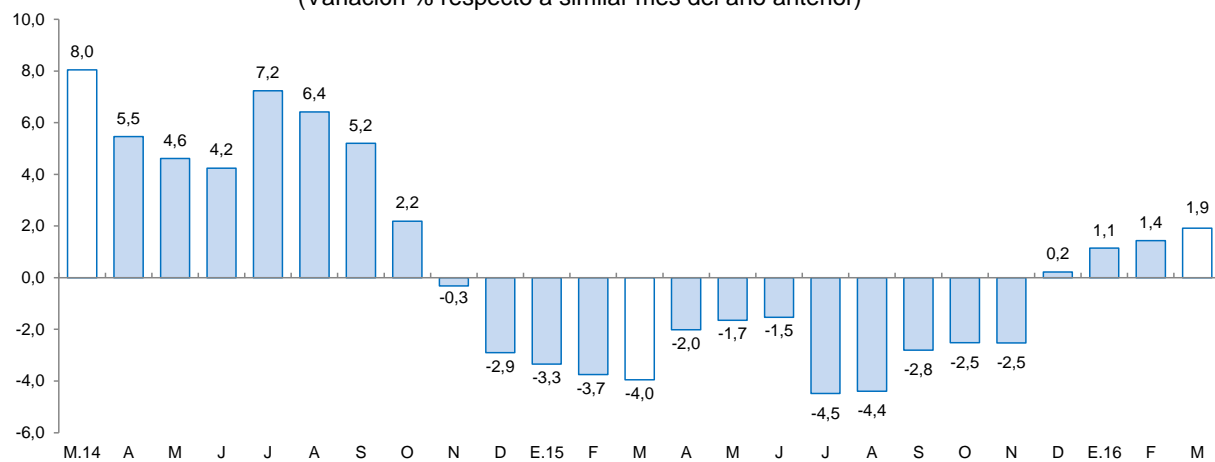

Fuente: SBS y AFP.

- La morosidad en febrero de 2016 fue de 9,6 por ciento, menor en 0,1 de punto porcentual en comparación a similar mes de 2015. La morosidad en la banca múltiple (10,3 por ciento) disminuyó 0,7 de punto porcentual, y en las instituciones no bancarias (9,9 por ciento) bajó 0,3 de punto porcentual.

GRÁFICO Nº 5
TASA DE MOROSIDAD 1/
(Porcentaje)

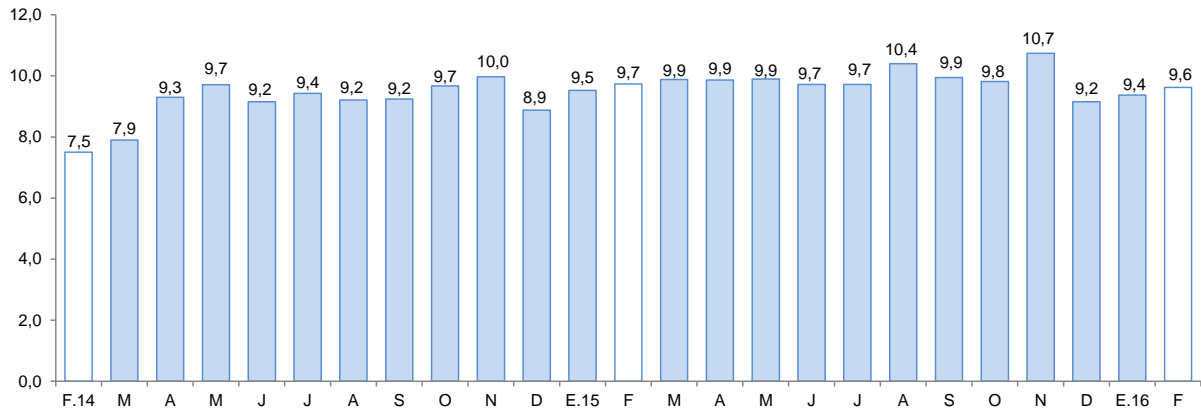

1/ Morosidad = (créditos vencidos + créditos en cobranza judicial) / colocaciones brutas.
Fuente: SBS y AFP.

2. Depósitos

- Los depósitos en el departamento de Madre de Dios (S/ 281 millones) registraron un crecimiento de 20,1 por ciento, respecto a marzo de 2015. Este resultado fue reflejo de la mayor captación de depósitos de ahorro (23,7 por ciento), a la vista (19,4 por ciento) y a plazo (12,6 por ciento).
- Por tipo de instituciones, los depósitos en la banca múltiple se incrementaron en 30,8 por ciento y en las instituciones no bancarias en 18,2 por ciento, debido a la expansión de los depósitos en cajas municipales (18,2 por ciento).
- La dolarización de los depósitos avanzó de 11,0 por ciento en marzo de 2015 a 15,6 por ciento en similar mes de 2016. Por otro lado, aumentaron los depósitos en moneda extranjera (70,9 por ciento) y en moneda nacional (13,9 por ciento).

CUADRO Nº 10
DEPÓSITOS
(Saldos en millones de soles)

	A MARZO			
	2015	2016	Estruct. % 2016	Var. Nom. 2016 / 2015
Banco de la Nación	51	52	18,5	1,6
Banca múltiple	103	135	47,9	30,8
Instituciones no bancarias	80	94	33,6	18,2
Cajas municipales	78	92	32,8	18,2
Financieras	2	2	0,7	22,1
TOTAL	234	281	100,0	20,1
Vista	64	77	27,3	19,4
Ahorro	119	147	52,4	23,7
A plazo	51	57	20,3	12,6
En MN	208	237	84,4	13,9
En ME	26	44	15,6	70,9

Fuente: SBS y AFP.

Elaboración: BCRP, Sucursal Cusco. Departamento de Estudios Económicos.

GRÁFICO Nº 6
EVOLUCIÓN DE LOS DEPÓSITOS
 (Variación % respecto a similar mes del año anterior)

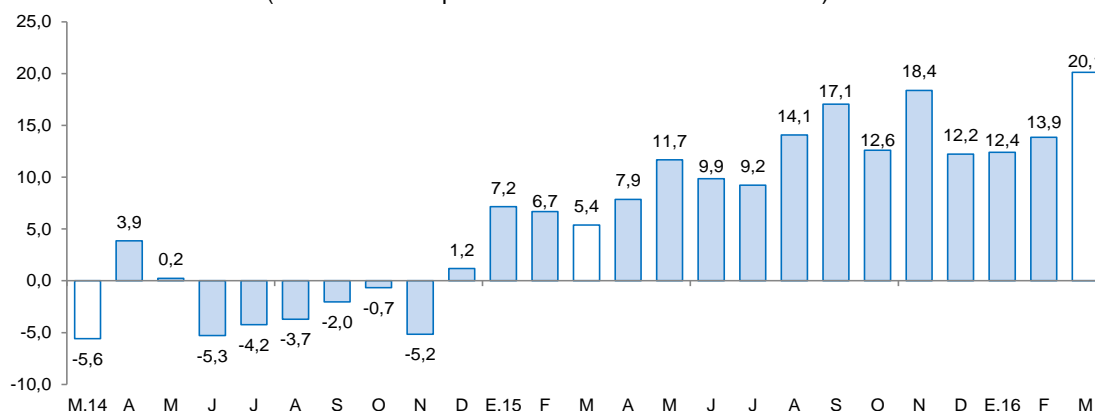

Fuente: SBS y AFP.

V. EJECUCIÓN DEL PRESUPUESTO DE GASTOS DEL GOBIERNO GENERAL

1. Gasto No Financiero

- La ejecución del presupuesto de gastos del Gobierno General alcanzó S/ 43 millones, registrando un crecimiento de 11,5 por ciento respecto a marzo de 2015. Este resultado fue explicado por el mayor Gasto de Capital (100,9 por ciento); mientras que, el Gasto Corriente se contrajo 7,8 por ciento.
- En el acumulado a marzo, el gasto se incrementó en 7,4 por ciento, respecto a similar periodo de 2015. Este resultado fue explicado por el mayor Gasto de Capital.

2. Gasto corriente

- El Gasto Corriente (S/ 29 millones) se redujo 7,8 por ciento interanual en marzo, asociado a los menores gastos en transferencias (-49,6 por ciento), y bienes y servicios (-21,1 por ciento).
- En enero – marzo de 2016, el gasto disminuyó 2,3 por ciento, explicado por la reducción de los desembolsos en bienes y servicios (-18,5 por ciento) y transferencias (-12,6 por ciento).

3. Gasto de capital

- El Gasto de Capital en Madre de Dios, correspondiente a los tres niveles de gobierno, ascendió a S/ 14 millones en marzo, reportando una expansión de 100,9 por ciento con respecto a similar mes de 2015. En el acumulado a marzo, el gasto aumentó 78,4 por ciento frente a similar periodo de 2015.
- El gasto en inversión (S/ 14 millones) creció 100,9 por ciento en marzo, debido a los mayores desembolsos en los Gobiernos Locales (203,4 por ciento), en el Gobierno Regional (95,0 por ciento) y Gobierno Nacional (44,9 por ciento). La inversión hasta marzo registró un incremento acumulado de 78,4 por ciento, por los mayores desembolsos en los tres niveles de gobierno.
- En cuanto al avance de la inversión pública, entre enero y marzo, los tres niveles de gobierno han mostrado un avance de 5,1 por ciento del Presupuesto Institucional Modificado (PIM). Los Gobiernos Locales registraron un avance de 14,5 por ciento, seguido por el Gobierno Regional (13,3 por ciento) y el Gobierno Nacional (1,1 por ciento).

CUADRO Nº 11
EJECUCIÓN DEL PRESUPUESTO DE GASTOS DEL GOBIERNO GENERAL 1/ 2/
(Millones de soles)

	MARZO			ENERO - MARZO		
	2015	2016	Var. % Real	2015	2016	Var. % Real
I. GASTOS CORRIENTES	30	29	-7,8	89	90	-2,3
Gobierno Nacional	17	12	-31,8	50	44	-16,1
Gobierno Regional	11	13	18,4	32	39	14,3
Gobiernos Locales	3	4	35,8	7	8	21,3
Remuneraciones	10	14	32,2	34	44	21,9
Gobierno Nacional	3	5	78,3	9	16	70,4
Gobierno Regional	7	8	13,6	23	25	4,4
Gobiernos Locales	1	1	29,9	3	3	10,5
Bienes y Servicios	15	12	-21,1	45	38	-18,5
Gobierno Nacional	10	5	-50,5	33	21	-39,3
Gobierno Regional	4	5	31,2	8	12	48,4
Gobiernos Locales	2	3	30,9	4	5	26,9
Transferencias 1/	5	3	-49,6	9	9	-12,6
Gobierno Nacional	4	2	-59,9	7	7	-15,3
Gobierno Regional	1	1	-2,0	2	2	-8,2
Gobiernos Locales	0	0	480,0	0	0	65,3
II. GASTOS DE CAPITAL	7	14	100,9	12	23	78,4
Gobierno Nacional	1	2	44,9	3	3	13,1
Gobierno Regional	4	8	95,0	8	14	70,5
Gobiernos Locales	1	3	203,4	1	5	269,1
Formación bruta de capital	7	14	100,9	12	23	78,4
Gobierno Nacional	1	2	44,9	3	3	13,1
Gobierno Regional	4	8	95,0	8	14	70,5
Gobiernos Locales	1	3	203,4	1	5	269,1
Otros gastos de capital 2/	0	0	-	0	0	-
III. GASTO NO FINANCIERO TOTAL (I+II)	37	43	11,5	101	113	7,4
Gobierno Nacional	18	14	-25,9	53	47	-14,5
Gobierno Regional	15	22	39,5	40	53	25,2
Gobiernos Locales	4	7	80,6	8	14	63,1

1/ Incluye el pago de pensiones, donaciones, transferencias y otros gastos corrientes.

2/ Incluye donaciones y transferencias.

Fuente: BCRP-Departamento de Estadísticas Fiscales

Elaboración: BCRP, Sucursal Cusco. Departamento de Estudios Económicos



GRÁFICO N° 7
EVOLUCIÓN DE LA INVERSIÓN PÚBLICA
(Variación % real)

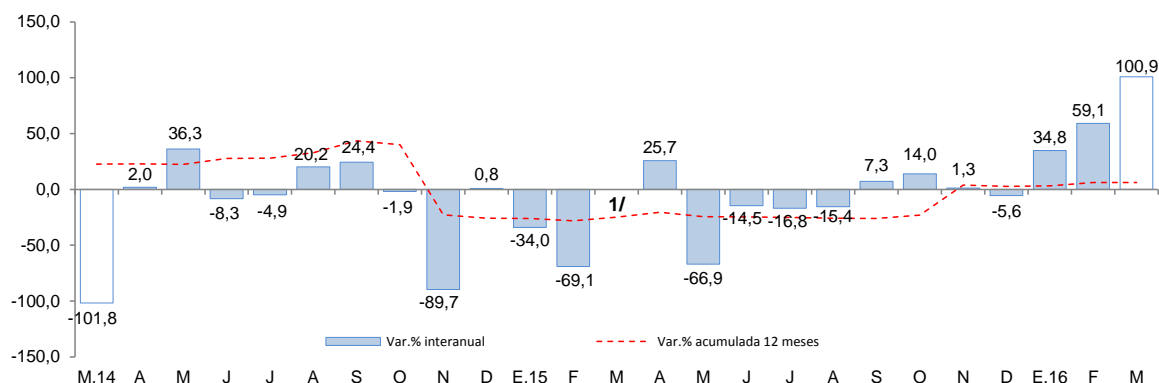

1/ En el mes de marzo de 2015, la variación interanual fue superior de 1 000,0 por ciento en valor absoluto.
Fuente: BCRP - Departamento de Estadísticas Fiscales.

- Los proyectos más importantes desarrollados por el Gobierno Nacional fueron:
 - Ampliación de infraestructura y equipamiento de aulas para las nuevas carreras profesionales de UNAMAD (S/ 583,2 miles).
 - Creación de servicios tecnológicos para la cadena productiva de madera y la agroindustria de productos de castaña, cacao y copuazú del distrito de Tambopata de la provincia de Tambopata (S/ 486,7 miles).

- En el Gobierno Regional, los principales proyectos desarrollados fueron:
 - Ampliación y mejoramiento del servicio educativo en la I.E.B.R. N° 52166 Nuestra Señora de Fátima del AA.HH. Barrio Nuevo en la ciudad de Puerto Maldonado del distrito de Tambopata de la provincia de Tambopata (S/ 851,0 miles).
 - Mejoramiento de la oferta de servicios educativos de la I.E. Simón Bolívar de la localidad de Mazuco del distrito de Inambari de la provincia de Tambopata (S/ 691,6 miles).

- Por último, en los Gobiernos Locales los proyectos más destacables fueron:
 - Mejoramiento vial de la Av. 15 de agosto en la ciudad de Puerto Maldonado de la provincia de Tambopata (S/ 564,9 miles).
 - Mejoramiento vial de las cuadras 05 al 09 de la vía Andrés Mallea de la ciudad de Puerto Maldonado del distrito de Tambopata (S/ 373,7 miles).



VI. ENCUESTA DE PERCEPCIÓN REGIONAL

- El Índice de Confianza Empresarial Regional (ICER), en el mes de marzo de 2016, se ubicó en 55 puntos, mayor en 2 puntos a lo registrado en el mes anterior y a similar mes del año 2015.

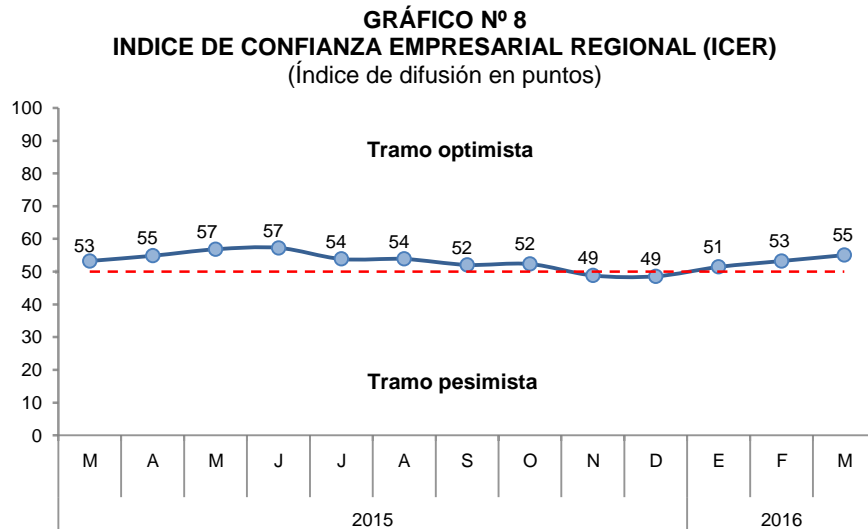

- El índice de la situación actual del negocio, avanzó a 52 puntos. El resultado obedeció al mejor desempeño de las empresas de los sectores servicios y manufactura.

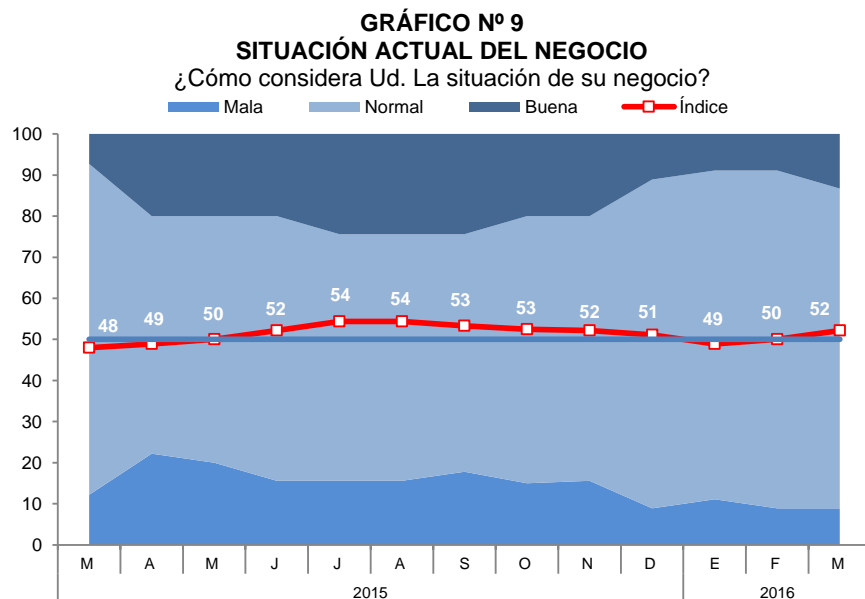

- Con relación al nivel de ventas, el índice alcanzó 56 puntos, mayor en 2 puntos respecto al mes anterior. Las empresas del sector servicios reportaron un incremento en su nivel de ventas.

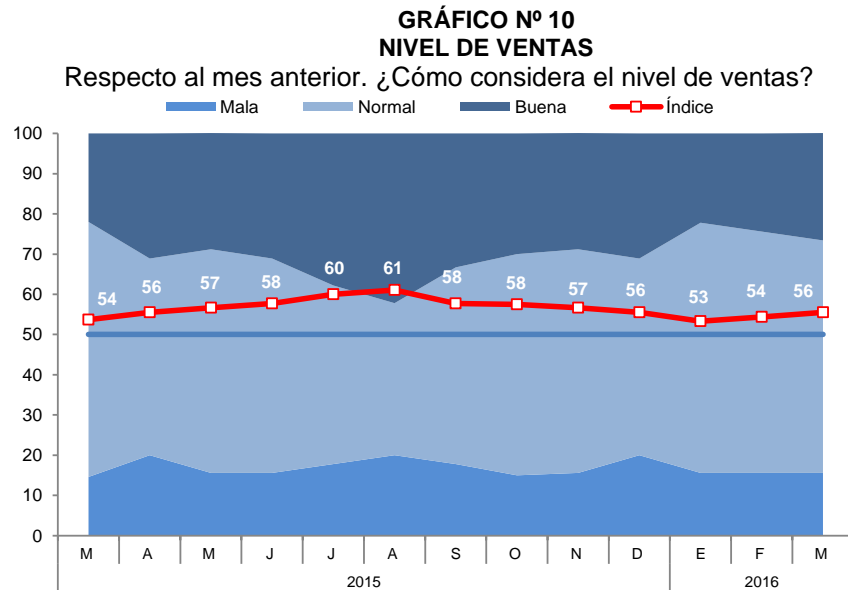

- El índice del acceso al crédito se mantuvo en 59 puntos, permaneciendo en el tramo optimista. Las empresas del sector manufactura reportaron una situación favorable de acceso al crédito.

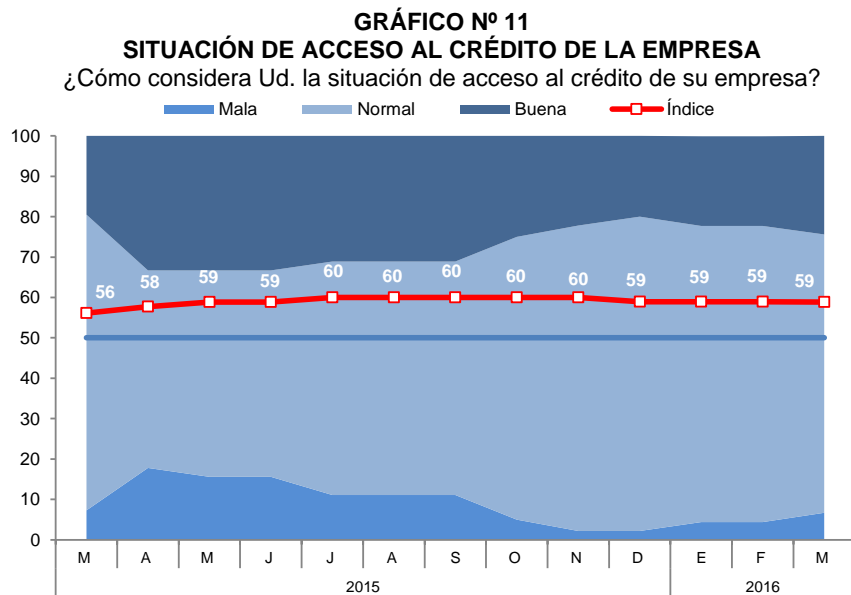

- El índice de la situación financiera de la empresa se situó en 58 puntos, avanzando 1 punto respecto al mes anterior. Las empresas del sector manufactura calificaron su situación financiera como buena.

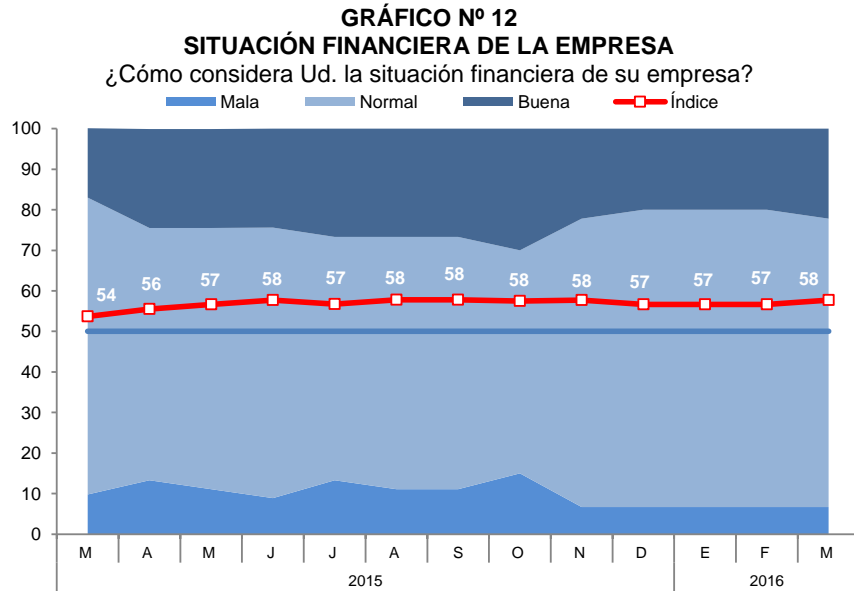

- Para los próximos tres meses, el índice de expectativas de demanda mejoró 1 punto alcanzando 54 puntos. Las empresas de los sectores comercio y servicios se mostraron más optimistas.

GRÁFICO N° 13
EXPECTATIVA DE DEMANDA DE SUS PRODUCTOS A 3 MESES
 Indique su previsión para los próximos tres meses respecto a la demanda de los productos de su empresa.

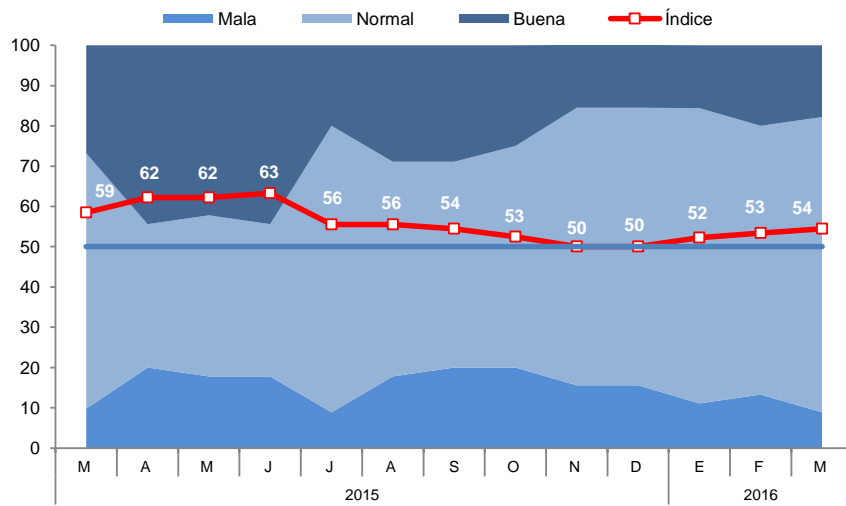

- Con relación a las expectativas de contratación de personal para los próximos tres meses, el índice ascendió a 51 puntos, pasando al tramo optimista. Las empresas de los sectores servicios y manufactura esperan contar con mayor personal.

GRÁFICO N° 14
EXPECTATIVA DE CONTRATACIÓN DE PERSONAL A 3 MESES

Indique su previsión para los próximos tres meses respecto al número de personal empleado en su empresa.

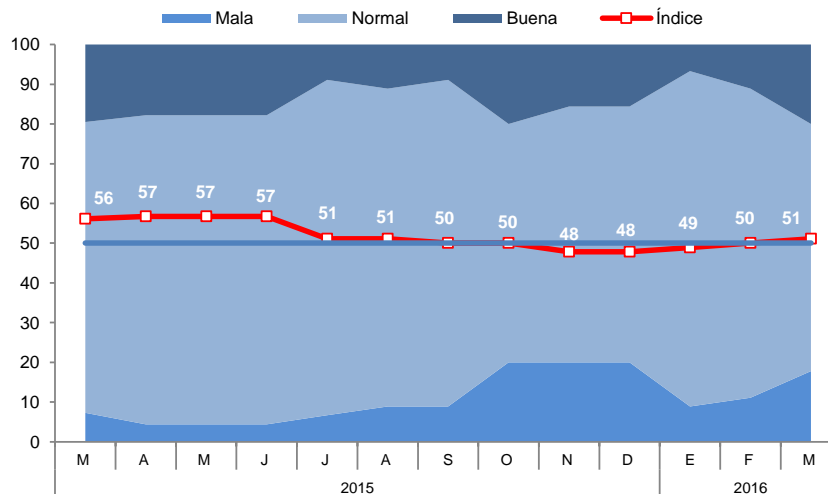

VII. ANEXOS

ANEXO 1

MADRE DE DIOS: PRODUCCIÓN AGROPECUARIA 1/
(T.m.)

PRODUCTOS	2015										2016			PRODUCTOS
	MAR	ABR	MAY	JUN	JUL	AGO	SET	OCT	NOV	DIC	ENE	FEB	MAR	
AGRÍCOLA														AGRÍCOLA
Achiote	0	0	0	0	1	2	2	1	0	0	0	0	0	Achiote
Arroz	1 850	299	0	30	48	90	0	0	0	0	764	2 002	2 183	Arroz
Cacao	11	15	20	20	17	12	13	8	8	7	7	9	11	Cacao
Café	2	3	4	2	1	0	0	0	0	0	0	0	4	Café
Caña de azúcar	29	42	42	52	64	64	81	123	115	121	56	54	76	Caña de azúcar
Copoazú	64	81	74	52	51	9	0	0	0	0	58	101	93	Copoazú
Frijol	0	0	0	2	84	143	0	0	0	0	0	0	0	Frijol
Maíz amarillo	4 410	980	0	400	639	595	0	0	0	111	1 132	3 795	3 648	Maíz amarillo
Mango	0	0	0	0	0	0	0	72	122	29	0	0	0	Mango
Palta	0	0	8	0	10	25	55	137	130	59	0	0	0	Palta
Papaya	1 041	1 322	1 105	1 108	1 360	1 551	1 835	1 886	2 283	2 107	1 222	1 190	1 781	Papaya
Pasto brachiaria	55 365	59 563	55 454	54 777	55 741	54 730	55 754	58 447	62 235	64 856	58 686	58 862	62 100	Pasto brachiaria
Pasto yarahua	1 146	1 420	1 041	1 268	1 073	981	1 085	837	969	962	979	1 141	1 298	Pasto yarahua
Piña	322	221	197	115	163	106	244	380	471	391	235	204	175	Piña
Plátano	1 487	1 576	1 496	1 462	1 576	1 497	1 485	1 745	1 885	1 651	1 480	1 464	1 584	Plátano
Yuca	713	703	698	796	879	730	673	816	909	810	702	715	746	Yuca
Otros agrícolas														Otros agrícolas
Camote	15	17	17	29	21	25	16	20	18	15	18	19	27	Camote
Carambola	16	14	11	14	14	8	7	6	9	11	7	10	11	Carambola
Cocona	25	25	23	29	32	26	16	29	19	15	22	23	24	Cocona
Coco	30	41	41	31	47	27	32	36	38	27	28	28	33	Coco
Lima	29	65	68	69	41	52	0	0	0	0	0	0	0	Lima
Limón ácido	45	45	54	38	31	24	28	33	30	30	26	28	37	Limón ácido
Maíz choclo	0	0	0	0	53	0	0	0	0	0	0	0	0	Maíz choclo
Mandarina	27	68	103	91	74	40	0	0	0	0	0	0	0	Mandarina
Naranja	56	111	173	184	111	110	0	0	0	0	0	0	0	Naranja
Uncucha	53	49	59	49	61	57	49	47	48	40	35	34	41	Uncucha
PECUARIA														PECUARIA
Carne de Ave 2/	700	786	687	475	581	535	572	434	594	537	465	506	744	Carne de Ave 2/
Carne de Vacuno 2/	146	160	140	161	157	178	180	167	149	168	184	162	180	Carne de Vacuno 2/
Carne de Ovino 2/	3	4	4	4	4	3	3	3	4	4	4	3	3	Carne de Ovino 2/
Carne de Porcino 2/	29	31	30	31	23	30	36	34	28	31	30	27	33	Carne de Porcino 2/
Huevos	168	199	222	225	234	226	215	226	217	209	175	141	180	Huevos
Leche	346	307	288	291	266	263	278	280	292	331	309	305	298	Leche

1/ Cifras preliminares.

2/ Peso neto.

FUENTE: MINAGRI - Madre de Dios.

Elaboración: BCRP, Sucursal Cusco. Departamento de Estudios Económicos.



ANEXO 2

**MADRE DE DIOS: PRODUCCIÓN PESQUERA 1/
(T.m.)**

	2015										2016			
	MAR	ABR	MAY	JUN	JUL	AGO	SET	OCT	NOV	DIC	ENE	FEB	MAR	
CHD 2/ 1. Fresco	53	65	55	60	59	60	52	63	50	48	56	54	73	CHD 2/ 1. Fresco

1/ Cifras preliminares.

2/ Consumo Humano Directo.

FUENTE: Ministerio de la Producción.

ELABORACIÓN: BCRP, Sucursal Cusco. Departamento de Estudios Económicos.

ANEXO 3

MADRE DE DIOS: PRODUCCIÓN MINERA 1/

PRODUCTOS	2015										2016			PRODUCTOS
	MAR	ABR	MAY	JUN	JUL	AGO	SET	OCT	NOV	DIC	ENE	FEB	MAR	
MINERÍA METÁLICA Oro (Onzas Troy)	38 671	39 014	39 690	33 176	31 984	33 017	34 922	33 324	31 356	37 045	62 751	67 541	49 450	MINERÍA METÁLICA Oro (Onzas Troy)

1/ Cifras preliminares.

FUENTE: MINEM.

ELABORACIÓN: BCRP, Sucursal Cusco. Departamento de Estudios Económicos.

ANEXO 4

MADRE DE DIOS: EXPORTACIONES POR GRUPO DE PRODUCTOS 1/

(Valores FOB en Miles de US\$)

GRUPO	2015										2016			GRUPO
	MAR	ABR	MAY	JUN	JUL	AGO	SET	OCT	NOV	DIC	ENE	FEB	MAR	
Productos tradicionales	16 111	15 790	19 037	18 181	15 367	17 698	12 076	6 170	5 578	3 247	1 319	2 677	1 537	Productos tradicionales
Agrícolas	0	0	0	0	0	0	0	0	0	0	0	0	0	Agrícolas
Mineros	16 111	15 790	19 037	18 181	15 367	17 698	12 076	6 170	5 578	3 247	1 319	2 677	1 537	Mineros
Productos no tradicionales	1 192	799	2 236	1 955	2 146	1 493	1 708	1 432	869	1 243	202	675	1 568	Productos no tradicionales
Agropecuarios	999	650	1 905	1 521	1 905	1 069	1 324	1 306	656	897	128	452	1 114	Agropecuarios
Pesqueros	0	0	0	0	0	0	0	0	0	0	0	0	0	Pesqueros
Textiles	0	0	0	0	0	0	0	0	0	0	0	0	0	Textiles
Maderas y papeles, y sus manufacturas	193	149	331	434	241	424	384	126	213	346	74	223	454	Maderas y papeles, y sus manufacturas
Químicos	0	0	0	0	0	0	0	0	0	0	0	0	0	Químicos
Minería no metálica	0	0	0	0	0	0	0	0	0	0	0	0	0	Minería no metálica
Sidero-metalúrgicos y joyería	0	0	0	0	0	0	0	0	0	0	0	0	0	Sidero-metalúrgicos y joyería
Metal mecánicos	0	0	0	0	0	0	0	0	0	0	0	0	0	Metal mecánicos
Otros	0	0	0	0	0	0	0	0	0	0	0	0	0	Otros
TOTAL EXPORTACIONES	17 303	16 589	21 273	20 136	17 513	19 191	13 784	7 602	6 447	4 490	1 521	3 352	3 105	TOTAL EXPORTACIONES

1/ Cifras preliminares.

FUENTE: SUNAT.

ELABORACIÓN: BCRP, Sucursal Cusco. Departamento de Estudios Económicos.



ANEXO 5

MADRE DE DIOS: EXPORTACIONES POR GRUPO DE PRODUCTOS 1/

(Valores FOB en Miles de US\$)

GRUPO	2015										2016			GRUPO
	MAR	ABR	MAY	JUN	JUL	AGO	SET	OCT	NOV	DIC	ENE	FEB	MAR	
PRODUCTOS TRADICIONALES	16 111	15 790	19 037	18 181	15 367	17 698	12 076	6 170	5 578	3 247	1 319	2 677	1 537	PRODUCTOS TRADICIONALES
Mineros	16 111	15 790	19 037	18 181	15 367	17 698	12 076	6 170	5 578	3 247	1 319	2 677	1 537	Mineros
Oro	16 111	15 790	19 037	18 181	15 367	17 698	12 076	6 170	5 578	3 247	1 319	2 677	1 537	Oro
PRODUCTOS NO TRADICIONALES	1 192	799	2 236	1 955	2 146	1 493	1 708	1 432	869	1 243	202	675	1 568	PRODUCTOS NO TRADICIONALES
Agropecuario	999	650	1 905	1 521	1 905	1 069	1 324	1 306	656	897	128	452	1 114	Agropecuario
Nueces del Brasil con o sin cáscara, frescas o secas.	999	646	1 905	1 521	1 828	1 069	1 324	1 301	656	885	128	452	1 114	Nueces del Brasil con o sin cáscara, frescas o secas.
Los demás frutos de cascara, frescos o secos, inc. sin cáscara o mondados.	0	0	0	0	0	0	0	0	0	0	0	0	0	Los demás frutos de cascara, frescos o secos, inc. sin cáscara o mondados.
Cacao en grano, entero o partido, crudo	0	0	0	0	77	0	0	0	0	0	0	0	0	Cacao en grano, entero o partido, crudo
Las demás aves.	0	0	0	0	0	0	0	5	0	12	0	0	0	Las demás aves.
Legumbres	0	0	0	0	0	0	0	0	0	0	0	0	0	Legumbres
Textiles	0	0	0	0	0	0	0	0	0	0	0	0	0	Textiles
Maderas y papeles, y sus manufacturas	193	149	331	434	241	424	384	126	213	346	74	223	454	Maderas y papeles, y sus manufacturas
Madera moldurada distinta de las coníferas	0	111	68	172	38	164	0	0	0	0	0	0	0	Madera moldurada distinta de las coníferas
Las demás maderas molduradas	0	0	0	0	0	0	0	0	0	0	0	0	0	Las demás maderas molduradas
Demás maderas aserradas o debastadas longitudinalmente, cortada o desenrollada	193	38	263	262	203	198	295	126	161	284	74	156	279	Demás maderas aserradas o debastadas longitudinalmente, cortada o desenrollada
Tableros para parques de madera	0	0	0	0	0	0	0	0	0	0	0	0	0	Tableros para parques de madera
Los demás tableros ensamblados	0	0	0	0	0	0	0	0	0	0	0	0	0	Los demás tableros ensamblados
Tabillitas y frisos para parques, sin ensamblar, distintas de las coníferas	0	0	0	0	0	62	89	0	52	62	0	46	104	Tabillitas y frisos para parques, sin ensamblar, distintas de las coníferas
Resto	0	0	0	0	0	0	0	0	0	0	0	21	71	Resto
Químicos	0	0	0	0	0	0	0	0	0	0	0	0	0	Químicos
Las demás formas de caucho natural, excepto en latex	0	0	0	0	0	0	0	0	0	0	0	0	0	Las demás formas de caucho natural, excepto en latex
Resto	0	0	0	0	0	0	0	0	0	0	0	0	0	Resto
Sidero-metalúrgicos y joyería	0	0	0	0	0	0	0	0	0	0	0	0	0	Sidero-metalúrgicos y joyería
Los demás prod. laminados planos de hierro o acero.	0	0	0	0	0	0	0	0	0	0	0	0	0	Los demás prod. laminados planos de hierro o acero.
Las demás barras de los demás aceros aleados	0	0	0	0	0	0	0	0	0	0	0	0	0	Las demás barras de los demás aceros aleados
Demás alambres y fleje de hierro o acero utilizados para cercar	0	0	0	0	0	0	0	0	0	0	0	0	0	Demás alambres y fleje de hierro o acero utilizados para cercar
Metal-mecánicos	0	0	0	0	0	0	0	0	0	0	0	0	0	Metal-mecánicos
Los demás remolques y semiremolques, para el transporte de mercancías	0	0	0	0	0	0	0	0	0	0	0	0	0	Los demás remolques y semiremolques, para el transporte de mercancías
Otros	0	0	0	0	0	0	0	0	0	0	0	0	0	Otros
Resto de productos no tradicionales	0	0	0	0	0	0	0	0	0	0	0	0	0	Resto de productos no tradicionales
TOTAL EXPORTACIONES	17 303	16 589	21 273	20 136	17 513	19 191	13 784	7 602	6 447	4 490	1 521	3 352	3 105	TOTAL EXPORTACIONES

1/ Cifras preliminares.

FUENTE: SUNAT.

ELABORACIÓN: BCRP, Sucursal Cusco. Departamento de Estudios Económicos.



ANEXO 6

MADRE DE DIOS: IMPORTACIONES SEGÚN USO O DESTINO ECONÓMICO 1/ 2/
(Valores FOB en Miles de US\$)

	2015										2016			
	MAR	ABR	MAY	JUN	JUL	AGO	SET	OCT	NOV	DIC	ENE	FEB	MAR	
I. Bienes de consumo	1 404	836	831	920	530	507	367	458	277	437	849	1 127	1 098	I. Bienes de consumo
No duraderos	1 404	836	829	920	530	507	367	458	277	437	849	1 127	1 098	No duraderos
Duraderos	0	0	2	0	0	0	0	0	0	0	0	0	0	Duraderos
II. Insumos	298	148	296	336	290	109	257	229	118	307	199	87	221	II. Insumos
Combustibles, lubricantes y conexos	0	0	0	0	0	0	19	0	32	0	0	0	0	Combustibles, lubricantes y conexos
Materias primas para la agricultura	123	0	104	70	76	72	73	123	13	0	0	0	0	Materias primas para la agricultura
Materias primas para la industria	175	148	192	266	214	37	165	106	73	307	199	87	221	Materias primas para la industria
III. Bienes de capital	114	109	359	156	2 251	0	912	408	23	595	70	2 497	300	III. Bienes de capital
Materiales de construcción	114	109	326	114	370	0	117	209	0	125	0	125	146	Materiales de construcción
Para la agricultura	0	0	0	0	0	0	133	131	0	432	70	1	30	Para la agricultura
Para la industria	0	0	33	0	1 604	0	2	68	19	0	0	2 371	124	Para la industria
Equipos de transporte	0	0	0	42	277	0	660	0	4	38	0	0	0	Equipos de transporte
IV. Otros bienes	0	0	0	0	0	0	0	0	0	0	0	0	0	IV. Otros bienes
TOTAL	1 816	1 093	1 486	1 412	3 071	616	1 536	1 095	418	1 339	1 118	3 711	1 619	TOTAL

1/ Cifras preliminares.

2/ Debido al redondeo de los datos parciales, los totales pueden diferir de la suma de las partes.

FUENTE: SUNAT.

ELABORACIÓN: BCRP, Sucursal Cusco. Departamento de Estudios Económicos.

ANEXO 7

MADRE DE DIOS: IMPORTACIONES SEGÚN USO O DESTINO ECONÓMICO 1/ 2/
(Valores FOB en Miles de US\$)

GRUPO	2015										2016			GRUPO
	MAR	ABR	MAY	JUN	JUL	AGO	SET	OCT	NOV	DIC	ENE	FEB	MAR	
BIENES DE CONSUMO	1 404	836	831	920	530	507	367	458	277	437	849	1 127	1 098	BIENES DE CONSUMO
Bienes de consumo no duradero	1 404	836	829	920	530	507	367	458	277	437	849	1 127	1 098	Bienes de consumo no duradero
Productos alimenticios primarios	1 342	566	682	597	343	224	176	147	0	85	708	904	801	Productos alimenticios primarios
Productos alimenticios elaborados	62	159	147	211	102	199	124	252	266	352	141	213	251	Productos alimenticios elaborados
Bebidas	0	0	0	8	0	13	0	0	12	0	0	10	0	Bebidas
Otros bienes de consumo no duradero	0	112	0	104	85	71	67	58	0	0	0	0	45	Otros bienes de consumo no duradero
Bienes de consumo duradero	0	0	2	0	0	0	0	0	0	0	0	0	0	Bienes de consumo duradero
Obj.de adomo de uso personal, instrumento musical y otros	0	0	0	0	0	0	0	0	0	0	0	0	0	Obj.de adomo de uso personal, instrumento musical y otros
Muebles y otro equipo para el hogar	0	0	0	0	0	0	0	0	0	0	0	0	0	Muebles y otro equipo para el hogar
INSUMOS	298	148	296	336	290	109	257	229	118	307	199	87	221	INSUMOS
Materias primas para la agricultura	123	0	104	70	76	72	73	123	13	0	0	0	0	Materias primas para la agricultura
Alimentos para animales semielaborados	123	0	104	70	76	72	73	75	13	0	0	0	0	Alimentos para animales semielaborados
Materias primas para la industria	175	148	192	266	214	37	165	106	73	307	199	87	221	Materias primas para la industria
Productos alimenticios primarios	104	41	108	86	8	15	24	0	0	0	0	0	16	Productos alimenticios primarios
Productos alimenticios semielaborados	9	0	0	7	0	0	0	0	0	0	0	0	0	Productos alimenticios semielaborados
Productos agropecuarios no alimenticios semielaborados	0	0	0	0	0	0	0	37	0	278	11	0	65	Productos agropecuarios no alimenticios semielaborados
Productos mineros elaborados	61	91	84	172	205	0	108	69	73	1	170	87	122	Productos mineros elaborados
Productos químico - farmacéuticos primarios	0	16	0	0	0	22	33	0	0	28	17	0	18	Productos químico - farmacéuticos primarios
BIENES DE CAPITAL	114	109	359	156	2 251	0	912	408	23	595	70	2 497	300	BIENES DE CAPITAL
Materiales de construcción	114	109	326	114	370	0	117	209	0	125	0	125	146	Materiales de construcción
Materiales de construcción - elaborados	114	109	326	114	370	0	117	209	0	125	0	125	146	Materiales de construcción - elaborados
Para la agricultura	0	0	0	0	0	0	133	131	0	432	70	1	30	Para la agricultura
Bienes de capital para la agricultura-maquinás y herramientas	0	0	0	0	0	0	100	131	0	432	70	1	30	Bienes de capital para la agricultura-maquinás y herramientas
Para la industria	0	0	33	0	1 604	0	2	68	19	0	0	2 371	124	Para la industria
Bienes de capital para la industria-maquinás y aparatos de ofic. serv. y científicos	0	0	0	0	3	0	0	0	0	0	0	0	0	Bienes de capital para la industria-maquinás y aparatos de ofic. serv. y científicos
Bienes de capital para la industria-partes y accesorios de maquinaria industrial	0	0	27	0	3	0	0	0	2	0	0	0	4	Bienes de capital para la industria-partes y accesorios de maquinaria industrial
Bienes de capital para la industria-otro equipo fijo	0	0	7	0	1 599	0	2	68	17	0	0	2 369	120	Bienes de capital para la industria-otro equipo fijo
Bienes de capital para la industria-otro equipo fijo	0	0	0	0	0	0	0	0	0	0	0	0	0	Bienes de capital para la industria-otro equipo fijo
Equipos de transporte	0	0	0	42	277	0	660	0	4	38	0	0	0	Equipos de transporte
Equipos de transporte-partes y accesorios de equipo de transporte	0	0	0	42	12	0	0	0	4	8	0	0	0	Equipos de transporte-partes y accesorios de equipo de transporte
Equipos de transporte-equipos rodantes de transporte	0	0	0	0	265	0	660	0	0	30	0	0	0	Equipos de transporte-equipos rodantes de transporte
TOTAL IMPORTACIONES	1 816	1 093	1 486	1 412	3 071	616	1 536	1 095	418	1 339	1 118	3 711	1 619	TOTAL IMPORTACIONES

1/ Cifras preliminares.

2/ Debido al redondeo de los datos parciales, los totales pueden diferir de la suma de las partes.

FUENTE: SUNAT.

ELABORACIÓN: BCRP, Sucursal Cusco, Departamento de Estudios Económicos.



ANEXO 8

MADRE DE DIOS: INGRESOS CORRIENTES DEL GOBIERNO CENTRAL
(Miles de soles)

	2015										2016			
	MAR	ABR	MAY	JUN	JUL	AGO	SET	OCT	NOV	DIC	ENE	FEB	MAR	
I. INGRESOS TRIBUTARIOS	4 901	4 858	4 436	4 994	5 549	4 175	4 631	4 747	4 838	4 605	5 471	4 666	6 654	I. INGRESOS TRIBUTARIOS
1. Impuestos a los Ingresos	3 220	3 034	2 883	3 183	3 110	2 750	2 876	3 141	2 948	2 856	3 911	2 974	3 850	1. Impuestos a los Ingresos
- Personas Naturales	592	522	522	534	657	502	525	568	544	593	837	507	551	- Personas Naturales
- Personas Jurídicas	1 907	1 808	1 938	1 897	2 260	2 044	2 233	2 521	2 329	2 156	2 890	2 429	2 511	- Personas Jurídicas
- Regularización	721	704	423	752	193	204	118	52	75	107	184	38	788	- Regularización
2. Impuestos a la Importación	227	94	101	81	20	30	31	44	150	27	37	26	25	2. Impuestos a la Importación
3. Impuestos General a las Ventas	773	741	795	1 036	1 762	651	975	873	904	701	851	1 127	2 130	3. Impuestos General a las Ventas
- Operaciones Internas	773	716	794	578	515	627	541	781	887	648	839	770	869	- Operaciones Internas
- Operaciones Externas	0	25	1	458	1 247	24	434	92	17	53	12	357	1 261	- Operaciones Externas
4. Impuestos Selectivo al Consumo	0	0	10	0	5	19	0	0	21	35	0	14	0	4. Impuestos Selectivo al Consumo
5. Otros Ingresos Tributarios	681	989	647	694	652	725	749	689	815	986	672	525	649	5. Otros Ingresos Tributarios
II. INGRESOS NO TRIBUTARIOS	272	40	33	140	96	215	324	213	245	1 374	33	377	88	II. INGRESOS NO TRIBUTARIOS
INGRESOS CORRIENTES (I+II)	5 173	4 898	4 469	5 134	5 645	4 390	4 955	4 960	5 083	5 979	5 504	5 043	6 742	INGRESOS CORRIENTES (I+II)

FUENTE: SUNAT

ELABORACIÓN: BCRP. Sucursal Cusco. Departamento de Estudios Económicos.

ANEXO 9

MADRE DE DIOS: EJECUCIÓN DEL PRESUPUESTO DE GASTOS DEL GOBIERNO NACIONAL 1/ 2/
(Millones de soles)

	2015										2016			
	MAR	ABR	MAY	JUN	JUL	AGO	SET	OCT	NOV	DIC	ENE	FEB	MAR	
GASTOS NO FINANCIEROS	18	122	20	12	21	20	11	128	22	41	10	23	14	GASTOS NO FINANCIEROS
a. GASTOS CORRIENTES	17	7	20	11	20	19	9	24	18	24	10	22	12	a. GASTOS CORRIENTES
1. Remuneraciones	3	3	3	3	3	6	5	5	5	6	5	5	5	1. Remuneraciones
2. Bienes y servicios	10	3	16	5	16	5	3	17	8	14	2	15	5	2. Bienes y servicios
3. Transferencias	4	1	1	2	1	8	1	2	6	4	3	2	2	3. Transferencias
b. GASTO DE CAPITAL	1	115	1	1	1	2	2	104	4	17	0	1	2	b. GASTO DE CAPITAL
1. Formación bruta de capital	1	115	1	1	1	2	2	104	3	17	0	1	2	1. Formación bruta de capital
2. Otros gastos de capital	0	0	0	0	0	0	0	0	1	0	0	0	0	2. Otros gastos de capital

1/ Información actualizada al 31 de marzo de 2016.

2/ Debido al redondeo de los datos parciales, los totales pueden diferir de la suma de las partes.

Fuente: MEF, BCRP-Departamento de Estadísticas Fiscales.

Elaboración: BCRP, Sucursal Cusco. Departamento de Estudios Económicos.

ANEXO 10

MADRE DE DIOS: EJECUCIÓN DEL PRESUPUESTO DE GASTOS DEL GOBIERNO REGIONAL 1/ 2/
(Millones de soles)

	2015										2016			
	MAR	ABR	MAY	JUN	JUL	AGO	SET	OCT	NOV	DIC	ENE	FEB	MAR	
GASTOS NO FINANCIEROS	15	18	18	24	26	26	27	25	24	64	13	17	22	GASTOS NO FINANCIEROS
a. GASTOS CORRIENTES	11	13	13	17	14	13	16	12	14	23	12	14	13	a. GASTOS CORRIENTES
1. Remuneraciones	7	8	7	9	8	8	10	6	8	12	9	8	8	1. Remuneraciones
2. Bienes y servicios	4	5	4	7	5	5	6	5	5	9	2	5	5	2. Bienes y servicios
3. Transferencias	1	0	1	1	1	0	1	1	1	1	1	1	1	3. Transferencias
b. GASTO DE CAPITAL	4	5	6	7	12	13	11	13	10	41	2	4	8	b. GASTO DE CAPITAL
1. Formación bruta de capital	4	5	6	7	8	9	11	13	10	41	2	4	8	1. Formación bruta de capital
2. Otros gastos de capital	0	0	0	0	4	4	0	0	0	0	0	0	0	2. Otros gastos de capital

1/ Información actualizada al 31 de marzo de 2016.

2/ Debido al redondeo de los datos parciales, los totales pueden diferir de la suma de las partes.

Fuente: MEF, BCRP-Departamento de Estadísticas Fiscales.

Elaboración: BCRP, Sucursal Cusco. Departamento de Estudios Económicos.

ANEXO 11

MADRE DE DIOS: EJECUCIÓN DEL PRESUPUESTO DE GASTOS DE LOS GOBIERNOS LOCALES 1/ 2/
(Millones de soles)

	2015										2016			
	MAR	ABR	MAY	JUN	JUL	AGO	SET	OCT	NOV	DIC	ENE	FEB	MAR	
GASTOS NO FINANCIEROS	4	5	4	6	9	5	7	8	6	17	2	5	7	GASTOS NO FINANCIEROS
a. GASTOS CORRIENTES	3	3	3	4	4	3	3	3	3	7	1	3	4	a. GASTOS CORRIENTES
1. Remuneraciones	1	1	1	1	1	1	1	1	1	2	1	1	1	1. Remuneraciones
2. Bienes y servicios	2	2	2	2	3	2	2	2	2	4	1	2	3	2. Bienes y servicios
3. Transferencias	0	0	0	0	0	0	0	0	0	1	0	0	0	3. Transferencias
b. GASTO DE CAPITAL	1	2	1	3	5	2	4	4	3	10	0	2	3	b. GASTO DE CAPITAL
1. Formación bruta de capital	1	2	1	3	5	2	4	4	3	10	0	2	3	1. Formación bruta de capital
2. Otros gastos de capital	0	0	0	0	0	0	0	0	0	0	0	0	0	2. Otros gastos de capital

1/ Información actualizada al 31 de marzo de 2016.

2/ Debido al redondeo de los datos parciales, los totales pueden diferir de la suma de las partes.

Fuente: MEF, BCRP-Departamento de Estadísticas Fiscales.

Elaboración: BCRP, Sucursal Cusco. Departamento de Estudios Económicos.

ANEXO 12

MADRE DE DIOS: CRÉDITO DIRECTO 1/ 2/
(Saldos en Millones de Soles)

INSTITUCIONES	2015										2016			INSTITUCIONES
	MAR	ABR	MAY	JUN	JUL	AGO	SET	OCT	NOV	DIC	ENE	FEB	MAR	
I. BANCO DE LA NACIÓN	24	24	24	24	24	25	25	25	25	25	25	26	26	I. BANCO DE LA NACIÓN
II. AGROBANCO	13	16	16	16	16	15	15	14	16	17	20	20	20	II. AGROBANCO
III. BANCA MULTIPLE	146	146	149	152	153	155	157	157	155	160	157	158	158	III. BANCA MULTIPLE
IV. INSTITUCIONES NO BANCARIAS	304	303	302	300	296	294	296	294	293	292	291	290	292	IV. INSTITUCIONES NO BANCARIAS
Cajas Municipales	263	261	260	258	254	253	254	253	252	251	250	250	251	Cajas Municipales
Financieras	41	42	42	41	42	42	42	41	41	41	40	40	41	Financieras
TOTAL	487	489	491	492	489	489	492	490	490	494	493	494	496	TOTAL
En MN	474	474	476	477	474	475	479	478	478	483	483	484	487	En MN
En ME	13	15	15	15	14	14	13	12	11	11	11	10	9	En ME

1/ Cifras preliminares.

2/ Debido al redondeo de los datos parciales, los totales pueden diferir de la suma de las partes.

FUENTE: Superintendencia de Banca, seguros y AFP (SBS).

Elaboración: BCRP, Sucursal Cusco. Departamento de Estudios Económicos.

ANEXO 13

MADRE DE DIOS: DEPÓSITOS 1/ 2/
(Saldos en Millones de Soles)

INSTITUCIONES	2015										2016			INSTITUCIONES
	MAR	ABR	MAY	JUN	JUL	AGO	SET	OCT	NOV	DIC	ENE	FEB	MAR	
I. EMPRESAS BANCARIAS 3/	154	156	157	158	162	173	179	176	186	178	183	175	187	I. EMPRESAS BANCARIAS 3/
Depósitos a la vista	64	63	63	63	63	74	76	73	74	67	73	68	77	Depósitos a la vista
En m/n	55	53	54	54	54	62	64	63	61	56	58	55	56	En m/n
En m/e	9	10	9	10	10	12	12	11	13	11	14	13	21	En m/e
Depósitos de ahorro	73	76	75	76	79	80	83	83	90	91	91	88	90	Depósitos de ahorro
En m/n	61	64	62	64	67	67	70	70	75	76	74	72	73	En m/n
En m/e	11	12	12	12	12	13	13	13	15	16	16	16	17	En m/e
Depósitos a plazo	17	17	19	19	19	19	20	20	21	20	19	19	20	Depósitos a plazo
En m/n	16	16	18	18	18	18	18	18	20	18	17	17	19	En m/n
En m/e	2	2	1	1	1	1	2	2	2	2	2	2	2	En m/e
II. INSTITUCIONES NO BANCARIAS	80	80	83	82	83	84	86	87	86	89	88	90	94	II. INSTITUCIONES NO BANCARIAS
Depósitos a la vista	0	0	0	0	0	0	0	0	0	0	0	0	0	Depósitos a la vista
En m/n	0	0	0	0	0	0	0	0	0	0	0	0	0	En m/n
En m/e	0	0	0	0	0	0	0	0	0	0	0	0	0	En m/e
Depósitos de ahorro	47	47	48	48	49	50	52	53	51	54	52	53	58	Depósitos de ahorro
En m/n	45	45	46	46	47	48	50	51	49	52	50	50	55	En m/n
En m/e	2	2	2	2	2	2	2	2	2	2	2	3	2	En m/e
Depósitos a plazo	33	33	35	35	34	34	34	34	35	35	36	36	37	Depósitos a plazo
En m/n	31	31	32	33	32	32	32	32	33	32	33	34	34	En m/n
En m/e	2	2	2	2	2	2	2	3	3	3	3	3	3	En m/e
III. TOTAL	234	236	240	241	245	257	265	263	272	267	270	265	281	III. TOTAL
Depósitos a la vista	64	63	63	63	63	74	76	73	74	67	73	68	77	Depósitos a la vista
En m/n	55	53	54	54	54	62	64	63	61	56	58	55	56	En m/n
En m/e	9	10	9	10	10	12	12	11	13	11	14	13	21	En m/e
Depósitos de ahorro	119	123	123	123	129	130	135	136	141	146	142	141	147	Depósitos de ahorro
En m/n	106	109	109	110	115	115	121	121	124	128	124	122	128	En m/n
En m/e	13	14	14	14	14	15	15	15	17	17	18	19	19	En m/e
Depósitos a plazo	51	51	54	54	53	53	54	54	57	54	55	55	57	Depósitos a plazo
En m/n	47	47	50	51	50	50	50	50	52	50	51	51	53	En m/n
En m/e	4	4	3	3	3	4	4	4	4	4	4	5	4	En m/e

1/ Cifras preliminares.

2/ Debido al redondeo de los datos parciales, los totales pueden diferir de la suma de las partes.

3/ Banca Múltiple y Banco de la Nación

FUENTE: Superintendencia de Banca, seguros y AFP (SBS).

Elaboración: BCRP, Sucursal Cusco. Departamento de Estudios Económicos.

ANEXO 14

MADRE DE DIOS: CARTERA PESADA 1/
(En porcentajes)

ENTIDADES FINANCIERAS	2015											2016		ENTIDADES FINANCIERAS
	FEB	MAR	ABR	MAY	JUN	JUL	AGO	SET	OCT	NOV	DIC	ENE	FEB	
I. BANCO DE LA NACIÓN	1,4	1,5	1,5	1,7	2,0	1,7	1,8	1,9	2,0	1,9	2,0	1,8	1,6	I. BANCO DE LA NACIÓN
II. AGROBANCO	0,6	0,9	1,1	12,6	12,9	15,7	15,7	15,7	16,2	16,0	14,0	11,4	11,3	II. AGROBANCO
III. BANCA MÚLTIPLE	11,0	12,0	11,0	10,7	10,3	10,9	12,4	10,4	10,6	10,1	9,2	9,6	10,3	III. BANCA MÚLTIPLE
IV. INSTITUCIONES NO BANCARIAS	10,2	10,1	10,5	10,1	9,9	9,6	9,9	10,1	9,8	11,5	9,5	9,8	9,9	IV. INSTITUCIONES NO BANCARIAS
Cajas Municipales	10,6	10,5	11,0	10,5	10,3	9,8	10,2	10,4	10,1	12,0	9,7	10,0	10,1	Cajas Municipales
Cajas Rurales de Ahorro y Crédito	-	-	-	-	-	-	-	-	-	-	-	-	-	Cajas Rurales de Ahorro y Crédito
Edpymes	-	-	-	-	-	-	-	-	-	-	-	-	-	Edpymes
Financieras	7,8	7,5	7,7	7,6	8,0	8,0	8,5	8,3	8,1	8,3	8,2	8,6	8,5	Financieras
TOTAL	9,7	9,9	9,9	9,9	9,7	9,7	10,4	9,9	9,8	10,7	9,2	9,4	9,6	TOTAL

1/ Cifras Preliminares.

FUENTE: Superintendencia de Banca, Seguros y AFP (SBS).

ELABORACION: BCRP, Sucursal Cusco. Departamento de Estudios Económicos.