

BANCO CENTRAL DE RESERVA DEL PERÚ
SUCURSAL CUSCO



MADRE DE DIOS: Síntesis de Actividad Económica
Enero 2016¹

Departamento de Estudios Económicos

El Banco Central de Reserva del Perú (BCRP) ha considerado presentar un conjunto de indicadores sectoriales de actividad económica con la finalidad de poder realizar el seguimiento del desempeño de la economía departamental. Para el sector real, se ha utilizado el Valor Bruto de Producción a precios del año 2007 para los sectores disponibles. Cabe señalar que a partir de enero 2014, el Instituto Nacional de Estadística (INEI) ha realizado el cambio de año base (de 1994 a 2007) para la construcción del Producto Bruto Interno (PBI) nacional, estando en elaboración la desagregación departamental. En la medida que se publique referida información, el BCRP volvería a elaborar para cada departamento un indicador agregado de actividad económica.

¹ En el presente informe participaron Víctor Chique, Dante Madrid y Vanessa Ayma.

ÍNDICE

	<i>Página</i>
RESUMEN EJECUTIVO	3
I. ACTIVIDAD PRODUCTIVA	5
1. Actividad Primaria	5
1.1 Sector agropecuario	5
1.2 Sector pesca	6
1.3 Sector minería	7
2. Otros indicadores sectoriales	8
2.1 Arribos a los establecimientos de hospedaje	8
II. ASPECTOS LABORALES	8
1. Empleo	8
III. SECTOR EXTERNO	9
1. Exportaciones	9
2. Importaciones	10
IV. CRÉDITO Y DEPÓSITOS	11
1. Crédito	11
1. Depósitos	13
V. EJECUCIÓN DEL PRESUPUESTO DE GASTOS DEL GOBIERNO GENERAL	14
1. Gasto No Financiero	14
2. Gasto corriente	14
3. Gasto de capital	14
VI. ENCUESTA DE PERCEPCIÓN REGIONAL	17
VII. ANEXOS	21



RESUMEN EJECUTIVO

Principales hechos de importancia

- La producción **agropecuaria** aumentó 5,3 por ciento en enero. Asimismo, la actividad **minera** se expandió 146,3 por ciento. Por el contrario, la producción **pesquera** se contrajo 5,2 por ciento.
- Los otros indicadores como el crédito aumentó 1,3 por ciento, al igual que el crédito de consumo (12,9 por ciento). Asimismo, el número de arribos a los establecimientos de hospedaje se incrementó en 49,5 por ciento, el empleo en 8,8 por ciento y la inversión pública en 34,8 por ciento.

Actividad Primaria

- El **sector agropecuario** se expandió 5,3 por ciento interanual en enero, asociado principalmente a la mayor producción agrícola (6,4 por ciento) y pecuario (3,8 por ciento).
- El **sector pesca** se contrajo 5,2 por ciento, debido a la disminución de la producción de puma zúngaro (-85,4 por ciento) y paco (-9,2 por ciento).
- La **actividad minera** mejoró 146,3 por ciento interanual, debido fundamentalmente a la mayor extracción de oro.

Otros Indicadores de Actividad Económica

- El número de **arribos a los establecimientos de hospedaje**, en enero de 2016, ascendió a 49,5 por ciento interanual, por la mayor afluencia de turistas nacionales (61,3 por ciento).
- El **empleo formal** en las empresas de más de 10 trabajadores, en la ciudad de Puerto Maldonado, se expandió 8,8 por ciento interanual, por mayor demanda laboral de los sectores: industria manufacturera (65,4 por ciento), extractivo (22,0 por ciento) y servicios (10,3 por ciento).
- El **crédito** (S/ 494 millones) se incrementó en 1,3 por ciento, en términos nominales, respecto al saldo de enero del año 2015, explicado por los mayores créditos a personas (11,4 por ciento) destacando la expansión de los créditos de consumo. Por su parte, la financiación a empresas se redujo 2,3 por ciento.
- La **inversión pública** (S/ 2 millones) se expandió 34,8 por ciento, en términos reales, debido a los mayores desembolsos en el Gobierno Regional (44,2 por ciento).

CUADRO N° 1
OTROS INDICADORES DE ACTIVIDAD ECONÓMICA
 (Variación % respecto a similar mes del año anterior)

	Ago.15	Set. 15	Oct.15	Nov.15	Dic.15	Ene.16
Arribos a los establecimientos de hospedaje	↑ 14,7	↑ 13,7	↑ 12,6	↓ -0,1	↑ 9,4	↑ 49,5
Empleo formal urbano 1/	↑ 1,5	↑ 3,5	↓ -7,0	↓ -4,2	↓ -0,1	↑ 8,8
Crédito total 1/	↓ -4,4	↓ -2,8	↓ -2,5	↓ -2,5	↑ 0,2	↑ 1,3
Crédito de consumo 1/	↑ 10,3	↑ 11,0	↑ 12,4	↑ 12,7	↑ 13,1	↑ 12,9
Crédito hipotecario 1/	↑ 7,9	↑ 1,2	↑ 2,2	↑ 3,2	↓ -0,9	↓ -2,8
Inversión Pública 2/	↓ -15,4	↑ 7,3	↑ 14,0	↑ 1,3	↓ -5,6	↑ 34,8

1/ En empresas de 10 a más trabajadores situadas en la ciudad de Puerto Maldonado.

1/ En términos nominales.

2/ En términos reales.

Fuentes: BCRP - Sucursal Cusco, MINCETUR, SBS y MEF.

2/ En el mes de marzo de 2015, la variación interanual fue superior a 1000,0 por ciento en valor absoluto.

I. ACTIVIDAD PRODUCTIVA

1. Actividad Primaria

1.1 Sector agropecuario

- La actividad agropecuaria se incrementó en 5,3 por ciento interanual en enero, explicado por la expansión de la producción agrícola (6,4 por ciento) y la actividad pecuaria (3,8 por ciento).
- La mayor producción agrícola se registró en los cultivos destinados al mercado externo y agroindustria (24,5 por ciento) y al mercado interno (3,5 por ciento). En el primer grupo, resaltó la mayor producción de maíz amarillo (24,5 por ciento) y cacao (16,7 por ciento). En el segundo grupo, destacó el incremento de la producción de papaya (53,1 por ciento) y pasto brachiaria (4,0 por ciento).
- La expansión de la producción pecuaria se explicó principalmente por la mayor producción de carne de vacuno (13,6 por ciento) y huevo (6,6 por ciento).

CUADRO N° 2
SECTOR AGROPECUARIO 1/
(Miles de Toneladas)

Subsectores	Estructura Porcentual 2014 2/	Enero			
		2015	2016	Var.%	Contribución al crecimiento 3/
AGRÍCOLA	57.1			6.4	3.7
Orientada al mercado externo y agroindustria 2/	8,3			24,5	2,0
Maíz amarillo	6,8	0,9	1,1	24,5	1,9
Cacao	0,6	0,0	0,0	16,7	0,1
Caña de azúcar	0,0	0,0	0,1	330,8	0,0
Achiote	0,0	0,0	0,0	-	-
Café	0,1	0,0	0,0	-	-
Mango	0,2	0,0	0,0	-	-
Palta	0,6	0,0	0,0	-	-
Orientada al mercado interno 2/	48,8			3,5	1,7
Papaya	2,9	0,8	1,2	53,1	1,5
Pasto brachiaria	25,7	56,4	58,7	4,0	1,0
Plátano	6,7	1,4	1,5	9,1	0,5
Pasto yarahua	0,3	0,7	1,0	37,5	0,4
Copuazú	0,5	0,1	0,1	5,5	0,3
Yuca	3,5	0,7	0,7	1,3	0,1
Arroz	5,1	0,8	0,8	-3,4	-0,3
Piña	1,1	0,3	0,2	-26,8	-0,4
PECUARIO	42.9			3.8	1.6
Carne de vacuno 4/	8,4	0,2	0,2	13,6	1,2
Huevo	5,7	0,2	0,2	6,6	0,4
Carne de ave 4/	23,6	0,5	0,5	0,9	0,2
Carne de porcino 4/	1,2	0,0	0,0	11,1	0,1
Carne de ovino 4/	0,2	0,0	0,0	0,0	0,0
Leche	3,9	0,3	0,3	-9,4	-0,3
SECTOR AGROPECUARIO	100,0			5,3	5,3

1/ Cifras preliminares.

2/ A precios de 2007.

3/ En base a la estructura de similar periodo de 2015.

4/ Peso neto.

Fuente: MINAGRI - Madre de Dios.

Elaboración: BCRP, Sucursal Cusco. Departamento de Estudios Económicos.

- En cuanto al avance de las siembras correspondiente a la actual campaña agrícola, se han instalado un total de 11 841 hectáreas, mayor en 29,8 por ciento en comparación a similar periodo de la campaña anterior; habiéndose sembrado más cultivos permanentes (268,2 por ciento) destacando papaya y pasto brachiaria. Por el contrario, los cultivos transitorios registraron una disminución de 13,0 por ciento, explicado por las menores siembras de maíz amarillo y yuca.

**CUADRO N° 3
SUPERFICIE SEMBRADA 1/
(Hectáreas)**

	Campaña agrícola 2/		Variación	
	2014/2015	2015/2016	Absoluta	Porcentual
CULTIVOS TRANSITORIOS	7 734	6 727	-1 007	-13,0
Maíz amarillo	4 620	3 658	-962	-20,8
Yuca	401	348	-53	-13,2
Maíz choclo	30	0	-30	-100,0
Camote	29	27	-2	-6,9
Caigua	1	0	-1	-100,0
Frijol	1	0	-1	-100,0
Maní Fruta	1	0	-1	-100,0
Col o Repollo	0	0	0	-
Lechuga	0	0	0	-
Rábano	0	0	0	-
Sandia	0	0	0	-
Arroz	2 561	2 565	4	0,2
Otros	90	129	39	43,3
CULTIVOS PERMANENTES	1 389	5 114	3 725	268,2
Papaya	216	1 795	1 579	731,0
Pasto Brachiaria	685	1 840	1 155	168,6
Cacao	120	693	573	477,5
Plátano	260	631	371	142,7
Otros	108	155	47	43,5
Total	9 123	11 841	2 718	29,8

1/ Cifras preliminares.

2/ De agosto de 2015 a enero de 2016

Fuente: MINAGRI - Madre de Dios

Elaboración: BCRP, Sucursal Cusco. Departamento de Estudios Económicos.

1.2 Sector pesca

- La producción pesquera disminuyó 5,2 por ciento interanual en enero, explicado principalmente por la menor producción de puma zúngaro (-85,4 por ciento) y paco (-9,2 por ciento).

**CUADRO N° 4
SECTOR PESCA 1/
(En toneladas)**

	Enero		
	2015	2016	Var. %
Consumo Humano Directo			
Fresco 2/	58	56	-4,2
SECTOR PESCA 2/			-5,2

1/ Cifras preliminares.

2/ A precios de 2007.

Fuente: PRODUCE - Madre de Dios.

Elaboración: BCRP, Sucursal Cusco. Departamento de Estudios Económicos.

1.3 Sector minería

- La actividad minera creció 146,3 por ciento en enero, respecto a similar mes del año 2015. El resultado fue determinado por la mayor extracción de oro.

**CUADRO N° 5
SECTOR MINERÍA 1/
(Variación % real respecto a similar periodo del año anterior)**

Mineral	Estructura		Enero		
	Porcentual 2014 2/	2015	2016	Var.%	Contribución 3/
Oro (Onzas Troy)	100,0	25 476	62 751	146,3	146,3
SECTOR MINERÍA	100,0			146,3	146,3

1/ Cifras preliminares.

2/ A precios de 2007.

3/ En base a la estructura de similar periodo de 2015.

Fuente: Ministerio de Energía y Minas.

Elaboración: BCRP, Sucursal Cusco. Departamento de Estudios Económicos.

**GRÁFICO N° 1
EVOLUCIÓN DE LA PRODUCCIÓN MINERA
(Variación % real respecto a similar mes del año anterior)**

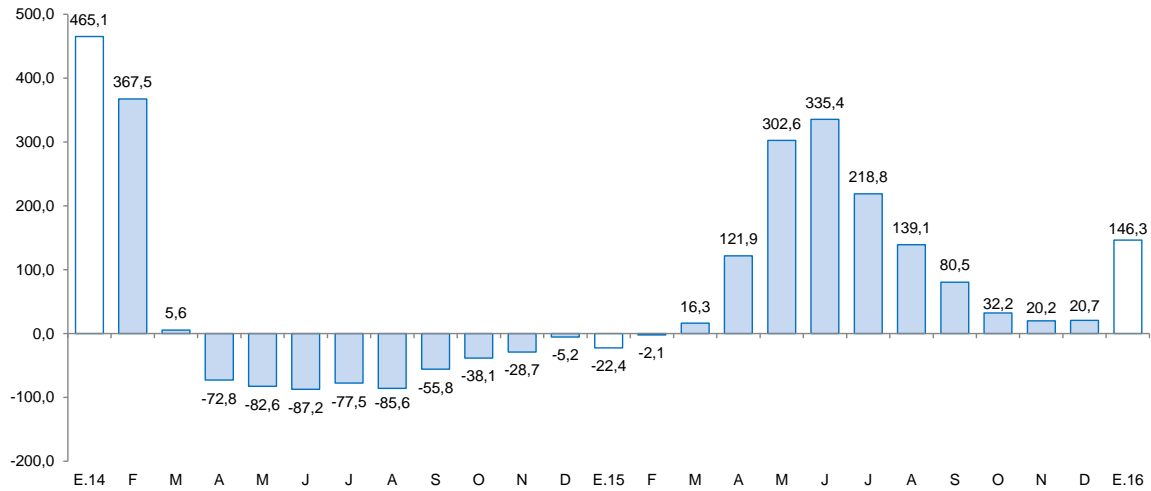

Fuente: MINEM.

Elaboración: BCRP, Sucursal Cusco, Departamento de Estudios Económicos.

- El precio promedio del oro, en enero de 2016, fue US\$/oz.tr. 1 097,4, mayor en 2,7 por ciento respecto al mes anterior (US\$/oz.tr. 1 068,3).



2. Otros indicadores sectoriales

2.1 Arribos a los establecimientos de hospedaje

- El número de arribos a los establecimientos de hospedaje del departamento de Madre de Dios en enero totalizó 38 403 personas, registrando un incremento de 49,5 por ciento con relación a similar mes de 2015. El resultado obedeció al aumento de arribos de turistas nacionales (61,3 por ciento).

GRÁFICO N° 2
EVOLUCIÓN DE ARRIBOS A ESTABLECIMIENTOS DE HOSPEDAJE
(Variación %)

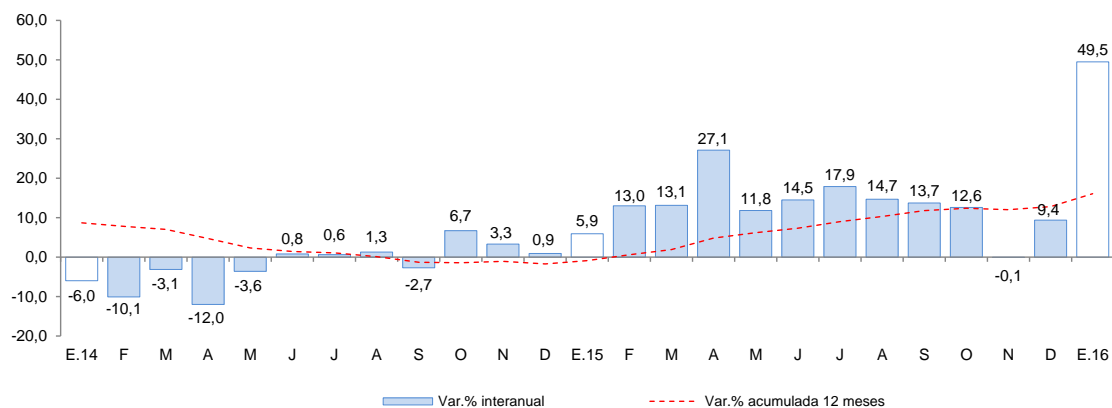

Fuente: Encuesta Mensual a Establecimientos de Hospedaje Temporal - MINCETUR.

II. ASPECTOS LABORALES

1. Empleo

- El empleo en la ciudad de Puerto Maldonado, en empresas privadas formales de 10 a más trabajadores, se expandió 8,8 por ciento interanual. En el mes de enero de 2016, el crecimiento del empleo se debió a la mayor demanda laboral de los sectores: industria manufacturera (65,4 por ciento), extractivo (22,0 por ciento) y servicios (10,3 por ciento).

CUADRO N° 6
CIUDAD DE PUERTO MALDONADO: ÍNDICE MENSUAL DE EMPLEO EN EMPRESAS PRIVADAS FORMALES DE 10 Y MÁS TRABAJADORES POR RAMA DE ACTIVIDAD ECONÓMICA 1/

	Enero		
	2015	2016	Var.%
Extractiva 2/	68,2	83,2	22,0
Industria manufacturera	37,5	62,0	65,4
Comercio	87,5	84,1	-3,9
Transporte, almacenes y comunicaciones	84,3	65,2	-22,7
Servicios 3/	83,5	92,1	10,3
Total	69,6	75,7	8,8

Nota: La información corresponde al primer día de cada mes.

1/ Cifras preliminares.

2/ Conformada por las subramas agricultura, pesca y minería.

3/ Conformada por las subramas servicios prestados a empresas, restaurantes y hoteles, establecimientos financieros, enseñanza, servicios sociales y comunales; y electricidad, gas y agua.

Fuente: MTPE - Encuesta Nacional de Variación del Empleo (ENVME).

Elaboración: BCRP, Sucursal Cusco. Departamento de Estudios Económicos.

GRÁFICO N° 3
CIUDAD DE PUERTO MALDONADO: EMPLEO FORMAL URBANO EN EMPRESAS DE 10 A MÁS
TRABAJADORES
 (Variación % respecto a similar mes del año anterior)

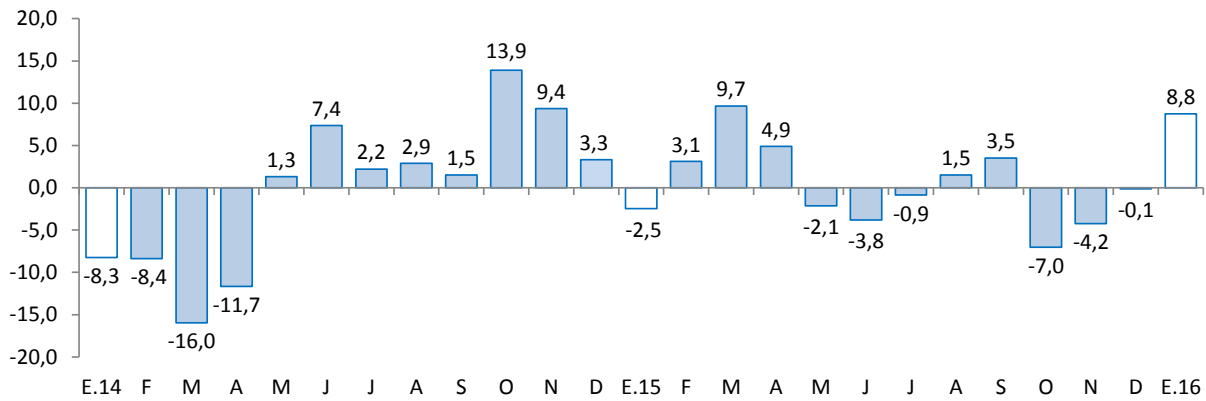

Fuente: Ministerio de Trabajo y Promoción del Empleo.

III. SECTOR EXTERNO

1. Exportaciones

- Las exportaciones de Madre de Dios alcanzaron US\$ 1,5 millones en enero, disminuyendo 75,8 por ciento en comparación a igual mes de 2015. Las exportaciones tradicionales se contrajeron 77,9 por ciento interanual y las no tradicionales 38,2 por ciento.
- En las exportaciones tradicionales (US\$ 1,3 millones), la contracción obedeció a los menores envíos de productos mineros, principalmente oro.
- En las exportaciones no tradicionales (US\$ 202,0 miles), la caída se explicó por el menor valor exportado de maderas y papeles, y sus manufacturas.
- En enero de 2016, el principal mercado fue India que adquirió el 86,7 por ciento del total exportado. El principal producto exportado a este mercado fue oro.

CUADRO N° 7
EXPORTACIONES POR GRUPO DE PRODUCTOS 1/
 (Valor FOB en miles de US\$)

GRUPO	Estructura %	Enero	
		2015	2016
PRODUCTOS TRADICIONALES	90,4	5 963	1 319
Agrícolas	0,0	0	0
Mineros	90,4	5 963	1 319
PRODUCTOS NO TRADICIONALES	9,6	327	202
Agropecuarios	7,8	139	128
Textiles	0,0	0	0
Maderas y papeles, y sus manufacturas	1,8	148	74
Químicos	0,0	0	0
Minerales no metálicos	0,0	0	0
Sidero-metalúrgico y joyería	0,0	0	0
Metal-mecánicos	0,0	0	0
Otros	0,0	40	0
TOTAL EXPORTACIONES	100,0	6 290	1 521

1/ Cifras preliminares.

Fuente: SUNAT.

Elaboración: BCRP, Sucursal Cusco. Departamento de Estudios Económicos.

2. Importaciones

- Las importaciones de Madre de Dios, totalizaron en enero US\$ 1,1 millones contrayéndose 29,2 por ciento, respecto a similar mes de 2015. Este resultado fue explicado por la reducción de las importaciones de bienes de capital (-70,5 por ciento) y bienes de consumo (-28,2 por ciento), contrario a la expansión de las importaciones de insumos (24,4 por ciento).
- En las importaciones de bienes de capital (US\$ 70,0 miles), la caída fue asociada principalmente al menor valor importado de materiales de construcción.
- En las importaciones de bienes de consumo (US\$ 849,0 miles), la disminución fue explicada por la menor adquisición de bienes de consumo no duraderos.
- En las importaciones de insumos (US\$ 199,0 miles), la expansión obedeció a la mayor adquisición de materias primas para la industria.
- En enero de 2016, las importaciones provinieron únicamente de Brasil.

CUADRO Nº 8
IMPORTACIONES SEGÚN USO O DESTINO ECONÓMICO 1/
 (Valores FOB en Miles de US\$)

GRUPO	Estructura %	Enero	
		2015	2016
BIENES DE CONSUMO	51,0	1 183	849
No Duraderos	51,0	1 181	849
Duraderos	0,0	2	0
INSUMOS	16,3	160	199
Combustible, lubricantes y conexos	0,3	0	0
Materias primas para la agricultura	4,6	72	0
Materias primas para la industria	11,4	88	199
BIENES DE CAPITAL	32,7	237	70
Materiales de construcción	11,5	229	0
Para la agricultura	4,3	0	70
Para la industria	10,8	8	0
Equipos de transporte	6,1	0	0
TOTAL IMPORTACIONES	100,0	1 580	1 118

1/ Cifras preliminares.

Fuente: SUNAT.

Elaboración: BCRP, Sucursal Cusco. Departamento de Estudios Económicos.

IV. CRÉDITO Y DEPÓSITOS

1. Crédito

- El crédito en el departamento de Madre de Dios alcanzó un saldo de S/ 494 millones en enero, creciendo 1,3 por ciento respecto a igual mes de 2015, tasa mayor a la registrada en enero de 2015 (-3,3 por ciento).
- En la banca múltiple, que canalizó el 32,0 por ciento del crédito total, se expandió 8,9 por ciento; en cambio, en las instituciones no bancarias, que concentraron el 58,8 por ciento, se contrajo 5,1 por ciento interanual.
- Por tipo de crédito, el crédito a personas creció 11,4 por ciento, asociado a los mayores créditos de consumo (12,9 por ciento). Por su parte, la financiación a empresas disminuyó 2,3 por ciento.
- El crédito en moneda nacional se incrementó en 1,8 por ciento; mientras que, en moneda extranjera disminuyó 15,0 por ciento. La dolarización de los créditos bajó de 2,6 por ciento en enero de 2015 a 2,2 por ciento en similar mes de 2016.

**CUADRO N° 9
CRÉDITO**
(SalDOS en millones de soles)

	A ENERO			
	2015	2016	Estruct.% 2016	Var. Nom. 2016 / 2015
Banco de la Nación 1/	23	25	5,1	9,7
Agrobanco 2/	13	20	4,1	51,8
Banca múltiple	145	158	32,0	8,9
Instituciones no bancarias	306	291	58,8	-5,1
Cajas municipales	266	250	50,6	-6,0
Financieras	40	40	8,2	0,8
TOTAL	488	494	100,0	1,3
Empresas	360	352	71,1	-2,3
Personas	128	143	28,9	11,4
Consumo	116	131	26,5	12,9
Hipotecario	12	12	2,4	-2,8
En MN	475	483	97,8	1,8
En ME	13	11	2,2	-15,0

1/Considera solo los créditos de consumo e hipotecario.

2/No considera los créditos a las demás empresas del sistema financiero.

Fuente: SBS y AFP

Elaboración: BCRP, Sucursal Cusco. Departamento de Estudios Económicos.

**GRÁFICO N° 4
EVOLUCIÓN DEL CRÉDITO**
(Variación % respecto a similar mes del año anterior)

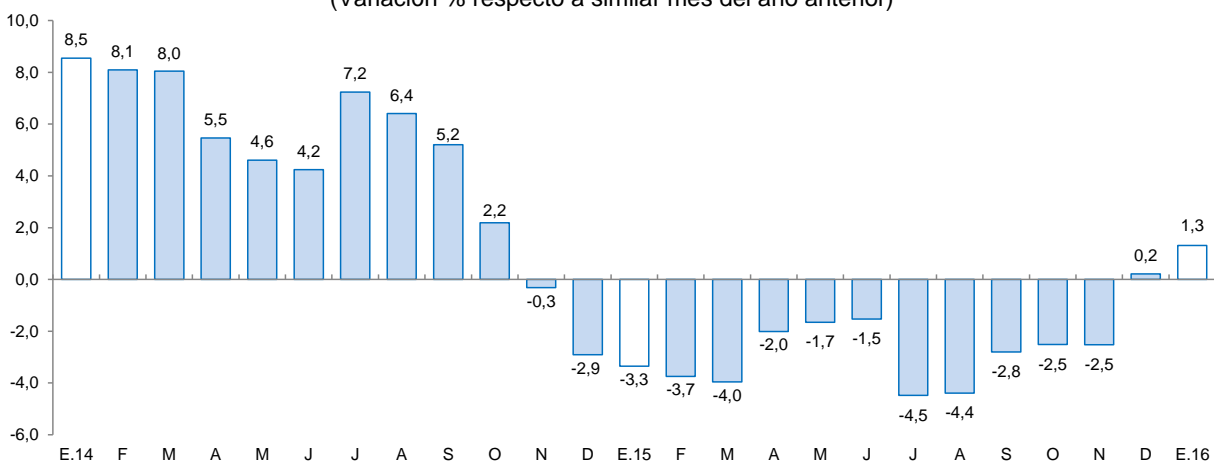

Fuente: SBS y AFP.

- La morosidad en diciembre de 2015 fue de 9,2 por ciento, mayor en 0,3 de punto porcentual en comparación a similar mes de 2014. La morosidad en las instituciones no bancarias (9,5 por ciento) aumentó 0,2 de punto porcentual. Por otro lado, en la banca múltiple (9,2 por ciento) disminuyó 0,9 de punto porcentual.

GRÁFICO Nº 5
TASA DE MOROSIDAD 1/
(Porcentaje)

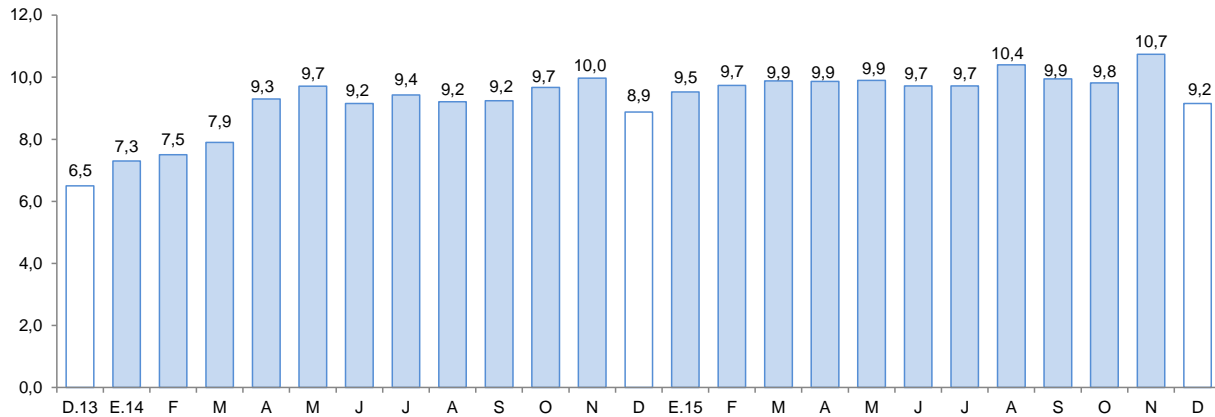

1/ Morosidad = (créditos vencidos + créditos en cobranza judicial) / colocaciones brutas.

Fuente: SBS y AFP.

1. Depósitos

- Los depósitos en el departamento de Madre de Dios (S/ 270 millones) registraron un crecimiento de 12,4 por ciento, respecto a similar mes de 2015. El resultado fue asociado a la mayor captación de depósitos de ahorro (15,9 por ciento), a la vista (13,7 por ciento) y a plazo (2,9 por ciento).
- Por tipo de instituciones, los depósitos en la banca múltiple aumentaron 15,1 por ciento y en las instituciones no bancarias 9,3 por ciento, debido a la expansión de los depósitos en cajas municipales (9,5 por ciento).
- La dolarización de los depósitos avanzó de 11,2 por ciento en enero de 2015 a 13,8 por ciento en similar mes de 2016. Por otro lado, se incrementaron los depósitos en moneda extranjera (38,7 por ciento) y en moneda nacional (9,1 por ciento).

CUADRO Nº 10
DEPÓSITOS
(SalDOS en millones de soles)

	A ENERO			
	2015	2016	Estruct. % 2016	Var. Nom. 2016 / 2015
Banco de la Nación	47	53	19,5	11,1
Banca múltiple	113	130	48,1	15,1
Instituciones no bancarias	80	88	32,4	9,3
Cajas municipales	79	86	31,9	9,5
Financieras	1	1	0,5	-1,2
TOTAL	240	270	100,0	12,4
Vista	64	73	26,9	13,7
Ahorro	123	142	52,7	15,9
A plazo	53	55	20,3	2,9
En MN	214	233	86,2	9,1
En ME	27	37	13,8	38,7

Fuente: SBS y AFP.

Elaboración: BCRP, Sucursal Cusco. Departamento de Estudios Económicos.

GRÁFICO Nº 6
EVOLUCIÓN DE LOS DEPÓSITOS
 (Variación % respecto a similar mes del año anterior)

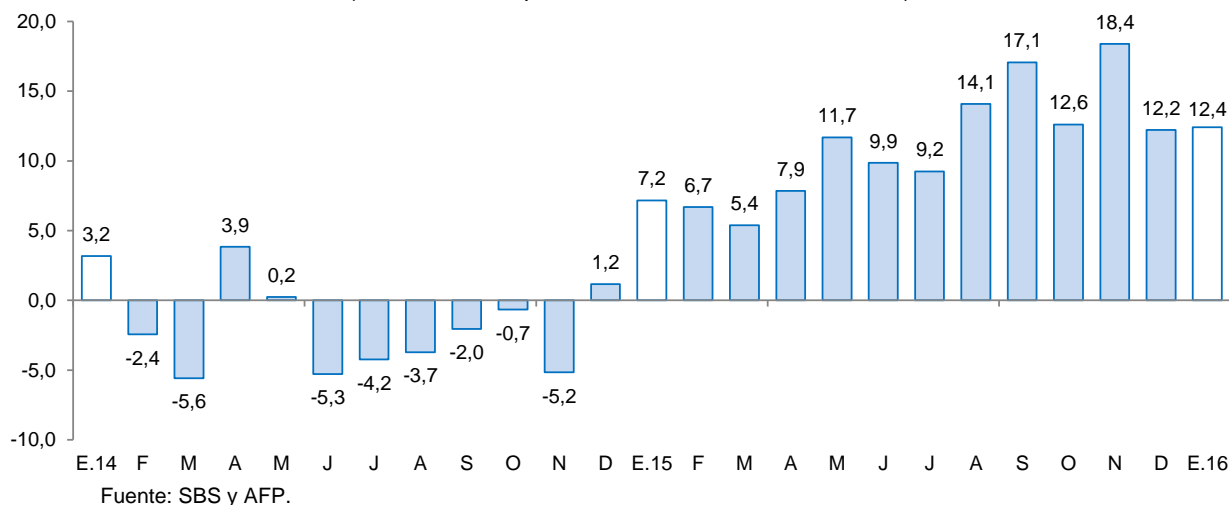

V. EJECUCIÓN DEL PRESUPUESTO DE GASTOS DEL GOBIERNO GENERAL

1. Gasto No Financiero

- La ejecución del presupuesto de gastos se redujo 32,6 por ciento en términos reales, asociado a la disminución del Gasto Corriente; mientras que, se incrementó el Gasto de Capital.

2. Gasto corriente

- El Gasto Corriente (S/ 23 millones) se redujo 35,7 por ciento interanual en enero, explicado por el descenso de los gastos en bienes y servicios (-79,8 por ciento). Por su parte, aumentaron los gastos en transferencias (200,7 por ciento) y remuneraciones (26,3 por ciento).

3. Gasto de capital

- El Gasto de Capital en Madre de Dios, correspondiente a los tres niveles de gobierno, totalizó S/ 2 millones en enero, superior en 34,8 por ciento con respecto a similar mes de 2015. Este resultado fue explicado por el mayor gasto en el Gobierno Regional.
- El gasto en inversión (S/ 2 millones) aumentó 34,8 por ciento en enero, explicado por los mayores desembolsos por parte del Gobierno Regional (44,2 por ciento). Por su parte, las inversiones en el Gobierno Nacional disminuyeron 16,3 por ciento.
- En cuanto a la ejecución de la inversión pública, en enero de 2016, los tres niveles de gobierno han mostrado un avance de 0,6 por ciento del Presupuesto Institucional Modificado (PIM). El Gobierno Regional registró un avance de 2,0 por ciento, seguido por los Gobiernos Locales (0,8 por ciento) y el Gobierno Nacional (0,2 por ciento).

CUADRO Nº 11
EJECUCIÓN DEL PRESUPUESTO DE GASTOS DEL GOBIERNO GENERAL 1/ 2/
(Millones de soles)

	ENERO		
	2015	2016	Var. % Real
I. GASTOS CORRIENTES	34	23	-35,7
Gobierno Nacional	23	10	-59,7
Gobierno Regional	10	12	17,3
Gobiernos Locales	1	1	8,1
Remuneraciones	11	15	26,3
Gobierno Nacional	3	5	61,8
Gobierno Regional	7	9	13,4
Gobiernos Locales	1	1	-0,1
Bienes y Servicios	22	5	-79,8
Gobierno Nacional	20	2	-92,2
Gobierno Regional	2	2	49,0
Gobiernos Locales	0	1	25,5
Transferencias 1/	1	3	200,7
Gobierno Nacional	0	3	552,1
Gobierno Regional	1	1	-14,3
Gobiernos Locales	0	0	-40,0
II. GASTOS DE CAPITAL	2	2	34,8
Gobierno Nacional	0	0	-16,3
Gobierno Regional	1	2	44,2
Gobiernos Locales	0	0	-
Formación bruta de capital	2	2	34,8
Gobierno Nacional	0	0	-16,3
Gobierno Regional	1	2	44,2
Gobiernos Locales	0	0	-
Otros gastos de capital 2/	0	0	-
III. GASTO NO FINANCIERO TOTAL (I+II)	36	25	-32,6
Gobierno Nacional	24	10	-58,8
Gobierno Regional	11	13	19,9
Gobiernos Locales	1	2	21,0

1/ Incluye el pago de pensiones, donaciones, transferencias y otros gastos corrientes.

2/ Incluye donaciones y transferencias.

Fuente: BCRP-Departamento de Estadísticas Fiscales

Elaboración: BCRP, Sucursal Cusco. Departamento de Estudios Económicos

GRÁFICO Nº 7
EVOLUCIÓN DE LA INVERSIÓN PÚBLICA
 (Variación % real)

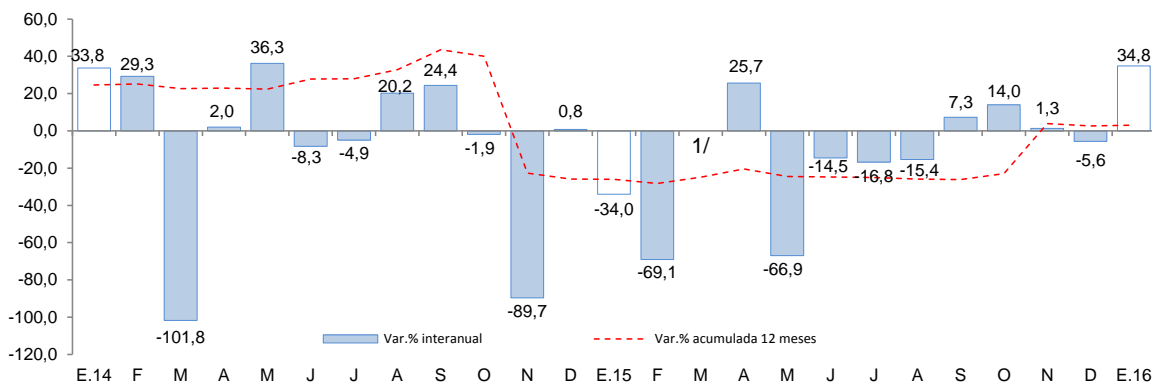

1/ En el mes de marzo de 2015, la variación interanual fue superior a 1 000,0 por ciento en valor absoluto.

Fuente: BCRP - Departamento de Estadísticas Fiscales.

- Los proyectos más importantes desarrollados por el Gobierno Nacional fueron:
 - Ampliación de la infraestructura y equipamiento de aulas para las nuevas carreras profesionales de la UNAMAD (S/ 308,6 miles).
 - Rehabilitación y remodelación de la infraestructura educativa y equipamiento de la institución educativa Guillermo Billinghurst ubicada en el distrito de Tambopata de la provincia de Tambopata (S/ 123,7 miles).

- En el Gobierno Regional, los principales proyectos desarrollados fueron:
 - Mejoramiento de la oferta de servicios educativos de la I.E. Simón Bolívar de la localidad de Mazuco del distrito de Inambari de la provincia de Tambopata (S/ 238,7 miles).
 - Mejoramiento de la oferta de servicios educativos de la IEBR La Pastora en la ciudad de Puerto Maldonado del distrito de Tambopata de la provincia de Tambopata (S/ 197,5 miles).

- Por último, en los Gobiernos Locales los proyectos más destacables fueron:
 - Mejoramiento del palacio municipal (S/ 23,8 miles).
 - Mejoramiento del sistema de tratamiento de agua potable en la localidad de Puerto Rosario del distrito de Laberinto de la provincia de Tambopata (S/ 12,1 miles).

VI. ENCUESTA DE PERCEPCIÓN REGIONAL

- El Índice de Confianza Empresarial Regional (ICER) se situó en 51 puntos en enero de 2016, mayor en 2 puntos con relación al mes anterior y menor en 1 punto respecto a enero de 2015.

GRÁFICO N° 8
INDICE DE CONFIANZA EMPRESARIAL REGIONAL (ICER)
(Índice de difusión en puntos)

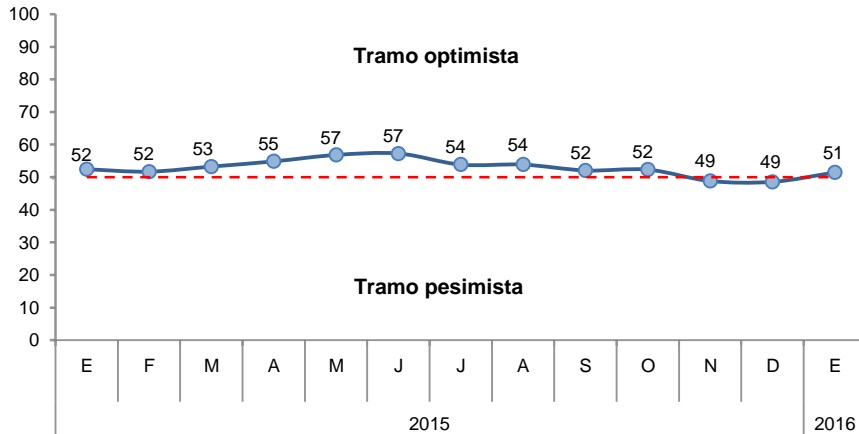

- El índice de la situación actual del negocio, retrocedió a 49 puntos en el mes de enero de 2016. El resultado obedeció al menor desempeño del sector comercio.

GRÁFICO N° 9
SITUACIÓN ACTUAL DEL NEGOCIO
¿Cómo considera Ud. La situación de su negocio?

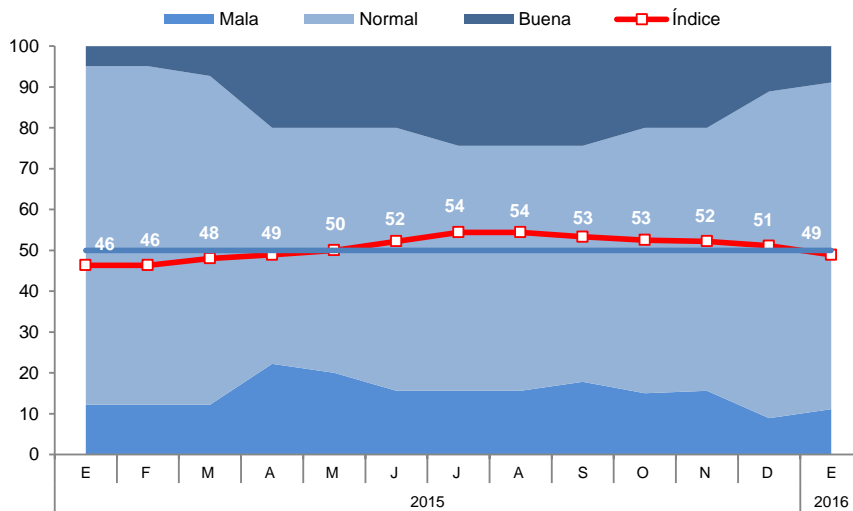

- En lo que respecta a las ventas, el índice registró 53 puntos, menor en 3 puntos al del mes anterior. Las empresas del sector servicios registraron menores ventas.

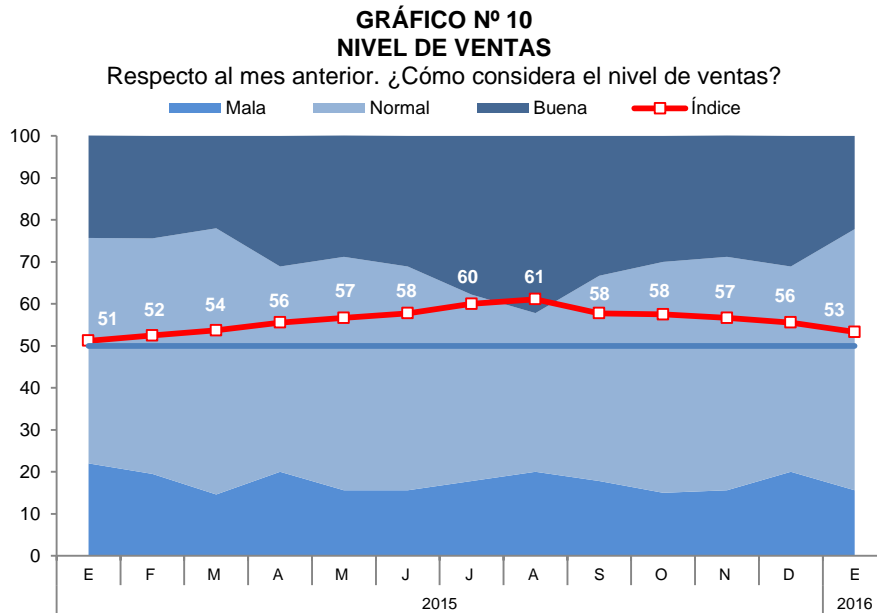

- El índice del acceso al crédito se mantuvo en el tramo optimista con 59 puntos, similar a lo registrado en el mes anterior. El sector manufactura mostró una mejora en su percepción.

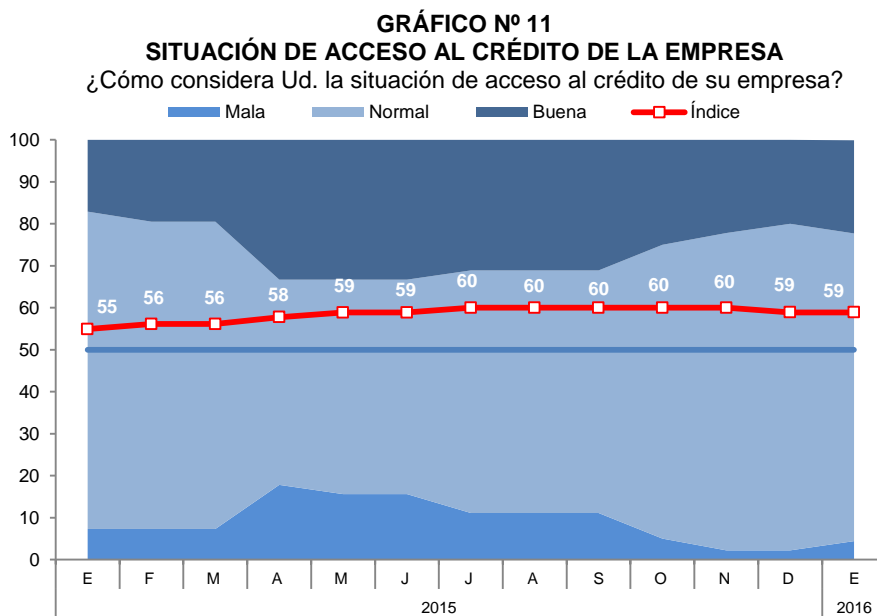

- El índice de la situación financiera de la empresa se mantuvo en 57 puntos con relación al mes anterior. El sector servicios manifiesta que la situación financiera de sus empresas ha mejorado.

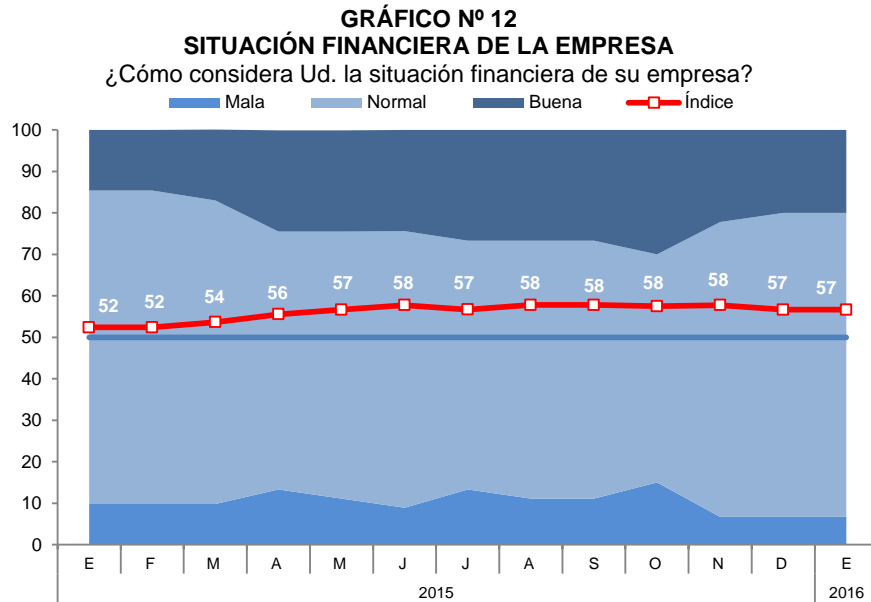

- Para los próximos tres meses, el índice de expectativas de demanda ascendió a 52 puntos, pasando al tramo optimista. Las empresas del sector servicios reportaron una mejora en las expectativas de demanda de sus productos.

GRÁFICO N° 13
EXPECTATIVA DE DEMANDA DE SUS PRODUCTOS A 3 MESES
Indique su previsión para los próximos tres meses respecto a la demanda de los productos de su empresa.

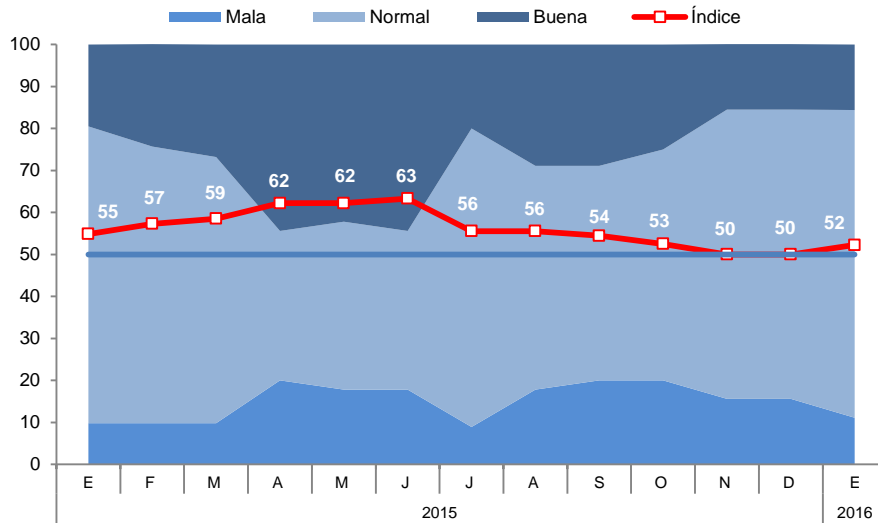

- Con relación a las expectativas de contratación de personal para los próximos tres meses, el índice alcanzó 49 puntos, mayor en 1 punto con relación al mes anterior. Las empresas que reportaron mayores expectativas de contratación de personal pertenecen a los sectores comercio y servicios.

GRÁFICO N° 14
EXPECTATIVA DE CONTRATACIÓN DE PERSONAL A 3 MESES

Indique su previsión para los próximos tres meses respecto al número de personal empleado en su empresa.

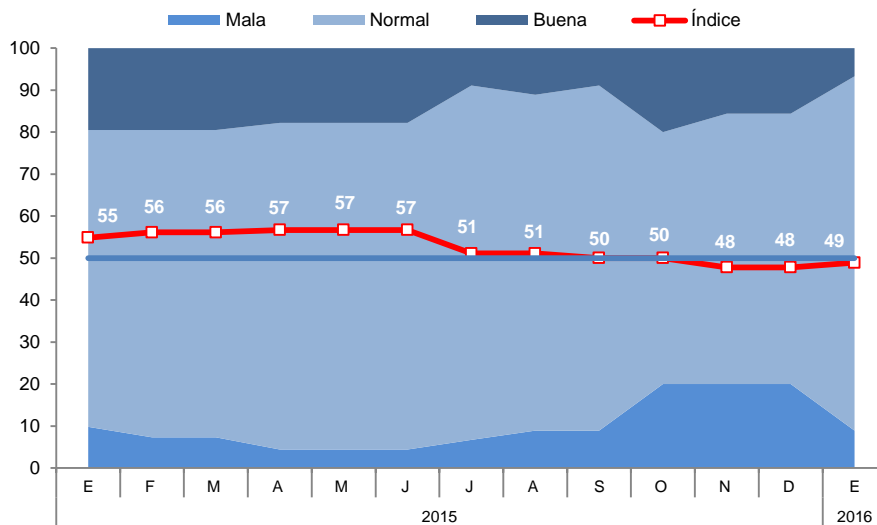

VII. ANEXOS

ANEXO 1

MADRE DE DIOS: PRODUCCIÓN AGROPECUARIA 1/
(T.m.)

PRODUCTOS	2015												2016	PRODUCTOS	
	ENE	FEB	MAR	ABR	MAY	JUN	JUL	AGO	SET	OCT	NOV	DIC	ENE		
AGRÍCOLA															AGRÍCOLA
Achiote	0	0	0	0	0	0	1	2	2	1	0	0	0	0	Achiote
Arroz	791	1 943	1 850	299	0	30	48	90	0	0	0	0	0	764	Arroz
Cacao	6	11	11	15	20	20	17	12	13	8	8	7	7	7	Cacao
Café	0	1	2	3	4	2	1	0	0	0	0	0	0	0	Café
Caña de azúcar	13	7	29	42	42	52	74	64	67	123	128	121	56	56	Caña de azúcar
Copoazú	55	52	64	81	74	52	51	9	0	0	0	0	58	58	Copoazú
Frijol	0	0	0	0	0	2	84	143	0	0	0	0	0	0	Frijol
Maíz amarillo	909	4 568	4 410	980	0	400	639	586	0	0	0	111	1 132	1 132	Maíz amarillo
Mango	0	0	0	0	0	0	0	0	0	72	122	29	0	0	Mango
Palta	0	0	0	0	8	0	10	25	55	137	130	59	0	0	Palta
Papaya	798	889	1 041	1 322	1 105	1 108	1 360	1 551	1 835	1 886	2 283	2 107	1 222	1 222	Papaya
Pasto brachiaria	56 436	64 243	55 365	59 563	55 454	54 777	55 571	54 730	55 754	45 497	62 235	64 856	58 686	58 686	Pasto brachiaria
Pasto yarahua	712	1 392	1 146	1 420	1 024	1 268	1 073	981	1 085	837	969	962	979	979	Pasto yarahua
Piña	321	273	322	221	197	115	163	106	244	380	471	391	235	235	Piña
Plátano	1 357	1 648	1 487	1 576	1 496	1 462	1 576	1 497	1 485	1 745	1 885	1 651	1 480	1 480	Plátano
Yuca	693	587	713	703	698	796	879	730	673	816	909	810	702	702	Yuca
Otros agrícolas															Otros agrícolas
Camote	27	9	15	17	17	29	21	25	16	20	18	15	18	18	Camote
Carambola	8	16	16	14	11	17	14	8	4	6	9	11	7	7	Carambola
Cocona	22	15	25	25	23	29	32	24	18	29	19	15	22	22	Cocona
Coco	27	22	30	41	41	31	47	27	32	36	35	27	28	28	Coco
Lima	0	2	29	65	68	69	41	53	0	0	0	0	0	0	Lima
Limón ácido	30	43	45	45	54	38	31	24	28	33	30	30	26	26	Limón ácido
Maíz choclo	92	82	0	0	0	0	53	0	0	0	0	0	0	0	Maíz choclo
Mandarina	0	0	27	68	103	91	74	40	0	0	0	0	0	0	Mandarina
Naranja	0	0	56	111	173	184	111	110	0	0	0	0	0	0	Naranja
Uncucha	48	30	53	54	55	49	61	57	49	47	48	40	35	35	Uncucha
PECUARIA															PECUARIA
Carne de Ave 2/	461	487	481	483	457	475	481	535	497	520	569	497	465	465	Carne de Ave 2/
Carne de Vacuno 2/	162	161	176	160	160	171	157	178	200	187	149	168	184	184	Carne de Vacuno 2/
Carne de Ovino 2/	4	3	3	4	4	4	4	3	3	3	4	4	4	4	Carne de Ovino 2/
Carne de Porcino 2/	27	25	29	31	30	31	23	30	36	34	28	31	30	30	Carne de Porcino 2/
Huevos	152	160	168	199	222	225	234	226	215	226	217	154	162	162	Huevos
Leche	341	370	346	307	288	291	266	263	278	280	292	331	309	309	Leche

1/ Cifras preliminares.

2/ Peso neto.

FUENTE: MINAGRI - Madre de Dios.

Elaboración: BCRP, Sucursal Cusco. Departamento de Estudios Económicos.



ANEXO 2

MADRE DE DIOS: PRODUCCIÓN PESQUERA 1/
(T.m.)

	2015												2016	
	ENE	FEB	MAR	ABR	MAY	JUN	JUL	AGO	SET	OCT	NOV	DIC	ENE	
CHD 2/ 1. Fresco	58	47	53	65	55	60	59	60	52	63	50	48	56	CHD 2/ 1. Fresco

1/ Cifras preliminares.

2/ Consumo Humano Directo.

FUENTE: Ministerio de la Producción.

ELABORACIÓN: BCRP, Sucursal Cusco. Departamento de Estudios Económicos.

ANEXO 3

MADRE DE DIOS: PRODUCCIÓN MINERA 1/

PRODUCTOS	2015												2016	PRODUCTOS
	ENE	FEB	MAR	ABR	MAY	JUN	JUL	AGO	SET	OCT	NOV	DIC	ENE	
MINERÍA METÁLICA Oro (Onzas Troy)	25 476	31 213	38 671	39 014	39 690	33 176	31 984	33 017	34 922	33 324	31 356	37 045	62 751	MINERÍA METÁLICA Oro (Onzas Troy)

1/ Cifras preliminares.

FUENTE: MINEM.

ELABORACIÓN: BCRP, Sucursal Cusco. Departamento de Estudios Económicos.

ANEXO 4

MADRE DE DIOS: EXPORTACIONES POR GRUPO DE PRODUCTOS 1/

(Valores FOB en Miles de US\$)

GRUPO	2015												2016	GRUPO
	ENE	FEB	MAR	ABR	MAY	JUN	JUL	AGO	SET	OCT	NOV	DIC	ENE	
Productos tradicionales	5 963	12 396	16 111	15 790	19 037	18 181	15 367	17 698	12 076	6 170	5 578	3 247	1 319	Productos tradicionales
Agrícolas	0	0	0	0	0	0	0	0	0	0	0	0	0	Agrícolas
Mineros	5 963	12 396	16 111	15 790	19 037	18 181	15 367	17 698	12 076	6 170	5 578	3 247	1 319	Mineros
Productos no tradicionales	327	395	1 192	799	2 236	1 955	2 205	1 493	1 708	1 432	733	1 243	202	Productos no tradicionales
Agropecuarios	139	366	999	650	1 905	1 521	1 964	1 069	1 324	1 306	520	897	128	Agropecuarios
Pesqueros	0	0	0	0	0	0	0	0	0	0	0	0	0	Pesqueros
Textiles	0	0	0	0	0	0	0	0	0	0	0	0	0	Textiles
Maderas y papeles, y sus manufacturas	148	29	193	149	331	434	241	424	384	126	213	346	74	Maderas y papeles, y sus manufacturas
Químicos	0	0	0	0	0	0	0	0	0	0	0	0	0	Químicos
Minería no metálica	0	0	0	0	0	0	0	0	0	0	0	0	0	Minería no metálica
Sidero-metalúrgicos y joyería	0	0	0	0	0	0	0	0	0	0	0	0	0	Sidero-metalúrgicos y joyería
Metal mecánicos	0	0	0	0	0	0	0	0	0	0	0	0	0	Metal mecánicos
Otros	40	0	0	0	0	0	0	0	0	0	0	0	0	Otros
TOTAL EXPORTACIONES	6 290	12 791	17 303	16 589	21 273	20 136	17 572	19 191	13 784	7 602	6 311	4 490	1 521	TOTAL EXPORTACIONES

1/ Cifras preliminares.

FUENTE: SUNAT.

ELABORACIÓN: BCRP, Sucursal Cusco. Departamento de Estudios Económicos.



ANEXO 5

MADRE DE DIOS: EXPORTACIONES POR GRUPO DE PRODUCTOS 1/

(Valores FOB en Miles de US\$)

GRUPO	2015												2016	GRUPO
	ENE	FEB	MAR	ABR	MAY	JUN	JUL	AGO	SET	OCT	NOV	DIC	ENE	
PRODUCTOS TRADICIONALES	5 963	12 396	16 111	15 790	19 037	18 181	15 367	17 698	12 076	6 170	5 578	3 247	1 319	PRODUCTOS TRADICIONALES
Mineros	5 963	12 396	16 111	15 790	19 037	18 181	15 367	17 698	12 076	6 170	5 578	3 247	1 319	Mineros
Oro	5 963	12 396	16 111	15 790	19 037	18 181	15 367	17 698	12 076	6 170	5 578	3 247	1 319	Oro
PRODUCTOS NO TRADICIONALES	327	395	1 192	799	2 236	1 955	2 205	1 493	1 708	1 432	733	1 243	202	PRODUCTOS NO TRADICIONALES
Agropecuuario	139	366	999	650	1 905	1 521	1 964	1 069	1 324	1 301	520	897	128	Agropecuuario
Nueces del Brasil con o sin cáscara, frescas o secas.	139	366	999	646	1 905	1 521	1 887	1 069	1 324	1 301	520	885	128	Nueces del Brasil con o sin cáscara, frescas o secas.
Los demás frutos de cascara, frescos o secos, inc. sin cáscara o mondados.	0	0	0	0	0	0	0	0	0	0	0	0	0	Los demás frutos de cascara, frescos o secos, inc. sin cáscara o mondados.
Cacao en grano, entero o partido, crudo	0	0	0	0	0	0	77	0	0	0	0	0	0	Cacao en grano, entero o partido, crudo
Las demás aves.	0	0	0	0	0	0	0	0	0	5	0	12	0	Las demás aves.
Legumbres	0	0	0	0	0	0	0	0	0	0	0	0	0	Legumbres
Textiles	0	0	0	0	0	0	0	0	0	0	0	0	0	Textiles
Maderas y papeles, y sus manufacturas	148	29	193	149	331	434	241	424	384	126	213	346	74	Maderas y papeles, y sus manufacturas
Madera moldurada distinta de las coníferas	0	0	0	111	68	172	38	164	0	0	0	0	0	Madera moldurada distinta de las coníferas
Las demás maderas molduradas	0	0	0	0	0	0	0	0	0	0	0	0	0	Las demás maderas molduradas
Demás maderas aserradas o debastadas longitudinalmente, cortada o desenrollada	148	29	193	38	263	262	203	198	295	126	161	284	74	Demás maderas aserradas o debastadas longitudinalmente, cortada o desenrollada
Tableros para parques de madera	0	0	0	0	0	0	0	0	0	0	0	0	0	Tableros para parques de madera
Los demás tableros ensamblados	0	0	0	0	0	0	0	0	0	0	0	0	0	Los demás tableros ensamblados
Tabillitas y frisos para parques, sin ensamblar, distintas de las coníferas	0	0	0	0	0	0	0	62	89	0	52	62	0	Tabillitas y frisos para parques, sin ensamblar, distintas de las coníferas
Resto	0	0	0	0	0	0	0	0	0	0	0	0	0	Resto
Químicos	0	0	0	0	0	0	0	0	0	0	0	0	0	Químicos
Las demás formas de caucho natural, excepto en latex	0	0	0	0	0	0	0	0	0	0	0	0	0	Las demás formas de caucho natural, excepto en latex
Resto	0	0	0	0	0	0	0	0	0	0	0	0	0	Resto
Sidero-metalúrgicos y joyería	0	0	0	0	0	0	0	0	0	0	0	0	0	Sidero-metalúrgicos y joyería
Los demás prod. laminados planos de hierro o acero.	0	0	0	0	0	0	0	0	0	0	0	0	0	Los demás prod. laminados planos de hierro o acero.
Las demás barras de los demás aceros aleados	0	0	0	0	0	0	0	0	0	0	0	0	0	Las demás barras de los demás aceros aleados
Demás alambres y fleje de hierro o acero utilizados para cercar	0	0	0	0	0	0	0	0	0	0	0	0	0	Demás alambres y fleje de hierro o acero utilizados para cercar
Metal-mecánicos	0	0	0	0	0	0	0	0	0	0	0	0	0	Metal-mecánicos
Los demás remolques y semiremolques, para el transporte de mercancías	0	0	0	0	0	0	0	0	0	0	0	0	0	Los demás remolques y semiremolques, para el transporte de mercancías
Otros	40	0	0	0	0	0	0	0	0	0	0	0	0	Otros
Resto de productos no tradicionales	40	0	0	0	0	0	0	0	0	0	0	0	0	Resto de productos no tradicionales
TOTAL EXPORTACIONES	6 290	12 791	17 303	16 589	21 273	20 136	17 572	19 191	13 784	7 602	6 311	4 490	1 521	TOTAL EXPORTACIONES

1/ Cifras preliminares.

FUENTE: SUNAT.

ELABORACIÓN: BCRP, Sucursal Cusco, Departamento de Estudios Económicos.



ANEXO 6

MADRE DE DIOS: IMPORTACIONES SEGÚN USO O DESTINO ECONÓMICO 1/ 2/
(Valores FOB en Miles de US\$)

	2015												2016	
	ENE	FEB	MAR	ABR	MAY	JUN	JUL	AGO	SET	OCT	NOV	DIC	ENE	
I. Bienes de consumo	1 183	738	1 404	836	831	920	530	507	367	458	277	437	849	I. Bienes de consumo
No duraderos	1 181	738	1 404	836	829	920	530	507	367	458	277	437	849	No duraderos
Duraderos	2	0	0	0	2	0	0	0	0	0	0	0	0	Duraderos
II. Insumos	160	171	298	148	296	336	290	109	257	229	118	307	199	II. Insumos
Combustibles, lubricantes y conexos	0	0	0	0	0	0	0	0	19	0	32	0	0	Combustibles, lubricantes y conexos
Materias primas para la agricultura	72	46	123	0	104	70	76	72	73	123	13	0	0	Materias primas para la agricultura
Materias primas para la industria	88	125	175	148	192	266	214	37	165	106	73	307	199	Materias primas para la industria
III. Bienes de capital	237	274	114	109	359	156	2 251	0	912	408	23	595	70	III. Bienes de capital
Materiales de construcción	229	194	114	109	326	114	370	0	117	209	0	125	0	Materiales de construcción
Para la agricultura	0	22	0	0	0	0	0	0	133	131	0	432	70	Para la agricultura
Para la industria	8	58	0	0	33	0	1 604	0	2	68	19	0	0	Para la industria
Equipos de transporte	0	0	0	0	0	42	277	0	660	0	4	38	0	Equipos de transporte
IV. Otros bienes	0	0	0	0	0	0	0	0	0	0	0	0	0	IV. Otros bienes
TOTAL	1 580	1 183	1 816	1 093	1 486	1 412	3 071	616	1 536	1 095	418	1 339	1 118	TOTAL

1/ Cifras preliminares.

2/ Debido al redondeo de los datos parciales, los totales pueden diferir de la suma de las partes.

FUENTE: SUNAT.

ELABORACIÓN: BCRP, Sucursal Cusco. Departamento de Estudios Económicos.

ANEXO 7

MADRE DE DIOS: IMPORTACIONES SEGÚN USO O DESTINO ECONÓMICO 1/ 2/
(Valores FOB en Miles de US\$)

GRUPO	2015												2016	GRUPO
	ENE	FEB	MAR	ABR	MAY	JUN	JUL	AGO	SET	OCT	NOV	DIC	ENE	
BIENES DE CONSUMO	1 183	738	1 404	836	831	920	530	507	367	458	277	437	849	BIENES DE CONSUMO
Bienes de consumo no duradero	1 181	738	1 404	836	829	920	530	507	367	458	277	437	849	Bienes de consumo no duradero
Productos alimenticios primarios	1 000	636	1 342	566	682	597	343	224	176	147	0	85	708	Productos alimenticios primarios
Productos alimenticios elaborados	105	102	62	159	147	211	102	199	124	252	266	352	141	Productos alimenticios elaborados
Bebidas	0	0	0	0	0	8	0	13	0	0	12	0	0	Bebidas
Otros bienes de consumo no duradero	76	0	0	112	0	104	85	71	67	58	0	0	0	Otros bienes de consumo no duradero
Bienes de consumo duradero	2	0	0	0	2	0	0	0	0	0	0	0	0	Bienes de consumo duradero
Obj.de adomo de uso personal, instrumento musical y otros	1	0	0	0	0	0	0	0	0	0	0	0	0	Obj.de adomo de uso personal, instrumento musical y otros
Muebles y otro equipo para el hogar	1	0	0	0	0	0	0	0	0	0	0	0	0	Muebles y otro equipo para el hogar
INSUMOS	160	171	298	148	296	336	290	109	257	229	118	307	199	INSUMOS
Materias primas para la agricultura	72	46	123	0	104	70	76	72	73	123	13	0	0	Materias primas para la agricultura
Alimentos para animales semielaborados	72	46	123	0	104	70	76	72	73	75	13	0	0	Alimentos para animales semielaborados
Materias primas para la industria	88	125	175	148	192	266	214	37	165	106	73	307	199	Materias primas para la industria
Productos alimenticios primarios	71	46	104	41	108	86	8	15	24	0	0	0	0	Productos alimenticios primarios
Productos alimenticios semielaborados	0	0	9	0	0	7	0	0	0	0	0	0	0	Productos alimenticios semielaborados
Productos agropecuarios no alimenticios semielaborados	0	0	0	0	0	0	0	0	37	0	0	278	11	Productos agropecuarios no alimenticios semielaborados
Productos mineros elaborados	0	79	61	91	84	172	205	0	108	69	73	1	170	Productos mineros elaborados
Productos químico - farmacéuticos primarios	17	0	0	16	0	0	0	22	33	0	0	28	17	Productos químico - farmacéuticos primarios
BIENES DE CAPITAL	237	274	114	109	359	156	2 251	0	912	408	23	595	70	BIENES DE CAPITAL
Materiales de construcción	229	194	114	109	326	114	370	0	117	209	0	125	0	Materiales de construcción
Materiales de construcción - elaborados	229	194	114	109	326	114	370	0	117	209	0	125	0	Materiales de construcción - elaborados
Para la agricultura	0	22	0	0	0	0	0	0	133	131	0	432	70	Para la agricultura
Bienes de capital para la agricultura-maquinas y herramientas	0	22	0	0	0	0	0	0	100	131	0	432	70	Bienes de capital para la agricultura-maquinas y herramientas
Para la industria	8	58	0	0	33	0	1 604	0	2	68	19	0	0	Para la industria
Bienes de capital para la industria-maquinas y aparatos de ofic. serv. y científicos	0	0	0	0	0	0	3	0	0	0	0	0	0	Bienes de capital para la industria-maquinas y aparatos de ofic. serv. y científicos
Bienes de capital para la industria-partes y accesorios de maquinaria industrial	0	0	0	0	27	0	3	0	0	0	2	0	0	Bienes de capital para la industria-partes y accesorios de maquinaria industrial
Bienes de capital para la industria-otro equipo fijo	8	58	0	0	7	0	1 599	0	2	68	17	0	0	Bienes de capital para la industria-otro equipo fijo
Bienes de capital para la industria-otro equipo fijo	0	0	0	0	0	0	0	0	0	0	0	0	0	Bienes de capital para la industria-otro equipo fijo
Equipos de transporte	0	0	0	0	0	42	277	0	660	0	4	38	0	Equipos de transporte
Equipos de transporte-partes y accesorios de equipo de transporte	0	0	0	0	0	42	12	0	0	0	4	8	0	Equipos de transporte-partes y accesorios de equipo de transporte
Equipos de transporte-equipos rodantes de transporte	0	0	0	0	0	0	265	0	660	0	0	30	0	Equipos de transporte-equipos rodantes de transporte
TOTAL IMPORTACIONES	1 580	1 183	1 816	1 093	1 486	1 412	3 071	616	1 536	1 095	418	1 339	1 118	TOTAL IMPORTACIONES

1/ Cifras preliminares.

2/ Debido al redondeo de los datos parciales, los totales pueden diferir de la suma de las partes.

FUENTE: SUNAT.

ELABORACIÓN: BCRP, Sucursal Cusco, Departamento de Estudios Económicos.

ANEXO 8

MADRE DE DIOS: INGRESOS CORRIENTES DEL GOBIERNO CENTRAL
(Miles de soles)

	2015												2016	
	ENE	FEB	MAR	ABR	MAY	JUN	JUL	AGO	SET	OCT	NOV	DIC	ENE	
I. INGRESOS TRIBUTARIOS	4 780	3 785	4 901	4 858	4 436	4 994	5 549	4 175	4 631	4 747	4 838	4 605	5 471	I. INGRESOS TRIBUTARIOS
1. Impuestos a los Ingresos	3 197	2 422	3 220	3 034	2 883	3 183	3 110	2 750	2 876	3 141	2 948	2 856	3 911	1. Impuestos a los Ingresos
- Personas Naturales	833	435	592	522	522	534	657	502	525	568	544	593	837	- Personas Naturales
- Personas Jurídicas	2 171	1 918	1 907	1 808	1 938	1 897	2 260	2 044	2 233	2 521	2 329	2 156	2 890	- Personas Jurídicas
- Regularización	193	69	721	704	423	752	193	204	118	52	75	107	184	- Regularización
2. Impuestos a la Importación	212	137	227	94	101	81	20	30	31	44	150	27	37	2. Impuestos a la Importación
3. Impuestos General a las Ventas	838	656	773	741	795	1 036	1 762	651	975	873	904	701	851	3. Impuestos General a las Ventas
- Operaciones Internas	822	622	773	716	794	578	515	627	541	781	887	648	839	- Operaciones Internas
- Operaciones Externas	16	34	0	25	1	458	1 247	24	434	92	17	53	12	- Operaciones Externas
4. Impuestos Selectivo al Consumo	0	0	0	0	10	0	5	19	0	0	21	35	0	4. Impuestos Selectivo al Consumo
5. Otros Ingresos Tributarios	533	570	681	989	647	694	652	725	749	689	815	986	672	5. Otros Ingresos Tributarios
II. INGRESOS NO TRIBUTARIOS	6	53	272	40	33	140	96	215	324	213	245	1 374	33	II. INGRESOS NO TRIBUTARIOS
INGRESOS CORRIENTES (I+II)	4 786	3 838	5 173	4 898	4 469	5 134	5 645	4 390	4 955	4 960	5 083	5 979	5 504	INGRESOS CORRIENTES (I+II)

FUENTE: SUNAT

ELABORACIÓN: BCRP. Sucursal Cusco. Departamento de Estudios Económicos.



ANEXO 9

MADRE DE DIOS: EJECUCIÓN DEL PRESUPUESTO DE GASTOS DEL GOBIERNO NACIONAL 1/ 2/
(Millones de soles)

	2015												2016	
	ENE	FEB	MAR	ABR	MAY	JUN	JUL	AGO	SET	OCT	NOV	DIC	ENE	
GASTOS NO FINANCIEROS	24	11	18	122	20	12	21	20	11	128	22	41	10	GASTOS NO FINANCIEROS
a. GASTOS CORRIENTES	23	10	17	7	20	11	20	19	9	24	18	24	10	a. GASTOS CORRIENTES
1. Remuneraciones	3	3	3	3	3	3	3	6	5	5	5	6	5	1. Remuneraciones
2. Bienes y servicios	20	4	10	3	16	5	16	5	3	17	8	14	2	2. Bienes y servicios
3. Transferencias	0	3	4	1	1	2	1	8	1	2	6	4	3	3. Transferencias
b. GASTO DE CAPITAL	0	1	1	115	1	1	1	2	2	104	4	17	0	b. GASTO DE CAPITAL
1. Formación bruta de capital	0	1	1	115	1	1	1	2	2	104	3	17	0	1. Formación bruta de capital
2. Otros gastos de capital	0	0	0	0	0	0	0	0	0	0	1	0	0	2. Otros gastos de capital

1/ Información actualizada al 31 de enero de 2016.

2/ Debido al redondeo de los datos parciales, los totales pueden diferir de la suma de las partes.

Fuente: MEF, BCRP-Departamento de Estadísticas Fiscales.

Elaboración: BCRP, Sucursal Cusco. Departamento de Estudios Económicos

ANEXO 10

MADRE DE DIOS: EJECUCIÓN DEL PRESUPUESTO DE GASTOS DEL GOBIERNO REGIONAL 1/ 2/
(Millones de soles)

	2015												2016	
	ENE	FEB	MAR	ABR	MAY	JUN	JUL	AGO	SET	OCT	NOV	DIC	ENE	
GASTOS NO FINANCIEROS	11	15	15	18	18	24	26	26	27	25	24	64	13	GASTOS NO FINANCIEROS
a. GASTOS CORRIENTES	10	12	11	13	13	17	14	13	16	12	14	23	12	a. GASTOS CORRIENTES
1. Remuneraciones	7	9	7	8	7	9	8	8	10	6	8	12	9	1. Remuneraciones
2. Bienes y servicios	2	3	4	5	4	7	5	5	6	5	5	9	2	2. Bienes y servicios
3. Transferencias	1	1	1	0	1	1	1	0	1	1	1	1	1	3. Transferencias
b. GASTO DE CAPITAL	1	3	4	5	6	7	12	13	11	13	10	41	2	b. GASTO DE CAPITAL
1. Formación bruta de capital	1	3	4	5	6	7	8	9	11	13	10	41	2	1. Formación bruta de capital
2. Otros gastos de capital	0	0	0	0	0	0	4	4	0	0	0	0	0	2. Otros gastos de capital

1/ Información actualizada al 31 de enero de 2016.

2/ Debido al redondeo de los datos parciales, los totales pueden diferir de la suma de las partes.

Fuente: MEF, BCRP-Departamento de Estadísticas Fiscales.

Elaboración: BCRP, Sucursal Cusco. Departamento de Estudios Económicos

ANEXO 11

MADRE DE DIOS: EJECUCIÓN DEL PRESUPUESTO DE GASTOS DE LOS GOBIERNOS LOCALES 1/ 2/
(Millones de soles)

	2015												2016	
	ENE	FEB	MAR	ABR	MAY	JUN	JUL	AGO	SET	OCT	NOV	DIC	ENE	
GASTOS NO FINANCIEROS	1	3	4	5	4	6	9	5	7	8	6	17	2	GASTOS NO FINANCIEROS
a. GASTOS CORRIENTES	1	3	3	3	3	4	4	3	3	3	3	7	1	a. GASTOS CORRIENTES
1. Remuneraciones	1	1	1	1	1	1	1	1	1	1	1	2	1	1. Remuneraciones
2. Bienes y servicios	0	2	2	2	2	2	3	2	2	2	2	4	1	2. Bienes y servicios
3. Transferencias	0	0	0	0	0	0	0	0	0	0	0	1	0	3. Transferencias
b. GASTO DE CAPITAL	0	0	1	2	1	3	5	2	4	4	3	10	0	b. GASTO DE CAPITAL
1. Formación bruta de capital	0	0	1	2	1	3	5	2	4	4	3	10	0	1. Formación bruta de capital
2. Otros gastos de capital	0	0	0	0	0	0	0	0	0	0	0	0	0	2. Otros gastos de capital

1/ Información actualizada al 31 de enero de 2016.

2/ Debido al redondeo de los datos parciales, los totales pueden diferir de la suma de las partes.

Fuente: MEF, BCRP-Departamento de Estadísticas Fiscales.

Elaboración: BCRP, Sucursal Cusco. Departamento de Estudios Económicos

ANEXO 12

MADRE DE DIOS: CRÉDITO DIRECTO 1/ 2/
(Saldos en Millones de Soles)

INSTITUCIONES	2015												2016	INSTITUCIONES	
	ENE	FEB	MAR	ABR	MAY	JUN	JUL	AGO	SET	OCT	NOV	DIC	ENE		
I. BANCO DE LA NACIÓN	23	23	24	24	24	24	24	25	25	25	25	25	25	25	I. BANCO DE LA NACIÓN
II. AGROBANCO	13	13	13	16	16	16	16	15	15	14	16	17	20	20	II. AGROBANCO
III. BANCA MULTIPLE	145	145	146	146	149	152	153	155	157	157	155	160	158	158	III. BANCA MULTIPLE
IV. INSTITUCIONES NO BANCARIAS	306	305	304	303	302	300	296	294	296	294	293	292	291	291	IV. INSTITUCIONES NO BANCARIAS
Cajas Municipales	266	265	263	261	260	258	254	253	254	253	252	251	250	250	Cajas Municipales
Financieras	40	40	41	42	42	41	42	42	42	41	41	41	40	40	Financieras
TOTAL	488	487	487	489	491	492	489	489	492	490	490	494	494	494	TOTAL
En MN	475	474	474	474	476	477	474	475	479	478	478	483	483	483	En MN
En ME	13	13	13	15	15	15	14	14	13	12	11	11	11	11	En ME

1/ Cifras preliminares.

2/ Debido al redondeo de los datos parciales, los totales pueden diferir de la suma de las partes.

FUENTE: Superintendencia de Banca, seguros y AFP (SBS).

Elaboración: BCRP, Sucursal Cusco. Departamento de Estudios Económicos.

ANEXO 13

MADRE DE DIOS: DEPÓSITOS 1/ 2/

(Saldos en Millones de Soles)

INSTITUCIONES	2015												2016	INSTITUCIONES
	ENE	FEB	MAR	ABR	MAY	JUN	JUL	AGO	SET	OCT	NOV	DIC	ENE	
I. EMPRESAS BANCARIAS 3/	160	153	154	156	157	158	162	173	179	176	186	178	183	I. EMPRESAS BANCARIAS 3/
Depósitos a la vista	64	60	64	63	63	63	63	74	76	73	74	67	73	Depósitos a la vista
En m/n	55	49	55	53	54	54	54	62	64	63	61	56	58	En m/n
En m/e	9	11	9	10	9	10	10	12	12	11	13	11	14	En m/e
Depósitos de ahorro	76	75	73	76	75	76	79	80	83	83	90	91	91	Depósitos de ahorro
En m/n	64	63	61	64	62	64	67	67	70	70	75	76	74	En m/n
En m/e	12	13	11	12	12	12	12	13	13	13	15	16	16	En m/e
Depósitos a plazo	20	17	17	17	19	19	19	19	20	20	21	20	19	Depósitos a plazo
En m/n	18	16	16	16	18	18	18	18	18	18	20	18	17	En m/n
En m/e	2	2	2	2	1	1	1	1	2	2	2	2	2	En m/e
II. INSTITUCIONES NO BANCARIAS	80	80	80	80	83	82	83	84	86	87	86	89	88	II. INSTITUCIONES NO BANCARIAS
Depósitos a la vista	0	0	0	0	0	0	0	0	0	0	0	0	0	Depósitos a la vista
En m/n	0	0	0	0	0	0	0	0	0	0	0	0	0	En m/n
En m/e	0	0	0	0	0	0	0	0	0	0	0	0	0	En m/e
Depósitos de ahorro	47	46	47	47	48	48	49	50	52	53	51	54	52	Depósitos de ahorro
En m/n	45	45	45	45	46	46	47	48	50	51	49	52	50	En m/n
En m/e	2	2	2	2	2	2	2	2	2	2	2	2	2	En m/e
Depósitos a plazo	33	33	33	33	35	35	34	34	34	34	35	35	36	Depósitos a plazo
En m/n	31	31	31	31	32	33	32	32	32	32	33	32	33	En m/n
En m/e	2	2	2	2	2	2	2	2	2	3	3	3	3	En m/e
III. TOTAL	240	232	234	236	240	241	245	257	265	263	272	267	270	III. TOTAL
Depósitos a la vista	64	60	64	63	63	63	63	74	76	73	74	67	73	Depósitos a la vista
En m/n	55	49	55	53	54	54	54	62	64	63	61	56	58	En m/n
En m/e	9	11	9	10	9	10	10	12	12	11	13	11	14	En m/e
Depósitos de ahorro	123	122	119	123	123	123	129	130	135	136	141	146	142	Depósitos de ahorro
En m/n	109	108	106	109	109	110	115	115	121	121	124	128	124	En m/n
En m/e	14	14	13	14	14	14	14	15	15	15	17	17	18	En m/e
Depósitos a plazo	53	50	51	51	54	54	53	53	54	54	57	54	55	Depósitos a plazo
En m/n	50	47	47	47	50	51	50	50	50	50	52	50	51	En m/n
En m/e	4	4	4	4	3	3	3	4	4	4	4	4	4	En m/e

1/ Cifras preliminares.

2/ Debido al redondeo de los datos parciales, los totales pueden diferir de la suma de las partes.

3/ Banca Múltiple y Banco de la Nación

FUENTE: Superintendencia de Banca, seguros y AFP (SBS).

Elaboración: BCRP, Sucursal Cusco. Departamento de Estudios Económicos.

ANEXO 14

MADRE DE DIOS: CARTERA PESADA 1/
(En porcentajes)

ENTIDADES FINANCIERAS	2014	2015												ENTIDADES FINANCIERAS
	DIC	ENE	FEB	MAR	ABR	MAY	JUN	JUL	AGO	SET	OCT	NOV	DIC	
I. BANCO DE LA NACIÓN	1,3	1,4	1,4	1,5	1,5	1,7	2,0	1,7	1,8	1,9	2,0	1,9	2,0	I. BANCO DE LA NACIÓN
II. AGROBANCO	0,5	0,7	0,6	0,9	1,1	12,6	12,9	15,7	15,7	15,7	16,2	16,0	14,0	II. AGROBANCO
III. BANCA MÚLTIPLE	10,1	10,7	11,0	12,0	11,0	10,7	10,3	10,9	12,4	10,4	10,6	10,1	9,2	III. BANCA MÚLTIPLE
IV. INSTITUCIONES NO BANCARIAS	9,3	10,0	10,2	10,1	10,5	10,1	9,9	9,6	9,9	10,1	9,8	11,5	9,5	IV. INSTITUCIONES NO BANCARIAS
Cajas Municipales	9,6	10,4	10,6	10,5	11,0	10,5	10,3	9,8	10,2	10,4	10,1	12,0	9,7	Cajas Municipales
Cajas Rurales de Ahorro y Crédito	-	-	-	-	-	-	-	-	-	-	-	-	-	Cajas Rurales de Ahorro y Crédito
Edpymes	-	-	-	-	-	-	-	-	-	-	-	-	-	Edpymes
Financieras	7,4	7,9	7,8	7,5	7,7	7,6	8,0	8,0	8,5	8,3	8,1	8,3	8,2	Financieras
TOTAL	8,9	9,5	9,7	9,9	9,9	9,9	9,7	9,7	10,4	9,9	9,8	10,7	9,2	TOTAL

1/ Cifras Preliminares.

FUENTE: Superintendencia de Banca, Seguros y AFP (SBS).

ELABORACION: BCRP, Sucursal Cusco. Departamento de Estudios Económicos.