

BANCO CENTRAL DE RESERVA DEL PERÚ
SUCURSAL CUSCO



APURÍMAC: Síntesis de Actividad Económica
Diciembre 2016¹

Departamento de Estudios Económicos

¹ En el presente informe participaron Víctor Chique y Vanessa Ayma.

ÍNDICE

	<i>Página</i>
RESUMEN EJECUTIVO	3
I. ACTIVIDAD PRODUCTIVA	5
1. Actividad Primaria	5
1.1 Sector agropecuario	5
1.2 Sector pesca	6
1.3 Sector minería	7
2. Otros indicadores sectoriales	7
2.1 Arribos a los establecimientos de hospedaje	7
II. ASPECTOS LABORALES	8
1. Empleo	8
III. SECTOR EXTERNO	9
1. Exportaciones	9
IV. CRÉDITO Y DEPÓSITOS	10
1. Crédito	10
2. Depósitos	11
V. EJECUCIÓN DEL PRESUPUESTO DE GASTOS DEL GOBIERNO GENERAL	13
1. Gasto no financiero	13
2. Gasto corriente	13
3. Gasto de capital	13
VI. ENCUESTA DE PERCEPCIÓN REGIONAL	17
VII. ANEXOS	21



RESUMEN EJECUTIVO

Principales hechos de importancia

- La producción **agropecuaria** se incrementó en 2,5 por ciento interanual en diciembre, al igual que la producción **pesquera** en 36,6 por ciento.
- Los otros indicadores de la **actividad económica** como el crédito se expandió 12,7 por ciento, al igual que sus componentes el crédito de consumo y el hipotecario. El número de arribos de turistas aumentó 68,9 por ciento, el empleo formal 11,6 por ciento, mientras que, la inversión pública se contrajo 32,6 por ciento.

Actividad Primaria

- El **sector agropecuario** se expandió 2,5 por ciento interanual en diciembre, debido a la mayor producción de papa. En el año 2016, la producción agropecuaria creció 2,3 por ciento, en comparación al año 2015.
- El **sector pesca** creció 36,6 por ciento frente a diciembre de 2015, debido a la mayor producción de trucha (74,4 por ciento). En el año 2016, la producción pesquera creció 14,7 por ciento, explicado por la mayor producción de trucha (27,2 por ciento).
- La **actividad minera** se expandió 273,1 por ciento, asociado a la mayor producción de cobre. En el año 2016, la producción registró un incremento de 2 046,1 por ciento, debido al incremento en la extracción de cobre y oro.

Otros Indicadores de Actividad Económica

- El número de **arribos a establecimientos de hospedaje** se expandió 68,9 por ciento interanual en diciembre, destacando los mayores arribos de turistas nacionales. En el acumulado, el flujo de turistas aumentó 25,8 por ciento, respecto al año 2015.
- El **empleo formal** en empresas de 10 a más trabajadores en la ciudad de Abancay aumentó 11,6 por ciento interanual en diciembre. Durante el año 2016, el empleo creció 10,6 por ciento, con relación al año 2015.
- El **crédito**, que asciende a S/ 812 millones, creció 12,7 por ciento, con respecto a diciembre de 2015, explicado por el incremento de los créditos en la banca múltiple (15,9 por ciento) y en las instituciones no bancarias (11,6 por ciento). El crédito hipotecario creció 23,5 por ciento, y el de consumo 15,7 por ciento.
- Por último, la **inversión pública** alcanzó S/ 194 millones en diciembre, traduciéndose en un descenso de 32,6 por ciento interanual en términos reales, explicado por el menor gasto en los Gobiernos Locales (-38,2 por ciento) y en el Gobierno Regional (-37,2 por ciento). Por otro lado, la inversión acumuló una disminución de 1,4 por ciento al compararlo con el año 2015.

CUADRO N° 1
OTROS INDICADORES DE ACTIVIDAD ECONÓMICA
(Variación % respecto a similar mes del año anterior)

	Jul.16	Ago.16	Set.16	Oct.16	Nov.16	Dic. 16
Arribos a los establecimientos de hospedaje	↑ 23,5	↑ 32,9	↑ 40,0	↑ 24,2	↑ 26,4	↑ 68,9
Empleo formal urbano 1/	↑ 6,4	↑ 7,2	↑ 11,4	↑ 10,1	↑ 9,7	↑ 11,6
Crédito total 2/	↑ 11,1	↑ 11,0	↑ 11,7	↑ 11,7	↑ 11,6	↑ 12,7
Crédito de consumo 2/	↑ 14,3	↑ 15,7	↑ 15,9	↑ 16,6	↑ 16,4	↑ 15,7
Crédito hipotecario 2/	↑ 23,5	↑ 24,5	↑ 24,5	↑ 22,3	↑ 21,5	↑ 23,5
Inversión Pública 3/	↓ -30,5	↑ 11,9	↓ -0,6	↑ 11,6	↓ -24,4	↓ -32,6

1/ En empresas de 10 a más trabajadores situadas en la ciudad de Abancay.

2/ En términos nominales.

3/ En términos reales.

Fuente: MINCETUR, MTPE, SBS y MEF.



I. ACTIVIDAD PRODUCTIVA

1. Actividad Primaria

1.1 Sector agropecuario

- La actividad agropecuaria se expandió 2,5 por ciento interanual en diciembre, explicada por la mayor producción agrícola (11,3 por ciento). Con ello, en el año 2016, la producción agropecuaria creció 2,3 por ciento en comparación a similar periodo de 2015.
- El comportamiento positivo de la producción agrícola se debió principalmente a la mayor producción orientada al mercado interno (11,8 por ciento); siendo notable la mayor producción de papa (186,1 por ciento). Por otro lado, la disminución de la producción orientada al mercado externo y agroindustria, se debió a una menor producción de caña para alcohol y maíz amarillo duro. Durante el año 2016, la producción agrícola se incrementó en 3,3 por ciento, reflejo de la mayor producción de papa.
- Por otra parte, el descenso de la producción pecuaria (-4,1 por ciento) en diciembre, obedeció principalmente a la menor producción de carne de vacuno (-5,6 por ciento), leche fresca (-0,9 por ciento). En 2016, la producción pecuaria decreció 1,4 por ciento, respecto al año anterior, resultado de la menor producción de carne de vacuno, leche fresca, entre otros.

CUADRO N° 2
SECTOR AGROPECUARIO 1/
(Miles de Toneladas)

Subsectores	Estructura Porcentual 2014 2/	Diciembre			Enero - Diciembre				
		2 015	2 016	Var. %	Contribución al	2 015	2 016	Var. %	Contribución al
		crecimiento 3/			crecimiento 3/				
AGRÍCOLA	76,6			11,3	4,8			3,3	2,6
Orientada al mercado externo y agroindustria 2/	4,9			-94,9	-0,2			-0,4	0,0
Haba grano seco	1,7	0,0	0,0	--	--	6,8	6,0	-11,8	-0,2
Maíz amarillo duro	0,4	0,0	0,0	-100,0	0,0	2,2	3,3	47,6	0,4
Anís	0,3	0,0	0,0	--	--	0,2	0,3	1,6	0,0
Quinua	0,9	0,0	0,0	--	--	5,8	4,8	-16,9	-0,3
Amaranto - Kiwicha	0,3	0,0	0,0	--	--	1,3	1,1	-14,0	-0,1
Palta	0,9	0,0	0,0	--	--	3,7	3,4	-8,0	0,0
Caña para alcohol	0,1	0,4	0,0	-100,0	0,0	6,6	4,5	-32,8	-0,1
Tara	0,4	0,0	0,0	--	--	1,6	4,0	141,7	0,1
Orientada al mercado interno 2/	71,7			11,8	5,0			3,7	2,6
Papa	38,4	3,6	10,4	186,1	21,7	350,7	404,4	15,3	5,6
Maíz amiláceo	11,3	0,0	0,0	--	--	39,6	34,0	-14,2	-0,4
Cebada grano	1,1	0,0	0,0	--	--	10,4	8,1	-22,0	0,0
Olluco	2,7	0,8	0,0	-100,0	--	27,6	23,9	-13,3	-0,2
Arveja grano verde	0,6	0,2	0,0	-83,1	0,0	3,5	3,2	-8,3	-0,9
Haba grano verde	0,5	0,1	0,0	-100,0	0,0	5,7	5,3	-7,6	-0,1
Avena grano	0,1	0,0	0,0	--	--	0,7	1,1	69,1	0,2
Oca	0,9	0,0	0,0	--	--	9,2	11,8	28,4	0,0
Frijol vainita	0,0	0,0	0,0	-100,0	--	0,6	0,3	-52,8	-0,3
Cebolla	0,1	0,3	0,1	-50,0	--	1,1	1,0	-8,5	--
Zapallo	0,3	0,0	0,0	-100,0	-1,3	3,5	3,1	-11,4	-0,1
Frijol grano seco	3,1	0,0	0,1	212,5	5,6	6,7	5,1	-23,9	-0,7
PECUARIO	23,4			-4,1	-2,4			-1,4	-0,3
Leche fresca	6,4	1,8	1,8	-0,9	0,0	32,7	32,4	-0,9	0,0
Carne de Vacuno 4/	8,0	0,8	0,8	-5,6	0,0	9,6	9,5	-0,7	-0,1
Carne de Ovíno 4/	2,0	0,2	0,2	0,4	0,4	2,4	2,4	0,8	0,0
Carne de Porcino 4/	3,4	0,4	0,4	-3,4	0,0	4,0	4,0	-1,5	0,0
Carne de Ave 4/	0,6	0,1	0,1	2,9	0,0	1,0	0,9	-1,2	0,0
SECTOR AGROPECUARIO	100,0			2,5	2,5			2,3	2,3

1/ Cifras preliminares

2/ Precios de 2007

3/ En base a la estructura porcentual de similar periodo de 2015

4/ Peso neto

Fuente: Ministerio de Agricultura y Riego

Elaboración: BCRP, Sucursal Cusco. Departamento de Estudios Económicos.



- En cuanto al avance de las siembras, correspondiente a la nueva campaña agrícola (2016/2017), se ha instalado un total de 61 495 hectáreas, 22,5 por ciento menor a similar periodo de la campaña anterior; habiendo disminuido las siembras de maíz amiláceo y papa.

CUADRO N° 3
SUPERFICIE SEMBRADA 1/
(Hectáreas)

	Campaña agrícola 2/		Variación	
	2015/2016	2016/2017	Absoluta	Porcentual
CULTIVOS TRANSITORIOS	78 717	60 957	-17 760	-22,6
Maíz amiláceo	23 592	18 414	-5 178	-21,9
Papa	21 907	17 245	-4 662	-21,3
Frijol Grano Seco	3 323	2 475	-848	-25,5
Maíz amarillo duro	1 537	744	-793	-51,6
Cebada grano	3 797	3 097	-700	-18,4
Haba grano seco	3 483	2 821	-662	-19,0
Haba grano verde	1 014	581	-433	-42,7
Arveja grano verde	658	370	-288	-43,8
Chocho o tarwi	868	636	-232	-26,7
Frijol Grano Verde	183	0	-183	-
Avena grano	514	400	-114	-22,2
Cebolla	119	62	-57	-47,9
Tomate	69	27	-42	-60,9
Oca	1 280	1 266	-14	-1,1
Lenteja grano seco	30	39	9	-
Otros	16 343	12 780	-3 563	-21,8
CULTIVOS PERMANENTES	661	538	-123	-18,6
Aguaymanto	659	527	-132	-20,0
Melocotón	2	0	-2	-
Ciruela	0	0	0	-
Palta	0	11	11	-
Total	79 378	61 495	-17 883	-22,5

1/ Cifras preliminares

2/ De agosto a diciembre 2016

Fuente: MINAGRI - Apurímac

Elaboración: BCRP, Sucursal Cusco. Departamento de Estudios Económicos

1.2 Sector pesca

- La producción pesquera en el mes de diciembre se expandió 36,6 por ciento con respecto a similar mes del año 2015, debido a la mayor producción de trucha (74,4 por ciento). Durante el año 2016, la producción pesquera creció 14,7 por ciento, explicado por la mayor producción de trucha (27,2 por ciento), a diferencia de carpa y pejerrey que decrecieron 67,8 y 27,2 por ciento, respectivamente.

CUADRO N° 4
SECTOR PESCA 1/
(En toneladas)

	Diciembre			Enero - Diciembre		
	2015	2016	Var.%	2015	2016	Var.%
Consumo Humano Directo						
Fresco	10	13	30,0	141	157	11,3
SECTOR PESCA 2/			36,6			14,7

1/ Cifras preliminares

2/ A precios de 2007

Fuente: PRODUCE - Apurímac

Elaboración: BCRP, Sucursal Cusco. Departamento de Estudios Económicos.



1.3 Sector minería

- La actividad minera en el mes de diciembre se expandió 273,1 por ciento, debido a la mayor producción de cobre (334,4 por ciento) y plata (25,4 por ciento).
- En términos acumulados, en el año 2016, la producción minera registró una expansión de 2 046,1 por ciento, respecto al año 2015, producto de la mayor extracción de cobre (4 840,3 por ciento) y oro (15,1 por ciento).

**CUADRO N° 5
SECTOR MINERÍA 1/**

(Variación % real respecto a similar periodo del año anterior)

Mineral	Estructura		Diciembre			Enero - Diciembre			
	Porcentual 2015 2/	2015	2016	Var.%	Contribución 3/	2015	2016	Var.%	Contribución 3/
Cobre (TMF)	42,1	6 667	28 959	334,4	278,8	6 667	329 369	4840,3	2037,9
Oro (Onzas troy)	57,2	10 819	7 113	-34,3	-5,7	73 924	85 119	15,1	8,7
Plata (Onzas troy)	0,7	1 897	2 379	25,4	0,0	53 081	21 155	-60,1	-0,4
SECTOR MINERÍA 2/	100,0			273,1	273,1			2 046,1	2 046,1

1/ Cifras preliminares.

2/ A precios de 2007.

3/ En base a la estructura de similar periodo de 2015.

Fuente: Ministerio de Energía y Minas.

Elaboración: BCRP, Sucursal Cusco. Departamento de Estudios Económicos.

2. Otros indicadores sectoriales

2.1 Arribos a los establecimientos de hospedaje

- El número de arribos a los establecimientos de hospedaje en el departamento de Apurímac totalizó 42 580 personas en diciembre, registrando un ascenso de 68,9 por ciento con relación a similar mes de 2015. El resultado obedeció al mayor arribo de turistas nacionales (69,5 por ciento) y extranjeros (13,5 por ciento). El número acumulado de arribos durante el año 2016 fue de 489 471 personas, 25,8 por ciento por encima de lo registrado en el año 2015, debido a los mayores arribos de turistas nacionales (28,0 por ciento).

**GRÁFICO N° 1
EVOLUCIÓN DE ARRIBOS A ESTABLECIMIENTOS DE HOSPEDAJE**
(Variación %)

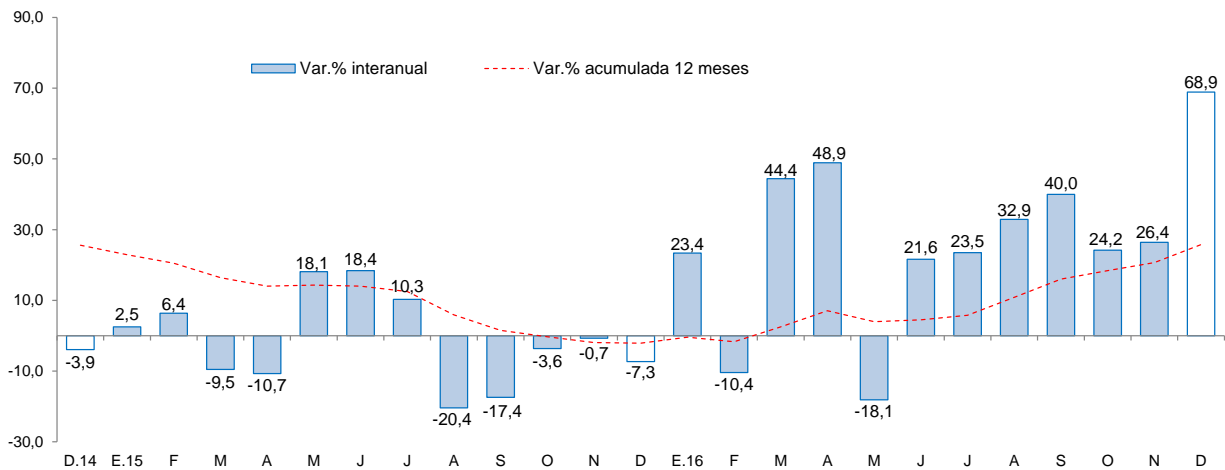

Fuente: Encuesta Mensual a Establecimientos de Hospedaje Temporal - MINCETUR.

Elaboración: BCR, Sucursal Cusco, Departamento de Estudios Económicos.

II. ASPECTOS LABORALES

1. Empleo

- El empleo en la ciudad de Abancay, en empresas privadas formales de 10 a más trabajadores, creció 11,6 por ciento, con respecto a diciembre del año 2015. Este incremento se debió a la mayor demanda laboral del sector transporte, almacenes y comunicaciones (25,0 por ciento) y servicios (12,7 por ciento). En el año 2016, el empleo acumuló una expansión de 10,6 por ciento.

CUADRO N° 6
CIUDAD DE ABANCAY: ÍNDICE MENSUAL DE EMPLEO EN EMPRESAS PRIVADAS
FORMALES DE 10 Y MÁS TRABAJADORES POR RAMA DE ACTIVIDAD ECONÓMICA 1/
 (Octubre 2010=100)

	Diciembre			Enero - Diciembre		
	2015	2016	Var. %	2015	2016	Var. %
Comercio	98,3	96,7	-1,6	95,1	90,4	-4,9
Transporte, almacenes y comunicaciones	160,0	200,0	25,0	146,7	190,0	29,5
Servicios 2/	126,5	142,6	12,7	111,2	124,4	11,9
Total	123,1	137,3	11,6	109,1	120,7	10,6

Nota: La información corresponde al primer día de cada mes.

1/ Cifras preliminares.

2/ Conformada por las subramas servicios prestados a empresas, restaurantes y hoteles, establecimientos financieros, enseñanza, servicios sociales y comunales; y electricidad, gas y agua.

Fuente: MTPE - Encuesta Nacional de Variación del Empleo (ENVME)

Elaboración: BCRP, Sucursal Cusco. Departamento de Estudios Económicos.

GRÁFICO N° 2
CIUDAD DE ABANCAY: EMPLEO FORMAL URBANO EN EMPRESAS DE 10 A MÁS TRABAJADORES
 (Variación % respecto a similar mes del año anterior)

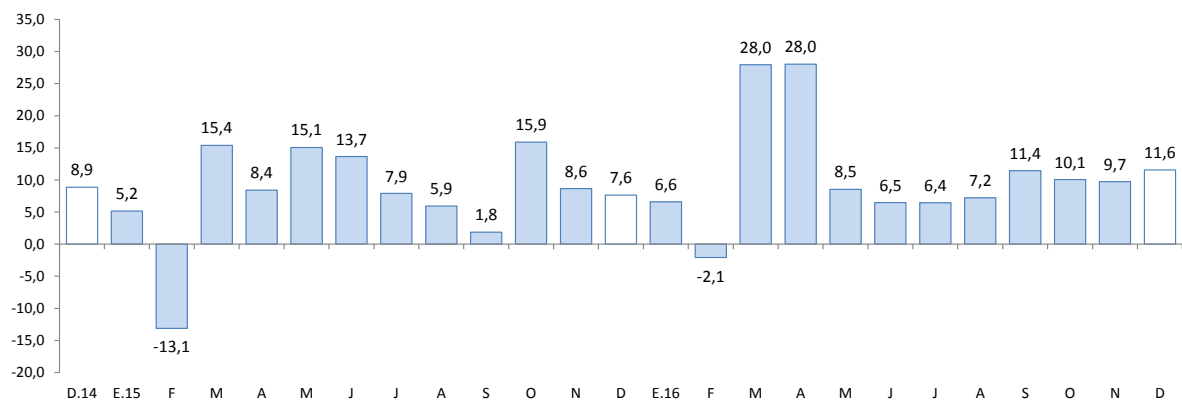

Fuente: Ministerio de Trabajo y Promoción del Empleo.

III. SECTOR EXTERNO

1. Exportaciones

- Las exportaciones del departamento de Apurímac, en el mes de diciembre, totalizaron US\$ 346,9 millones, mayor frente a los US\$ 6,7 millones de igual mes de 2015, explicado fundamentalmente por el aumento de las exportaciones de productos tradicionales.
- El incremento de las exportaciones tradicionales, se debe principalmente a los mayores envíos de productos mineros, específicamente cobre.
- Durante el año 2016, las exportaciones acumularon un valor US\$ 1 546,2 millones, resultando superior frente a los US\$ 70,2 millones de 2015. Las exportaciones tradicionales acumularon US\$ 1 546,0 millones, mostrando un incremento significativo, debido a la mayor exportación de cobre; así mismo, se registró un incremento de las exportaciones no tradicionales (12,7 por ciento).

CUADRO Nº 7
EXPORTACIONES POR GRUPO DE PRODUCTOS 1/
(Valor FOB en miles de US\$)

GRUPO	Estructura % 2015	Diciembre		Enero - Diciembre	
		2015	2016	2015	2016
PRODUCTOS TRADICIONALES	99,7	6 706	346 900	69 963	1 545 988
Agrícolas	2,0	269	209	1 413	2 420
Mineros	97,7	6 437	346 691	68 550	1 543 568
PRODUCTOS NO TRADICIONALES	0,3	15	0	220	248
Agropecuarios	0,2	15	0	161	139
Pesqueros	0,0	0	0	0	0
Textiles	0,0	0	0	12	59
Maderas y papeles, y sus manufacturas	0,0	0	0	0	34
Químicos	0,0	0	0	0	3
Minerales no metálicos	0,0	0	0	0	0
Sidero-metalúrgico y joyería	0,0	0	0	0	0
Metal-mecánicos	0,1	0	0	40	9
Otros	0,0	0	0	7	4
TOTAL EXPORTACIONES	100,0	6 721	346 900	70 183	1 546 236

1/ Cifras preliminares.

Fuente: SUNAT.

Elaboración: BCRP, Sucursal Cusco. Departamento de Estudios Económicos.

- El principal destino de las exportaciones durante el año 2016 fue China, concentrando el 82,3 por ciento. El producto exportado a este mercado fue cobre.

IV. CRÉDITO Y DEPÓSITOS

1. Crédito

- El saldo del crédito fue de S/ 812 millones en diciembre, mostrando un crecimiento de 12,7 por ciento interanual, mayor al ritmo de crecimiento alcanzado en igual mes del año 2015, que fue 10,5 por ciento.
- El crédito en la banca múltiple que concentró el 23,8 por ciento del crédito total, aumentó 15,9 por ciento y en las instituciones no bancarias, que intermediaron el 67,0 por ciento del crédito, se registró un crecimiento de 11,6 por ciento interanual, asociado básicamente a las cajas municipales (14,3 por ciento).
- Por tipo de crédito, el destinado a personas creció 16,7 por ciento, explicado por un incremento del crédito hipotecario (23,5 por ciento) y el crédito de consumo (15,7 por ciento); de igual forma, el crédito a empresas aumentó 10,2 por ciento.
- El crédito en moneda nacional mostró una expansión de 13,3 por ciento interanual; mientras que, el crédito en moneda extranjera descendió 35,3 por ciento. La dolarización bajó de 1,4 por ciento en diciembre de 2015 a 0,8 por ciento en igual mes de 2016, resaltando la preferencia por los préstamos en moneda nacional.

CUADRO N° 8
CRÉDITO
(Saldos en millones de soles)

	A Diciembre			
	2015	2016	Estruct. % 2016	Var. Nom. 2016/2015
Banco de la Nación 1/	56	62	7,7	11,0
Agrobanco 2/	11	13	1,6	19,1
Banca múltiple	166	193	23,8	15,9
Instituciones no bancarias	487	544	67,0	11,6
Cajas Municipales	356	407	50,2	14,3
Cajas Rurales 3/	0	2	0,3	-
Financieras 3/	131	134	16,5	2,4
Edpymes	0	0	0,1	64,2
TOTAL	721	812	100,0	12,7
A empresas	447	492	60,6	10,2
A personas	274	320	39,4	16,7
Consumo	237	274	33,8	15,7
Hipotecario	37	46	5,6	23,5
En M/N	711	805	99,2	13,3
En M/E	10	6	0,8	-35,3

1/ Considera sólo los créditos de consumo e hipotecario.

2/ No considera los créditos a las demás empresas del sistema financiero.

3/ Según resolución SBS N° 4655 - 2011, la SBS autorizó la escisión de la CRAC Credinka y posterior absorción por parte de Financiera Nueva Visión, cuya nueva razón social cambia a Financiera Credinka S.A.

Fuente: SBS y AFP.

Elaboración: BCRP, Sucursal Cusco. Departamento de Estudios Económicos.



GRÁFICO Nº 3
EVOLUCIÓN DEL CRÉDITO
(Variación % respecto a similar mes del año anterior)

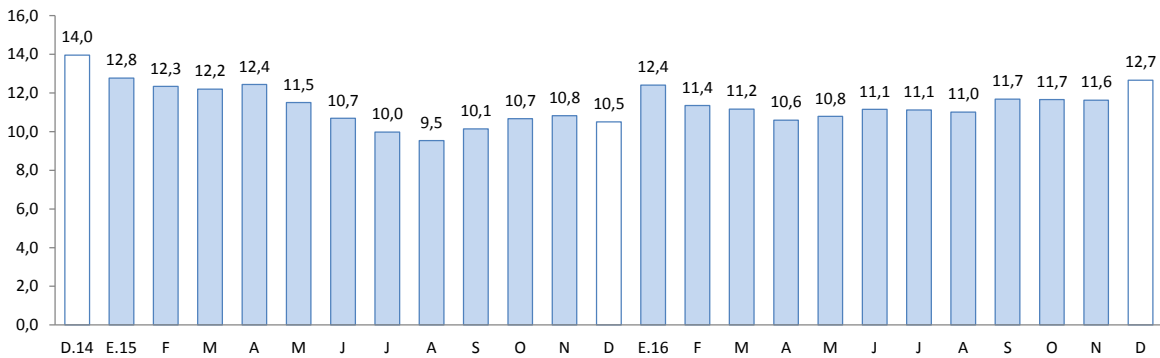

Fuente: SBS y AFP.

- La tasa de morosidad en el mes de noviembre fue de 3,8 por ciento, menor en 0,5 de punto porcentuales respecto al mismo mes de 2015. En las instituciones no bancarias, la morosidad se situó en 4,5 por ciento y en la banca múltiple en 2,8 por ciento.

GRÁFICO Nº 4
TASA DE MOROSIDAD 1/ 2/
(Porcentaje)

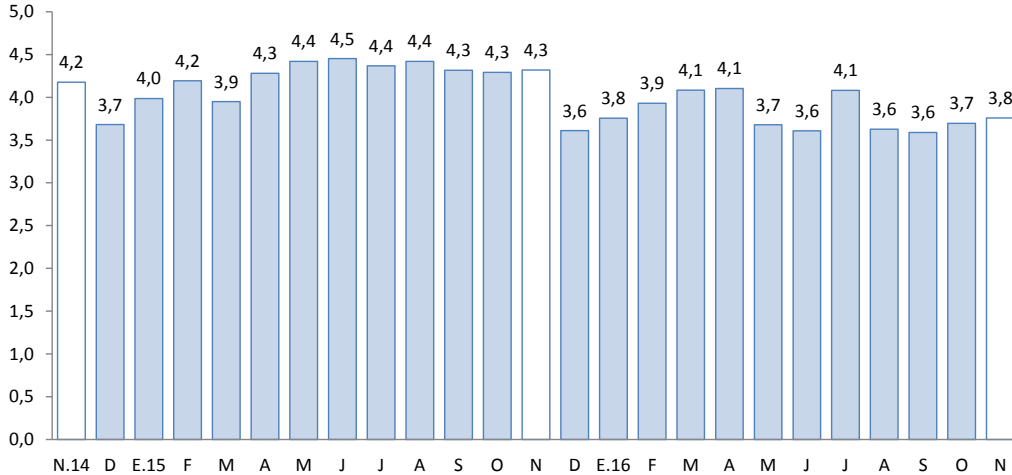

1/ Preliminar

2/ Morosidad = (créditos vencidos + créditos en cobranza judicial)/colocaciones brutas

Fuente: Superintendencia de Banca, Seguros y AFP.

2. Depósitos

- Los depósitos en el departamento de Apurímac, cuyo saldo fue de S/ 869 millones, aumentaron 4,4 por ciento, tasa menor a la registrada en diciembre de 2015, que fue de 36,7 por ciento.



- Por tipo de depósitos, se registró mayor captación de depósitos a plazo (23,6 por ciento) y de ahorro (1,8 por ciento); por otro lado, los depósitos a la vista disminuyeron 14,5 por ciento.
- Por tipo de institución, los depósitos crecieron en la banca múltiple (10,4 por ciento) y en las instituciones no bancarias (24,3 por ciento), destacando las captaciones de las cajas municipales (24,6 por ciento).
- Los depósitos en moneda nacional crecieron 4,6 por ciento, y en moneda extranjera 1,9 por ciento. La dolarización de los depósitos en el mes de diciembre fue de 5,4 por ciento, menor a similar mes del año 2015 (5,5 por ciento).

**CUADRO Nº 9
DEPÓSITOS**

(Saldos en millones de soles)

	A Diciembre			
	2015	2016	Estruct. % 2016	Var. Nom. 2016/2015
Banco de la Nación	267	223	25,7	-16,4
Banca múltiple	409	452	52,0	10,4
Instituciones no bancarias	156	194	22,4	24,3
Cajas Municipales	123	153	17,6	24,6
Cajas Rurales 1/	0	0	0,0	0,0
Financieras 1/	34	41	4,7	21,9
TOTAL	832	869	100,0	4,4
Depósitos a la vista	212	181	20,8	-14,5
Depósitos de ahorro	363	369	42,5	1,8
Depósitos a plazo	258	319	36,7	23,6
En MN	787	823	94,6	4,6
En ME	46	47	5,4	1,9

1/ Según resolución SBS N° 4655 - 2015, la SBS autorizó la escisión de la CRAC Credinka y posterior absorción por parte de Financiera Nueva Visión, cuya nueva razón social cambia a Financiera Credinka S.A.

Fuente: SBS y AFP.

Elaboración: BCRP, Sucursal Cusco. Departamento de Estudios Económicos.

**GRÁFICO Nº 5
EVOLUCIÓN DE LOS DEPÓSITOS**
(Variación % respecto a similar mes del año anterior)

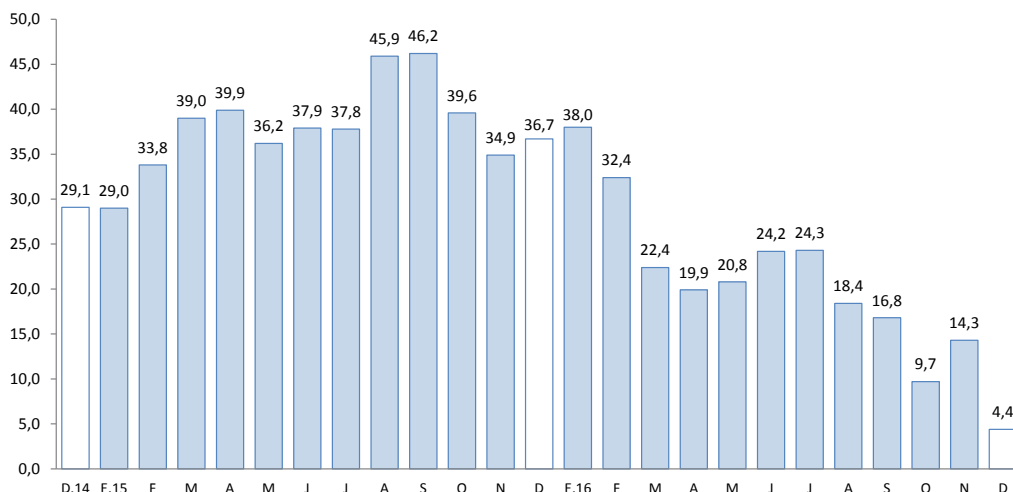

Fuente: SBS y AFP.

V. EJECUCIÓN DEL PRESUPUESTO DE GASTOS DEL GOBIERNO GENERAL

1. Gasto no financiero

- La ejecución del presupuesto de gastos del Gobierno General en Apurímac en el mes de diciembre decreció 25,3 por ciento en términos reales, respecto a diciembre del año anterior, sustentado por los menores Gastos de Capital.
- Durante el año 2016, la ejecución del presupuesto de gastos (S/ 2 326 millones) se incrementó en 4,3 por ciento en términos reales, respecto del año 2015, lo que se explica por los mayores Gastos Corrientes (11,6 por ciento).

2. Gasto corriente

- El gasto corriente alcanzó S/ 181 millones, creciendo 0,2 por ciento en términos reales, debido a los mayores gastos en bienes y servicios (14,4 por ciento) y remuneraciones (8,8 por ciento).
- Durante el año 2016, el gasto corriente ascendió a S/ 1 390 millones, creciendo 11,6 por ciento en términos reales, respecto a 2015. Este comportamiento fue explicado por los mayores montos destinados a bienes y servicios (32,6 por ciento) y remuneraciones (6,7 por ciento).

3. Gasto de capital

- El gasto de capital en Apurímac registró un descenso de 39,5 por ciento, debido a los menores gastos en los tres niveles de gobierno. En el año 2016, el gasto de capital acumuló un total de S/ 936 millones, 5,0 por ciento menor en términos reales con relación al año 2015, explicado por un descenso de los gastos en el Gobierno Nacional y en el Gobierno Regional.
- El gasto en inversión (S/ 194 millones) se contrajo 32,6 por ciento interanual. Este resultado está relacionado con una menor inversión en los Gobiernos Locales (-38,2 por ciento) y en el Gobierno Regional (-37,2 por ciento). Asimismo, la inversión acumulada descendió 1,4 por ciento al compararlo con el año 2015.
- En cuanto al avance de la inversión pública, en el año 2016, los tres niveles de gobierno han ejecutado en conjunto el 63,5 por ciento del Presupuesto Institucional Modificado (PIM). En el

Gobierno Regional se registró un avance de 69,1 por ciento, en el Gobierno Nacional 68,8 por ciento, y en los Gobiernos Locales 60,8 por ciento.

CUADRO Nº 10
EJECUCIÓN DEL PRESUPUESTO DE GASTOS DEL GOBIERNO GENERAL 1/ 2/
(Millones de soles)



	DICIEMBRE			ENERO - DICIEMBRE		
	2015	2016	Var% Real	2015	2016	Var% Real
I. GASTOS CORRIENTES	175	181	0,2	1 203	1 390	11,6
<i>Gobierno Nacional</i>	66	58	-14,3	493	615	20,6
<i>Gobierno Regional</i>	83	98	13,7	573	630	6,0
<i>Gobiernos Locales</i>	26	25	-6,3	137	145	2,8
Remuneraciones	62	70	8,8	532	588	6,7
Gobierno Nacional	12	13	5,4	121	133	5,8
Gobierno Regional	46	53	10,2	381	424	7,7
Gobiernos Locales	3	3	1,1	30	31	-1,2
Bienes y Servicios	62	73	14,4	372	509	32,6
Gobierno Nacional	15	20	36,4	136	256	82,6
Gobierno Regional	31	37	14,6	154	161	1,3
Gobiernos Locales	16	15	-6,4	82	92	8,3
Transferencias 1/	52	39	-27,2	300	293	-5,7
Gobierno Nacional	39	25	-39,1	236	226	-7,5
Gobierno Regional	5	8	38,2	39	44	8,6
Gobiernos Locales	7	7	-9,6	24	22	-10,8
II. GASTOS DE CAPITAL	314	196	-39,5	956	936	-5,0
<i>Gobierno Nacional</i>	63	35	-45,8	305	181	-42,7
<i>Gobierno Regional</i>	52	34	-37,0	244	167	-33,8
<i>Gobiernos Locales</i>	199	127	-38,2	407	588	40,9
Formación bruta de capital 2/	279	194	-32,6	904	920	-1,4
Gobierno Nacional	28	33	15,6	254	165	-37,3
Gobierno Regional	52	33	-37,2	244	167	-33,8
Gobiernos Locales	199	127	-38,2	406	588	40,9
Otros gastos de capital 3/	35	2	-95,3	52	16	-68,8
III. GASTO NO FINANCIERO TOTAL (I+II)	489	377	-25,3	2 159	2 326	4,3
<i>Gobierno Nacional</i>	129	93	-29,6	798	796	-3,6
<i>Gobierno Regional</i>	135	131	-5,7	818	797	-5,8
<i>Gobiernos Locales</i>	225	152	-34,5	543	733	31,3

1/ Incluye el pago de pensiones, donaciones, transferencias y otros gastos corrientes.

2/ Considera el gasto en Defensa e Interior.

3/ Incluye donaciones y transferencias.

Fuente: MEF

Elaboración: BCRP - Sucursal Cusco. Departamento de Estudios Económicos

GRÁFICO Nº 6
EVOLUCIÓN DE LA INVERSIÓN PÚBLICA
(Variación % real)

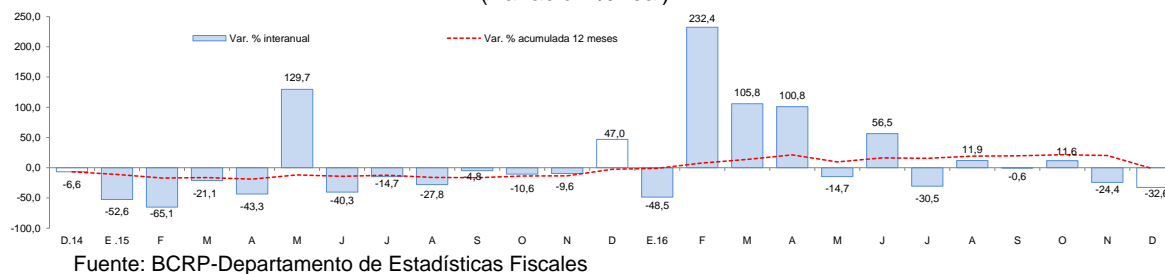

- Los proyectos más importantes desarrollados por el Gobierno Nacional en diciembre fueron:
 - Mejoramiento y conservación vial por niveles de servicio del corredor vial: Emp. Pe-3s Mollepuquio–Chinchaypujio–Cotabambas–Tambobamba–Chalhuahuacho (S/ 21,6 millones).
 - Rehabilitación y mejoramiento de la carretera Ayacucho–Abancay (S/ 2,7 millones).
- Entre los principales proyectos que desarrolló el Gobierno Regional destacan:
 - Mejoramiento y ampliación de los sistemas de agua potable y alcantarillado de la ciudad de Abancay (S/ 2,6 millones).
 - Mejoramiento de la oferta de servicios de salud del hospital de Chahuanca (Centro de Salud con internamiento Categoría I - 4), provincia de Aymaraes (S/ 2,2 millones).
- Por último, los gobiernos locales han invertido los mayores montos en:
 - Mejoramiento del servicio educativo en las Instituciones Educativas Primarias N° 54926 de la localidad de Anta, N° 50688 de la localidad de Queuña y N° 50779 de la localidad de Pararani, distrito de Challhuahuacho, provincia de Cotabambas (S/ 4,5 millones).
 - Mejoramiento de la capacidad resolutoria de los puestos de salud de las localidades de Chaccrampa, San Juan de Pampa, Iglesia Pata y Santiago de Yanacullo, distrito de San Miguel de Chaccrampa - Andahuaylas (S/ 4,3 millones).

VI. ENCUESTA DE PERCEPCIÓN REGIONAL

- El Índice de Confianza Empresarial Regional, que mide las expectativas de los empresarios, se ubicó en 59 puntos, incrementándose 1 punto respecto al mes anterior, e igual con relación a diciembre de 2015.

GRÁFICO Nº 7
ÍNDICE DE CONFIANZA EMPRESARIAL REGIONAL (ICER)
 (Índice de difusión en puntos)

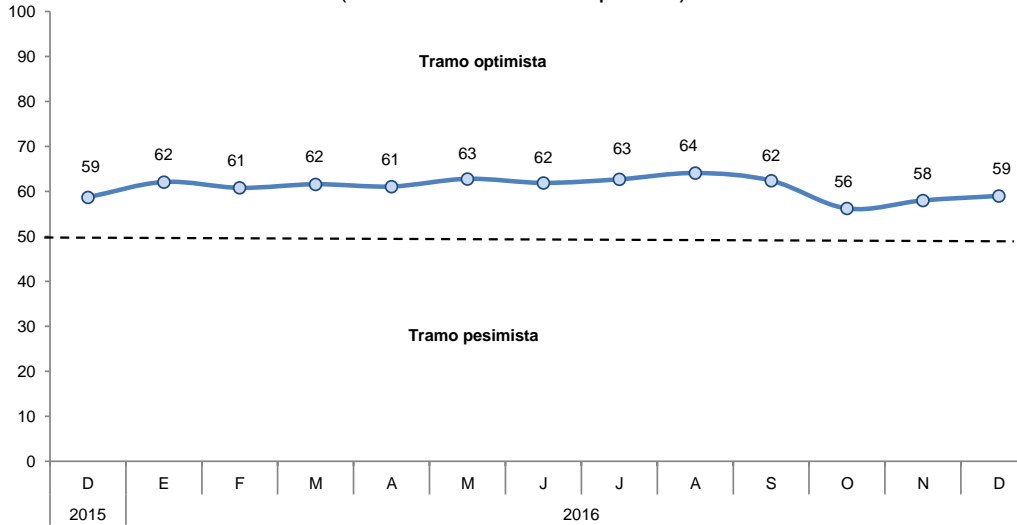

- El índice de la situación actual del negocio se ubicó en 63 puntos, incrementando 4 puntos respecto al mes de noviembre. Este resultado obedece a un mejor desempeño de las empresas del sector comercio y servicios.

GRÁFICO Nº 8
SITUACIÓN ACTUAL DEL NEGOCIO
 ¿Cómo considera Ud. La situación actual de su negocio?

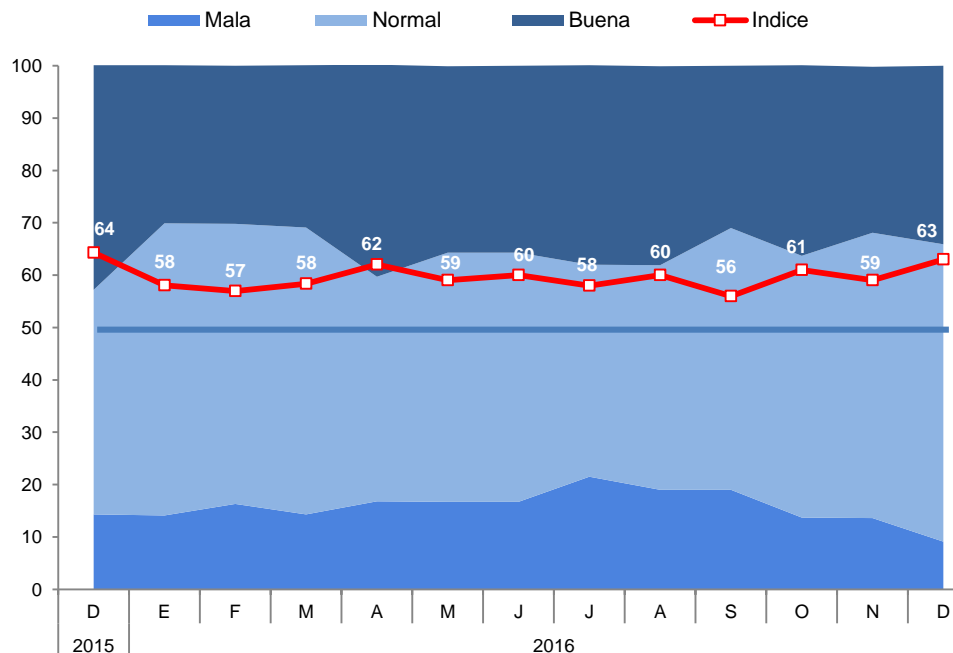

- El índice del nivel de ventas alcanzó 44 puntos, mayor en 1 punto con respecto al mes anterior. El ascenso del mes obedeció al mayor nivel de ventas en los sectores de comercio y servicios, impulsados por la campaña navideña.

**GRÁFICO N° 9
NIVEL DE VENTAS**

Respecto al mes anterior. ¿Cómo considera el nivel de ventas?

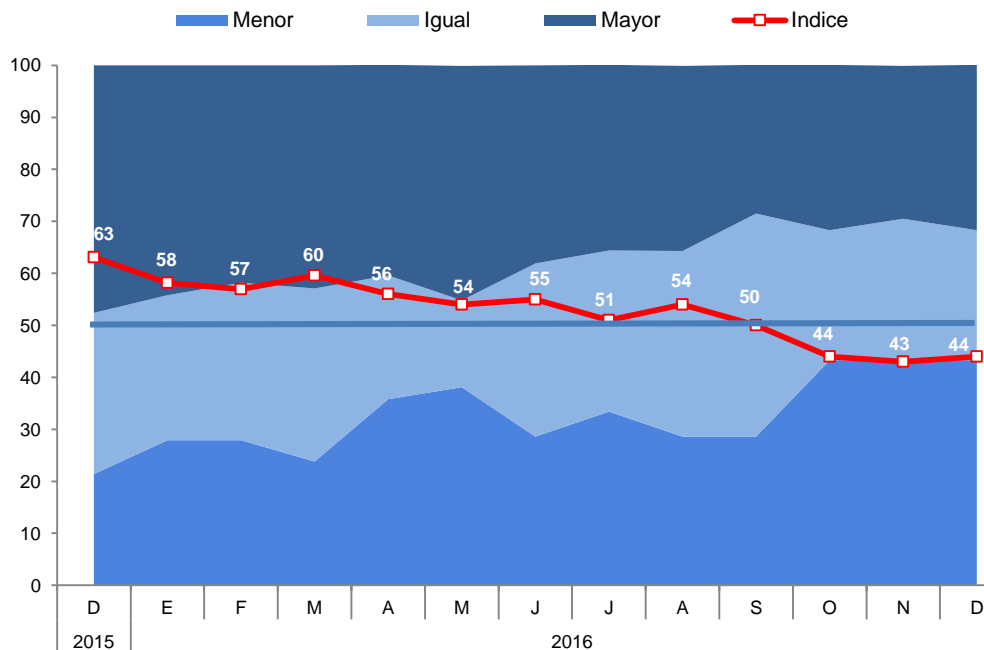

- El índice de acceso al crédito subió 5 puntos respecto del mes anterior, resaltando el incremento en las respuestas positivas por parte de las empresas de los sectores comercio y servicios.

GRÁFICO N° 10



SITUACIÓN DE ACCESO AL CRÉDITO DE LA EMPRESA
 ¿Cómo considera Ud. la situación de acceso al crédito de su empresa?

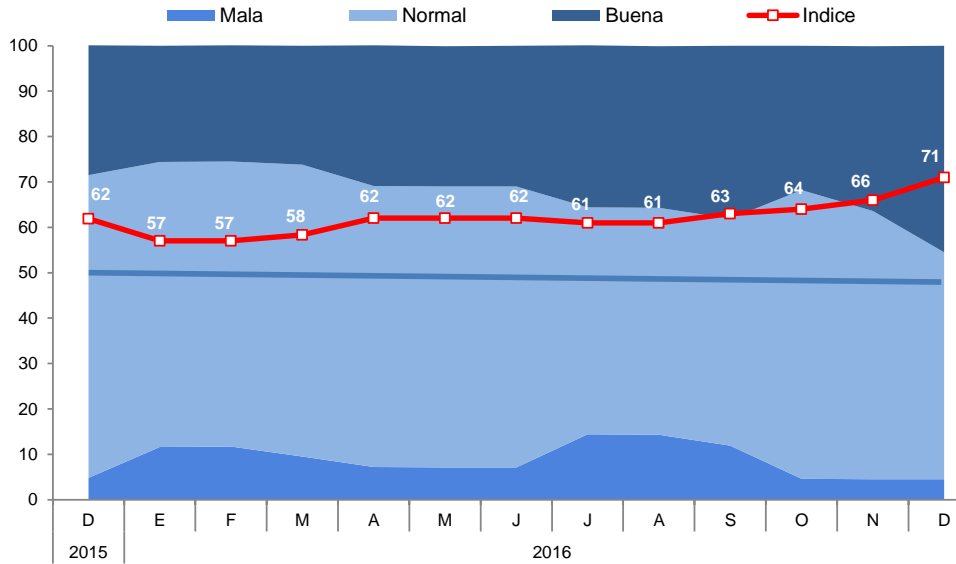

- El índice de la situación financiera de la empresa se ubicó en 66 puntos, mayor en 4 puntos respecto a noviembre, y 3 puntos respecto a similar mes del 2015.

GRÁFICO Nº 11
SITUACIÓN FINANCIERA DE LA EMPRESA
 ¿Cómo considera Ud. la situación financiera de su empresa?

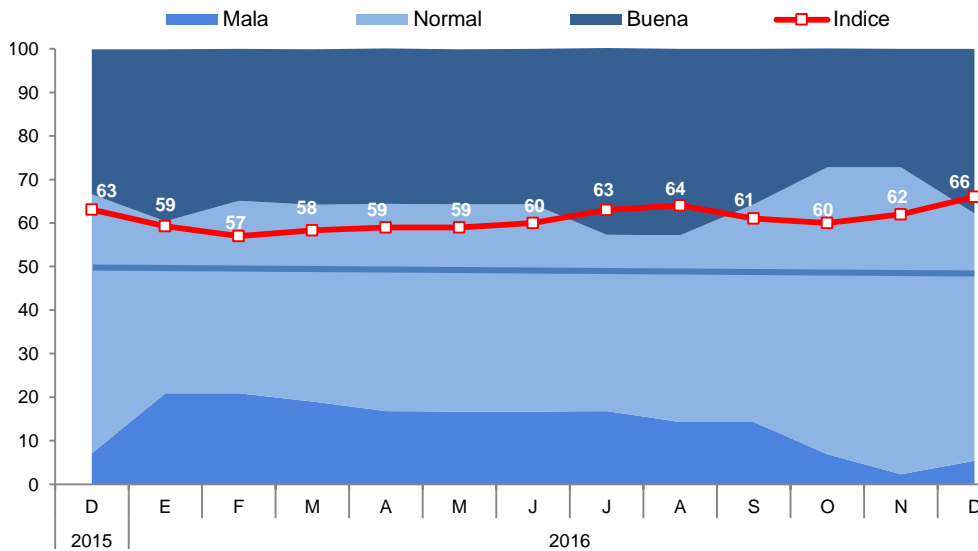

- El índice de las expectativas del nivel de demanda de los productos de las empresas para los próximos 3 meses descendió 5 puntos respecto al mes de noviembre, como consecuencia de una moderación de las expectativas de las empresas de los sectores comercio y servicio. Las empresas del sector servicios indicaron además, que como consecuencia de la temporada de lluvias, la demanda se reduce los primeros meses de cada año.

GRÁFICO Nº 12
EXPECTATIVA DE DEMANDA DE SUS PRODUCTOS A 3 MESES



Indique su previsión para los próximos tres meses respecto a la demanda de los productos de su empresa

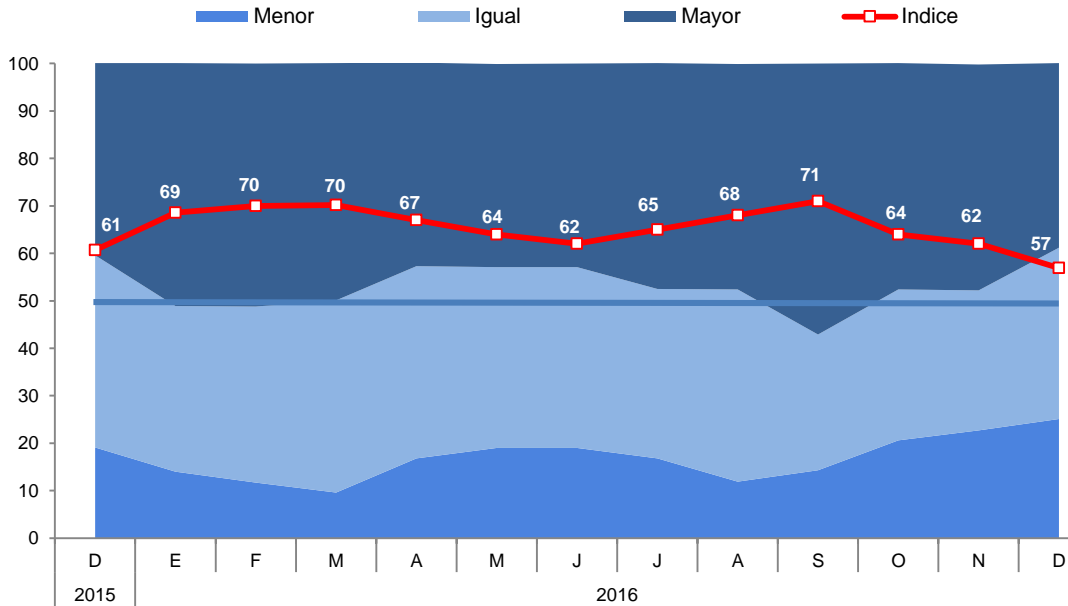

- El índice de contratación de personal en los próximos 3 meses se ubicó en 48 puntos, mayor en 1 punto respecto al mes de noviembre, explicado por la menor contratación que planean realizar los empresarios del sector comercio y servicios.

GRÁFICO Nº 13
EXPECTATIVA DE CONTRATACIÓN DE PERSONAL A 3 MESES

Indique su previsión para los próximos tres meses respecto al número de personal empleado en su empresa

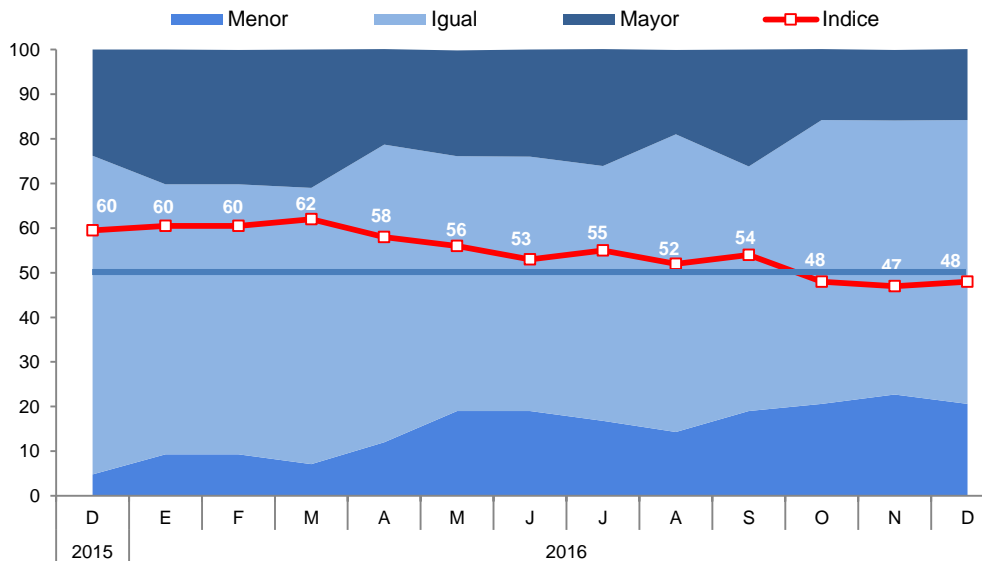

VII. ANEXOS



ANEXO 1

APURIMAC: PRODUCCIÓN AGROPECUARIA 1/
(T.m.)

PRODUCTOS	2 015	2 016												PRODUCTOS	
	DIC	ENE	FEB	MAR	ABR	MAY	JUN	JUL	AGO	SEP	OCT	NOV	DIC		
AGRÍCOLA															AGRÍCOLA
Palta	0	377	490	476	583	550	420	341	15	170	4	4	0	Palta	
Papa	3 640	11 511	17 178	13 354	44 015	102 695	125 722	42 987	25 443	407	930	9 740	10 413	Papa	
Haba grano seco	0	0	0	0	97	1 961	3 187	688	0	26	0	0	0	Haba grano seco	
Haba grano verde	130	113	307	694	948	1 064	1 216	215	45	170	220	288	0	Haba grano verde	
Frijol grano seco	20	0	42	29	749	1 797	1 488	887	0	0	50	3	63	Frijol grano seco	
Trebol	5 699	6 184	5 668	7 965	8 946	5 020	4 654	4 330	4 118	8 024	7 189	7 313	6 870	Trebol	
Arveja grano verde	222	82	340	623	499	584	558	128	62	207	37	11	38	Arveja grano verde	
Arveja grano seco	0	0	0	9	61	750	953	194	0	0	0	0	0	Arveja grano seco	
Avena grano	0	0	0	0	33	416	648	52	0	0	0	0	0	Avena grano	
Cebada grano	0	0	0	0	65	1 770	5 588	686	14	8	0	0	0	Cebada grano	
Maíz amarillo duro	2	0	0	14	368	1 513	1 249	64	0	12	60	0	0	Maíz amarillo duro	
Maíz amiláceo	0	0	0	60	3 522	13 877	15 880	673	0	0	0	0	0	Maíz amiláceo	
Maíz choclo	1 847	306	649	1 462	2 938	5 283	3 047	0	0	360	1 920	2 340	240	Maíz choclo	
Limón	7	26	49	76	34	7	14	3	13	7	2	12	2	Limón	
Trigo	0	0	0	3	0	1 059	4 603	886	0	0	0	0	0	Trigo	
Zapallo	25	270	222	231	748	539	129	320	250	171	120	125	0	Zapallo	
Quinua	0	0	0	0	507	2 228	1 629	441	0	0	0	0	1	Quinua	
OTROS AGRÍCOLAS														OTROS AGRÍCOLAS	
Aguaymanto	0	4	2	5	0	6	2	2	2	2	0	0	0	Aguaymanto	
Aji	7	0	7	10	4	6	12	0	0	0	0	0	0	Aji	
Calabaza	0	0	0	110	278	911	705	10	0	0	0	0	0	Calabaza	
Caña para alcohol	416	0	150	223	454	850	1 069	570	533	80	0	533	0	Caña para alcohol	
Chocho o tarhui	20	0	0	0	0	19	242	467	56	139	352	0	0	Chocho o tarhui	
Col o Repollo	20	107	56	38	116	54	29	64	12	25	19	6	6	Col o Repollo	
Oca	0	0	0	51	904	3 078	7 313	410	0	0	0	0	0	Oca	
Olluco	774	0	2 196	2 029	1 500	8 750	9 099	300	0	66	0	0	0	Olluco	
Papaya	0	0	8	0	0	33	0	0	23	0	0	0	0	Papaya	
Tomate	160	16	1 160	147	205	204	230	74	30	660	0	0	0	Tomate	
Tuna	40	768	2 622	1 543	283	71	0	0	0	2	0	0	0	Tuna	
Zanahoria	386	18	69	145	284	403	276	188	47	151	11	16	42	Zanahoria	
Rye Grass	4 955	5 837	4 609	4 916	4 985	5 947	4 905	5 325	5 438	5 928	5 107	5 240	4 816	Rye Grass	
Pasto sudán	40	95	47	0	35	186	0	57	145	45	0	0	0	Pasto sudán	
PECUARIO														PECUARIO	
Carne de Ave 2/	74	71	72	69	105	83	99	79	68	68	79	76	76	Carne de Ave 2/	
Carne de Ovino 2/	189	199	209	204	217	201	204	208	217	196	173	188	190	Carne de Ovino 2/	
Carne de Porcino 2/	378	306	299	311	321	332	327	335	335	349	331	353	365	Carne de Porcino 2/	
Carne de Vacuno 2/	849	776	772	785	809	769	762	802	811	821	797	807	801	Carne de Vacuno 2/	
Carne de Caprino 2/	39	47	51	50	47	38	36	36	37	35	37	36	38	Carne de Caprino 2/	
Fibra Alpaca	34	10	47	28	6	1	0	0	0	0	0	2	28	Fibra Alpaca	
Fibra Llama	5	7	17	4	10	1	2	3	4	5	6	7	8	Fibra Llama	
Lana	14	35	85	47	35	4	0	0	0	0	0	3	11	Lana	
Leche fresca	1 833	3 400	3 395	3 806	3 601	2 931	2 814	2 636	2 469	1 971	1 724	1 801	1 817	Leche fresca	

1/ Cifras preliminares

2/ Peso neto

FUENTE: MINAGRI

Elaboración: BCRP, Sucursal Cusco, Departamento de Estudios Económicos.



ANEXO 2

**APURÍMAC: PRODUCCIÓN PESQUERA 1/
(T.m.)**

	2015	2016												
	DIC	ENE	FEB	MAR	ABR	MAY	JUN	JUL	AGO	SET	OCT	NOV	DIC	
CHD 2/	10	9	8	17	12	16	16	15	15	13	11	11	13	CHD 2/
1. Fresco	10	9	8	17	12	16	16	15	15	13	11	11	13	1. Fresco

1/ Cifras Preliminares.

2/ Consumo Humano Directo.

FUENTE: PRODUCE - Apurímac.

Elaboración: BCRP, Sucursal Cusco. Departamento de Estudios Económicos.

ANEXO 3

APURÍMAC: PRODUCCIÓN MINERA 1/

	2015	2016												
	DIC	ENE	FEB	MAR	ABR	MAY	JUN	JUL	AGO	SET	OCT	NOV	DIC	
MINERÍA METÁLICA 2/														MINERÍA METÁLICA 2/
Cobre (TMF)	6 667	7 399	10 632	13 438	21 959	32 260	32 895	33 834	34 983	37 444	41 333	34 233	28 959	Cobre (TMF)
Oro (Onzas troy)	10 819	6 326	7 679	6 740	7 898	7 797	8 073	7 447	7 618	7 482	7 161	3 786	7 113	Oro (Onzas troy)
Plata (Onzas troy)	1 897	1 190	1 479	1 286	1 575	1 704	2 122	1 833	1 640	1 768	1 929	2 251	2 379	Plata (Onzas troy)

1/ Cifras preliminares

2/ Contenido fino

Fuente: MINEM

Elaboración: BCRP. Sucursal Cusco. Departamento de Estudios Económicos

ANEXO 4

APURÍMAC: EXPORTACIONES POR GRUPO DE PRODUCTOS 1/
(Valores FOB en Miles de US\$)

GRUPO	2015	2016												GRUPO
	DIC	ENE	FEB	MAR	ABR	MAY	JUN	JUL	AGO	SET	OCT	NOV	DIC	
Productos Tradicionales	6 706	42 860	38 089	54 537	72 742	102 462	47 573	181 760	73 386	124 101	221 797	239 781	346 900	Productos Tradicionales
Agrícolas	269	173	80	0	0	260	0	173	260	546	110	609	209	Agrícolas
Mineros	6 437	42 687	38 009	54 537	72 742	102 202	47 573	181 587	73 126	123 555	221 687	239 172	346 691	Mineros
Productos no Tradicionales	15	104	0	11	0	25	38	6	0	58	6	0	0	Productos no Tradicionales
Agropecuarios	15	104	0	4	0	25	0	6	0	0	0	0	0	Agropecuarios
Pesqueros	0	0	0	0	0	0	0	0	0	0	0	0	0	Pesqueros
Textiles	0	0	0	0	0	0	0	0	0	53	6	0	0	Textiles
Maderas y papeles, y sus manufacturas	0	0	0	0	0	0	34	0	0	0	0	0	0	Maderas y papeles, y sus manufacturas
Químicos	0	0	0	0	0	0	0	0	0	3	0	0	0	Químicos
Minerales no metálicos	0	0	0	0	0	0	0	0	0	0	0	0	0	Minerales no metálicos
Sidero-metalúrgico y joyería	0	0	0	0	0	0	0	0	0	0	0	0	0	Sidero-metalúrgico y joyería
Metal-mecánicos	0	0	0	7	0	0	0	0	0	2	0	0	0	Metal-mecánicos
Otros	0	0	0	0	0	0	4	0	0	0	0	0	0	Otros
TOTAL EXPORTACIONES	6 721	42 964	38 089	54 548	72 742	102 487	47 611	181 766	73 386	124 159	221 803	239 781	346 900	TOTAL EXPORTACIONES

1/ Cifras preliminares.

FUENTE : SUNAT.

ELABORACIÓN: BCRP, Sucursal Cusco. Departamento de Estudios Económicos.



ANEXO 5

APURÍMAC: EXPORTACIONES POR GRUPO DE PRODUCTOS 1/
(Valores FOB en Miles de US\$)

GRUPO	2015	2016											GRUPO	
	DIC	ENE	FEB	MAR	ABR	MAY	JUN	JUL	AGO	SET	OCT	NOV		DIC
PRODUCTOS TRADICIONALES	6 706	42 860	38 089	54 537	72 742	102 462	47 573	181 760	73 386	124 101	221 797	239 781	346 900	PRODUCTOS TRADICIONALES
Agrícolas	269	173	80	0	0	260	0	173	260	546	110	609	209	Agrícolas
Café	269	173	80	0	0	260	0	173	260	546	110	609	209	Café
Mineros	6 437	42 687	38 009	54 537	72 742	102 202	47 573	181 587	73 126	123 555	221 687	239 172	346 691	Mineros
Cobre	0	41 263	34 640	52 756	70 574	100 295	43 377	177 705	69 120	119 177	214 003	238 280	338 691	Cobre
Oro	4 338	0	3 368	0	0	0	0	0	0	0	4 070	0	8 000	Oro
Zinc	0	0	0	0	0	0	0	0	0	0	0	0	0	Zinc
Plata	2 002	1 424	0	1 781	2 168	1 907	4 196	3 882	4 006	4 378	3 614	892	0	Plata
Plomo	87	0	0	0	0	0	0	0	0	0	0	0	0	Cátodos de cátodos de cobre
Estaño	0	0	0	0	0	0	0	0	0	0	0	0	0	
Cátodos de cátodos de cobre	0	0	0	0	0	0	0	0	0	0	0	0	0	
Demás minerales	10	0	1	0	0	0	0	0	0	0	0	0	0	
PRODUCTOS NO TRADICIONALES	15	104	0	11	0	25	38	6	0	58	6	0	0	PRODUCTOS NO TRADICIONALES
Agropecuario	15	104	0	4	0	25	0	6	0	0	0	0	0	Agropecuario
Cebollas y chalotes	0	0	0	0	0	0	0	0	0	0	0	0	0	Cebollas y chalotes
Espárragos	0	0	0	0	0	0	0	0	0	0	0	0	0	Espárragos
Los demás frijoles	0	0	0	0	0	0	0	0	0	0	0	0	0	Los demás frijoles
Haba, Haba caballar	0	0	0	0	0	0	0	0	0	0	0	0	0	Haba, Haba caballar
Demás hortalizas	0	0	0	0	0	0	0	0	0	0	0	0	0	Demás hortalizas
Quinua	15	89	0	0	0	0	0	6	0	0	0	0	0	Quinua
Tara	0	0	0	0	0	0	0	0	0	0	0	0	0	Tara
Resto	0	15	0	4	0	25	0	0	0	0	0	0	0	Resto
Pesqueros	0	0	0	0	0	0	0	0	0	0	0	0	0	Pesqueros
Textiles	0	0	0	0	0	0	0	0	0	53	6	0	0	Textiles
Los demás suéteres de pelo fino	0	0	0	0	0	0	0	0	0	0	6	0	0	Los demás suéteres de pelo fino
Los demás suéteres de lana	0	0	0	0	0	0	0	0	0	0	0	0	0	Los demás suéteres de lana
Chales, pañuelos de cuello, y artículos similares	0	0	0	0	0	0	0	0	0	0	0	0	0	Chales, pañuelos de cuello, y artículos similares
Resto	0	0	0	0	0	0	0	0	0	0	0	0	0	Resto
Maderas y papeles, y sus manufacturas	0	0	0	0	0	0	34	0	0	0	0	0	0	Maderas y papeles, y sus manufacturas
Marcos de madera para cuadros	0	0	0	0	0	0	1	0	0	0	0	0	0	Marcos de madera para cuadros
Resto	0	0	0	0	0	0	33	0	0	0	0	0	0	Resto
Químicos	0	0	0	0	0	0	0	0	0	3	0	0	0	Químicos
Materias colorantes de origen vegetal de achote	0	0	0	0	0	0	0	0	0	0	0	0	0	Materias colorantes de origen vegetal de achote
Resto	0	0	0	0	0	0	0	0	0	3	0	0	0	Resto
Minerales no metálicos	0	0	0	0	0	0	0	0	0	0	0	0	0	Minerales no metálicos
Los demás placas y baldó de cerámica	0	0	0	0	0	0	0	0	0	0	0	0	0	Los demás placas y baldó de cerámica
Las demás estatuillas para adornos de cerámica	0	0	0	0	0	0	0	0	0	0	0	0	0	Las demás estatuillas para adornos de cerámica
Las demás manufacturas de cerámica	0	0	0	0	0	0	0	0	0	0	0	0	0	Las demás manufacturas de cerámica
Resto	0	0	0	0	0	0	0	0	0	0	0	0	0	Resto
Sidero-metalúrgicos y joyería	0	0	0	0	0	0	0	0	0	0	0	0	0	Sidero-metalúrgicos y joyería
Las demás bisuterías	0	0	0	0	0	0	0	0	0	0	0	0	0	Las demás bisuterías
Las demás bisuterías de metales comunes	0	0	0	0	0	0	0	0	0	0	0	0	0	Las demás bisuterías de metales comunes
Resto	0	0	0	0	0	0	0	0	0	0	0	0	0	Resto
Metal-mecánicos	0	0	0	7	0	0	0	0	0	2	0	0	0	Metal-mecánicos
Las demás máquinas y aparatos de elevación	0	0	0	0	0	0	0	0	0	0	0	0	0	Las demás máquinas y aparatos de elevación
Topadoras frontales y topadoras angulares de orugas	0	0	0	0	0	0	0	0	0	0	0	0	0	Topadoras frontales y topadoras angulares de orugas
Máquinas cuya superestructura pueden girar 360°	0	0	0	0	0	0	0	0	0	0	0	0	0	Máquinas cuya superestructura pueden girar 360°
Los demás máquinas y aparatos autopropulsados sobre neumáticos	0	0	0	0	0	0	0	0	0	0	0	0	0	Los demás máquinas y aparatos autopropulsados sobre neumáticos
Las demás palas mecánicas, excavadoras, cargadoras y palas cargadoras	0	0	0	0	0	0	0	0	0	0	0	0	0	Las demás palas mecánicas, excavadoras, cargadoras y palas cargadoras
Cargadoras y palas cargadoras de carga frontal	0	0	0	0	0	0	0	0	0	0	0	0	0	Cargadoras y palas cargadoras de carga frontal
Demás vehículos automóviles para usos especiales	0	0	0	0	0	0	0	0	0	0	0	0	0	Demás vehículos automóviles para usos especiales
Vehículos Diesel para transporte de mercancías con cargas superiores a 20 T	0	0	0	0	0	0	0	0	0	0	0	0	0	Vehículos Diesel para transporte de mercancías con cargas superiores a 20 T
Vehículos Diesel para transporte de mercancías con cargas, entre 5T y 20 T	0	0	0	0	0	0	0	0	0	0	0	0	0	Vehículos Diesel para transporte de mercancías con cargas, entre 5T y 20 T
Resto	0	0	0	7	0	0	0	0	0	2	0	0	0	Resto
Otros	0	0	0	0	0	0	4	0	0	0	0	0	0	Otros
Los demás sombreros y demás tocados	0	0	0	0	0	0	0	0	0	0	0	0	0	Los demás sombreros y demás tocados
Juguetes que representen animales y otros	0	0	0	0	0	0	0	0	0	0	0	0	0	Juguetes que representen animales y otros
Los demás calzados	0	0	0	0	0	0	0	0	0	0	0	0	0	Los demás calzados
Resto	0	0	0	0	0	0	4	0	0	0	0	0	0	Resto
TOTAL EXPORTACIONES	6 721	42 964	38 089	54 548	72 742	102 487	47 611	181 766	73 386	124 159	221 803	239 781	346 900	TOTAL EXPORTACIONES

Y Cifras preliminares.

Fuente: SUNAT.

Elaboración: B CRP, Sucursal Cusco, Departamento de Estudios Económicos.



ANEXO 6

APURÍMAC: INGRESOS CORRIENTES DEL GOBIERNO CENTRAL 1/

(Millones de soles)

	2015	2016												
	DIC	ENE	FEB	MAR	ABR	MAY	JUN	JUL	AGO	SET	OCT	NOV	DIC	
I. INGRESOS TRIBUTARIOS	7	8	6	7	8	6	6	6	7	6	6	7	7	I. INGRESOS TRIBUTARIOS
1. Impuestos a los Ingresos	4	4	3	4	5	3	3	3	4	3	3	4	4	1. Impuestos a los Ingresos
- Personas Naturales	1	1	1	1	1	1	1	1	1	1	1	1	1	- Personas Naturales
- Personas Jurídicas	3	3	2	2	2	2	2	2	3	2	3	2	3	- Personas Jurídicas
- Regularización	0	0	0	1	2	0	0	0	0	0	0	0	0	- Regularización
2. Impuestos a la Importación	0	0	0	0	0	0	0	0	0	0	0	0	0	2. Impuestos a la Importación
3. Impuestos General a las Ventas	3	3	2	2	2	2	2	2	3	2	2	2	2	3. Impuestos General a las Ventas
- Operaciones Internas	3	3	2	2	2	2	2	2	3	2	2	2	2	- Operaciones Internas
- Operaciones Externas	0	0	0	0	0	0	0	0	0	0	0	0	0	- Operaciones Externas
4. Impuestos Selectivo al Consumo	0	0	0	0	0	0	0	0	0	0	0	0	0	4. Impuestos Selectivo al Consumo
5. Otros Ingresos Tributarios	1	1	1	1	1	1	1	1	1	1	1	1	1	5. Otros Ingresos Tributarios
II. INGRESOS NO TRIBUTARIOS	1	0	0	0	0	1	1	0	0	1	1	0	0	II. INGRESOS NO TRIBUTARIOS
INGRESOS CORRIENTES (I+II)	8	9	7	7	9	7	7	6	8	7	7	7	7	INGRESOS CORRIENTES (I+II)

1/ Debido al redondeo de los datos parciales, los totales pueden diferir de la suma de las partes

Fuente: SUNAT

ELABORACIÓN: BCRP. Sucursal Cusco. Departamento de Estudios Económicos.



ANEXO 7

APURÍMAC: EJECUCIÓN DEL PRESUPUESTO DE GASTOS DEL GOBIERNO NACIONAL 1/ 2/
(Millones de soles)

	2015	2016												
	DIC	ENE	FEB	MAR	ABR	MAY	JUN	JUL	AGO	SEP	OCT	NOV	DIC	
GASTOS NO FINANCIEROS	129	38	142	47	69	43	71	56	70	33	91	44	93	GASTOS NO FINANCIEROS
a. GASTOS CORRIENTES	66	37	118	32	51	28	48	48	59	24	82	30	58	a. GASTOS CORRIENTES
1. Remuneraciones	12	11	11	11	10	10	10	15	10	10	10	11	13	1. Remuneraciones
2. Bienes y servicios	15	6	84	10	20	9	10	22	11	7	46	11	20	2. Bienes y servicios
3. Transferencias	39	20	23	11	20	9	28	10	38	7	25	8	25	3. Transferencias
b. GASTO DE CAPITAL	63	1	24	15	19	15	23	8	11	9	9	14	35	b. GASTO DE CAPITAL
1. Formación bruta de capital	28	1	24	15	17	12	13	8	11	7	11	14	33	1. Formación bruta de capital
2. Otros gastos de capital	35	0	0	0	2	3	10	0	0	2	-2	0	2	2. Otros gastos de capital

1/ Información actualizada al 31 de agosto de 2016.

2/ Debido al redondeo de los datos parciales, los totales pueden diferir de la suma de las partes.

Fuente: MEF.

Elaboración: BCRP, Sucursal Cusco. Departamento de Estudios Económicos.

ANEXO 8

APURÍMAC: EJECUCIÓN DEL PRESUPUESTO DE GASTOS DEL GOBIERNO REGIONAL 1/ 2/
(Millones de soles)

	2015	2016												
	DIC	ENE	FEB	MAR	ABR	MAY	JUN	JUL	AGO	SEP	OCT	NOV	DIC	
GASTOS NO FINANCIEROS	135	42	50	59	57	64	64	70	63	64	63	70	131	GASTOS NO FINANCIEROS
a. GASTOS CORRIENTES	83	41	40	44	45	49	51	60	51	49	50	54	98	a. GASTOS CORRIENTES
1. Remuneraciones	46	34	30	31	32	33	33	40	34	33	34	38	53	1. Remuneraciones
2. Bienes y servicios	31	3	7	11	11	12	14	16	11	13	13	13	37	2. Bienes y servicios
3. Transferencias	5	4	3	3	3	3	3	4	6	3	3	3	8	3. Transferencias
b. GASTO DE CAPITAL	52	1	11	14	12	15	14	10	12	15	14	16	34	b. GASTO DE CAPITAL
1. Formación bruta de capital	52	1	11	14	12	15	14	10	12	15	14	16	33	1. Formación bruta de capital
2. Otros gastos de capital	0	0	0	0	0	0	0	0	0	0	0	0	0	2. Otros gastos de capital

1/ Información actualizada al 31 de agosto de 2016.

2/ Debido al redondeo de los datos parciales, los totales pueden diferir de la suma de las partes.

Fuente: MEF.

Elaboración: BCRP, Sucursal Cusco. Departamento de Estudios Económicos.

ANEXO 9

APURÍMAC: EJECUCIÓN DEL PRESUPUESTO DE GASTOS DE LOS GOBIERNO LOCALES 1/ 2/
(Millones de soles)

	2015	2016												
	DIC	ENE	FEB	MAR	ABR	MAY	JUN	JUL	AGO	SEP	OCT	NOV	DIC	
GASTOS NO FINANCIEROS	225	17	36	62	49	91	58	51	51	56	59	51	152	GASTOS NO FINANCIEROS
a. GASTOS CORRIENTES	26	5	9	13	10	10	13	13	11	12	13	12	25	a. GASTOS CORRIENTES
1. Remuneraciones	3	2	2	3	3	2	2	3	2	2	3	2	3	1. Remuneraciones
2. Bienes y servicios	16	3	6	9	6	7	8	8	6	8	7	7	15	2. Bienes y servicios
3. Transferencias	7	0	0	0	1	1	2	2	2	2	3	2	7	3. Transferencias
b. GASTO DE CAPITAL	199	11	27	50	39	81	45	38	40	43	46	40	127	b. GASTO DE CAPITAL
1. Formación bruta de capital	199	11	27	50	39	81	45	38	40	43	46	40	127	1. Formación bruta de capital
2. Otros gastos de capital	0	0	0	0	0	0	0	0	0	0	0	0	0	2. Otros gastos de capital

1/ Información actualizada al 31 de agosto de 2016.

2/ Debido al redondeo de los datos parciales, los totales pueden diferir de la suma de las partes.

Fuente: MEF.

Elaboración: BCRP, Sucursal Cusco. Departamento de Estudios Económicos.

ANEXO 10

APURÍMAC: CRÉDITO 1/ 2/

(Saldos en millones de Soles)

ENTIDADES FINANCIERAS	2015	2016												ENTIDADES FINANCIERAS
	DIC	ENE	FEB	MAR	ABR	MAY	JUN	JUL	AGO	SET	OCT	NOV	DIC	
I. BANCO DE LA NACION	56	56	57	57	57	58	59	59	60	60	61	61	62	I. BANCO DE LA NACION
II. AGROBANCO	11	11	10	10	10	10	11	10	10	10	11	12	13	II. AGROBANCO
III. BANCA MÚLTIPLE	166	171	169	170	173	176	177	177	179	184	189	190	193	III. BANCA MÚLTIPLE
IV. INSTITUCIONES NO BANCARIAS	487	487	489	495	500	507	509	512	518	526	530	536	544	IV. INSTITUCIONES NO BANCARIAS
Cajas Municipales	356	357	357	362	366	373	376	381	387	393	395	400	407	Cajas Municipales
Cajas Rurales	0	0	0	0	0	0	0	0	1	1	2	2	2	Cajas Rurales
Edpymes	0	0	0	0	0	0	0	0	0	0	0	0	0	Edpymes
Financieras	131	130	132	133	134	133	132	131	130	132	133	134	134	Financieras
TOTAL	721	725	725	732	740	751	755	758	767	780	791	799	812	TOTAL
En M/N	711	710	716	723	732	743	747	750	759	772	784	792	805	En M/N
En M/E	10	15	10	9	8	8	8	8	8	8	7	7	6	En M/E

1/ Cifras Preliminares

2/ Debido al redondeo de los datos parciales, los totales pueden diferir de la suma de las partes.

FUENTE: Superintendencia de Banca, Seguros y AFP SBS.

ELABORACION: BCRP - Sucursal Cusco. Departamento de Estudios Económicos.

ANEXO 11



APURÍMAC: DEPÓSITOS 1/ 2/
(Saldos en millones de Soles)

INSTITUCIONES	2015	2016												INSTITUCIONES
	DIC	ENE	FEB	MAR	ABR	MAY	JUN	JUL	AGO	SET	OCT	NOV	DIC	
I. EMPRESAS BANCARIAS 3/	676	717	701	672	659	654	684	694	694	688	668	673	674	I. EMPRESAS BANCARIAS 3/
Depósitos a la vista	212	234	227	212	199	192	191	195	199	191	177	188	181	Depósitos a la vista
En m/n	208	229	222	209	195	189	187	192	195	188	173	183	176	En m/n
En m/e	4	5	5	3	4	3	4	3	3	3	4	5	5	En m/e
Depósitos de ahorro	280	295	291	276	274	264	282	280	275	276	268	261	270	Depósitos de ahorro
En m/n	253	266	263	248	248	238	255	253	247	248	241	234	243	En m/n
En m/e	27	28	28	28	27	26	26	27	28	28	27	27	27	En m/e
Depósitos a plazo	184	188	182	185	185	198	212	219	220	221	222	224	223	Depósitos a plazo
En m/n	181	185	179	182	182	194	209	216	216	217	219	220	219	En m/n
En m/e	3	4	3	3	3	3	3	3	3	3	3	4	4	En m/e
II. INSTITUCIONES NO BANCARIAS	156	158	157	159	159	167	170	174	177	185	184	190	194	II. INSTITUCIONES NO BANCARIAS
Depósitos a la vista	0	0	0	0	0	0	0	0	0	0	0	0	0	Depósitos a la vista
En m/n	0	0	0	0	0	0	0	0	0	0	0	0	0	En m/n
En m/e	0	0	0	0	0	0	0	0	0	0	0	0	0	En m/e
Depósitos de ahorro	82	84	82	84	85	90	87	90	91	97	95	95	98	Depósitos de ahorro
En m/n	77	79	77	78	80	85	82	85	86	91	89	90	93	En m/n
En m/e	6	5	5	5	5	5	5	5	5	6	5	5	5	En m/e
Depósitos a plazo	74	74	75	75	74	77	83	83	86	88	90	95	96	Depósitos a plazo
En m/n	68	68	69	69	68	71	76	77	80	82	84	88	90	En m/n
En m/e	6	6	6	6	6	6	6	6	6	6	6	6	6	En m/e
III. TOTAL	832	875	858	831	817	821	854	868	871	873	852	863	869	III. TOTAL
Depósitos a la vista	212	234	227	212	199	192	191	195	199	191	177	188	181	Depósitos a la vista
En m/n	208	229	222	209	195	189	187	192	195	188	173	183	176	En m/n
En m/e	4	5	5	3	4	3	4	3	3	3	4	5	5	En m/e
Depósitos de ahorro	363	379	373	359	359	354	369	370	366	373	363	356	369	Depósitos de ahorro
En m/n	330	345	340	326	328	323	337	338	333	339	331	324	336	En m/n
En m/e	33	34	33	33	32	31	31	33	33	34	32	32	33	En m/e
Depósitos a plazo	258	262	257	260	259	275	295	302	305	309	312	319	319	Depósitos a plazo
En m/n	249	253	248	251	250	265	285	293	296	299	303	309	310	En m/n
En m/e	9	10	10	9	9	10	10	10	9	9	9	10	9	En m/e

1/ Cifras Preliminares

2/ Debido al redondeo de los datos parciales, los totales pueden diferir de la suma de las partes

3/ Banca Múltiple y Banco de la Nación

FUENTE: Superintendencia de Banca, Seguros y AFP SBS.

ELABORACION: BCRP - Sucursal Cusco. Departamento de Estudios Económicos.

ANEXO 12



APURÍMAC: CARTERA PESADA 1/
(En porcentajes)

APURÍMAC: CARTERA PESADA 1/
(En porcentajes)

ENTIDADES FINANCIERAS	2015		2016											ENTIDADES FINANCIERAS
	NOV	DIC	ENE	FEB	MAR	ABR	MAY	JUN	JUL	AGO	SET	OCT	NOV	
I. BANCO DE LA NACIÓN	1,6	1,5	1,5	1,5	1,5	1,5	1,5	1,6	1,6	1,5	1,7	1,7	1,7	I. BANCO DE LA NACIÓN
II. AGROBANCO	5,4	4,4	4,9	4,6	3,1	3,7	3,8	3,1	3,2	3,5	4,6	4,5	3,6	II. AGROBANCO
III. BANCA MÚLTIPLE	5,1	3,3	3,5	3,6	4,1	3,9	2,6	2,7	4,1	2,8	2,8	2,8	2,8	III. BANCA MÚLTIPLE
IV. INSTITUCIONES NO BANCARIAS	4,4	3,9	4,1	4,3	4,4	4,5	4,5	4,3	4,4	4,3	4,2	4,4	4,5	IV. INSTITUCIONES NO BANCARIAS
Cajas Municipales	4,1	3,5	3,8	4,1	4,2	4,3	4,3	4,0	4,2	4,2	4,2	4,3	4,4	Cajas Municipales
Cajas Rurales de Ahorro y Crédito	0,0	0,0	0,0	0,0	0,0	0,0	0,0	0,0	0,0	0,0	0,0	0,0	0,0	Cajas Rurales de Ahorro y Crédito
Edpymes	9,4	9,5	8,5	7,3	9,2	6,1	9,0	9,8	11,9	13,0	17,9	17,8	17,9	Edpymes
Financieras	5,2	5,0	4,7	4,9	4,9	5,1	5,3	5,2	4,8	4,6	4,4	4,6	4,8	Financieras
TOTAL	4,3	3,6	3,8	3,9	4,1	4,1	3,7	3,6	4,1	3,6	3,6	3,7	3,8	TOTAL

1/ Cifras Preliminares.

FUENTE: Superintendencia de Banca, Seguros y AFP SBS.

ELABORACION: BCRP - Sucursal Cusco, Departamento de Estudios Económicos.