

**BANCO CENTRAL DE RESERVA DEL PERÚ**  
SUCURSAL CUSCO



**APURÍMAC: Síntesis de Actividad Económica**  
**Noviembre 2016<sup>1</sup>**

**Departamento de Estudios Económicos**

---

<sup>1</sup> En el presente informe participaron Víctor Chique y Vanessa Ayma.

## ÍNDICE

	<i>Página</i>
<b>RESUMEN EJECUTIVO</b> .....	<b>3</b>
<b>I. ACTIVIDAD PRODUCTIVA</b> .....	<b>5</b>
1. Actividad Primaria .....	5
1.1 Sector agropecuario .....	5
1.2 Sector pesca .....	6
1.3 Sector minería .....	7
2. Otros indicadores sectoriales .....	7
2.1 Arribos a los establecimientos de hospedaje .....	7
<b>II. ASPECTOS LABORALES</b> .....	<b>8</b>
1. Empleo .....	8
<b>III. SECTOR EXTERNO</b> .....	<b>9</b>
1. Exportaciones .....	9
<b>IV. CRÉDITO Y DEPÓSITOS</b> .....	<b>10</b>
1. Crédito .....	10
2. Depósitos .....	11
<b>V. EJECUCIÓN DEL PRESUPUESTO DE GASTOS DEL GOBIERNO GENERAL</b> .....	<b>13</b>
1. Gasto no financiero .....	13
2. Gasto corriente .....	13
3. Gasto de capital .....	13
<b>VI. ENCUESTA DE PERCEPCIÓN REGIONAL</b> .....	<b>16</b>
<b>VII. ANEXOS</b> .....	<b>20</b>



## RESUMEN EJECUTIVO

---

### Principales hechos de importancia

- La producción **agropecuaria** se incrementó en 20,2 por ciento interanual en noviembre, mientras que la producción **pesquera** disminuyó 5,2 por ciento.
- Los otros indicadores de la **actividad económica** como el crédito se expandió 11,6 por ciento, al igual que sus componentes el crédito de consumo y el hipotecario. El número de arribos de turistas aumentó 26,4 por ciento, el empleo 9,7 por ciento, mientras que la inversión pública se contrajo 24,4 por ciento.

### Actividad Primaria

- El **sector agropecuario** se expandió 20,2 por ciento interanual en noviembre, debido a la mayor producción agrícola. En el acumulado enero- noviembre, la producción agropecuaria creció 2,3 por ciento, en comparación a similar periodo de 2015.
- El **sector pesca** se contrajo 5,2 por ciento frente a noviembre de 2015, debido a la menor producción de pejerrey (-61,8 por ciento). En el acumulado enero – noviembre, la producción pesquera creció 13,1 por ciento, explicado por la mayor producción de trucha (23,9 por ciento).
- En la **actividad minera**, la extracción de cobre alcanzó 34,2 miles TMF, la de oro 3,8 miles de onzas troy y plata 2,3 miles de onzas troy.

### Otros Indicadores de Actividad Económica

- El número de **arribos a establecimientos de hospedaje** se expandió 26,4 por ciento interanual en noviembre, como consecuencia de los mayores arribos de turistas nacionales. En el acumulado, el flujo de turistas aumentó 22,8 por ciento, respecto a enero – noviembre de 2015.
- El **empleo formal** en empresas de 10 a más trabajadores en la ciudad de Abancay aumentó 9,7 por ciento interanual en noviembre. Entre enero y noviembre, el empleo creció 10,5 por ciento, con relación a igual periodo del año 2015.
- El **crédito**, que asciende a S/ 799 millones, creció 11,6 por ciento, con respecto a noviembre de 2015, explicado por el incremento de los créditos en la banca múltiple (14,4 por ciento) y en las instituciones no bancarias (10,9 por ciento). El crédito hipotecario creció 21,5 por ciento, y el de consumo 16,4 por ciento.
- Por último, la **inversión pública** alcanzó S/ 69 millones en noviembre, traduciéndose en un descenso de 24,4 por ciento interanual en términos reales, explicado por el menor gasto en el Gobierno Regional (-55,3 por ciento) y en el Gobierno Nacional (-29,0 por ciento). Por otro lado, la inversión acumuló un aumento de 12,3 por ciento al compararlo con enero - noviembre de 2015.

**CUADRO N° 1**  
**OTROS INDICADORES DE ACTIVIDAD ECONÓMICA**  
 (Variación % respecto a similar mes del año anterior)

	Jun.16	Jul.16	Ago.16	Set.16	Oct.16	Nov.16
Arribos a los establecimientos de hospedaje	↑ 21,6	↑ 23,5	↑ 32,9	↑ 40,0	↑ 24,2	↑ 26,4
Empleo formal urbano 1/	↑ 6,5	↑ 6,4	↑ 7,2	↑ 11,4	↑ 10,1	↑ 9,7
Crédito total 2/	↑ 11,1	↑ 11,1	↑ 11,0	↑ 11,7	↑ 11,7	↑ 11,6
Crédito de consumo 2/	↑ 16,3	↑ 14,3	↑ 15,7	↑ 15,9	↑ 16,6	↑ 16,4
Crédito hipotecario 2/	↑ 16,5	↑ 23,5	↑ 24,5	↑ 24,5	↑ 22,3	↑ 21,5
Inversión Pública 3/	↑ 56,5	↓ -30,5	↑ 11,9	↓ -0,6	↑ 11,6	↓ -24,4

1/ En empresas de 10 a más trabajadores situadas en la ciudad de Abancay.

2/ En términos nominales.

3/ En términos reales.

Fuente: MINCETUR, MTPE, SBS y MEF.



## I. ACTIVIDAD PRODUCTIVA

### 1. Actividad Primaria

#### 1.1 Sector agropecuario

- En noviembre, la actividad agropecuaria se expandió 20,2 por ciento interanual, explicado por la mayor producción agrícola (48,3 por ciento). En enero – noviembre, la producción agropecuaria creció 2,3 por ciento en comparación a similar periodo de 2015.
- El comportamiento positivo de la producción agrícola se debió principalmente a la mayor producción orientada al mercado interno (54,3 por ciento). En este grupo es notable la mayor producción de papa (83,2 por ciento). Por otro lado, la disminución de la producción orientada al mercado externo y agroindustria, se debió a una menor producción de tara, caña para alcohol, entre otros. En el acumulado enero - noviembre, la producción agrícola se incrementó en 3,2 por ciento, reflejo de la mayor producción de papa.
- Por otra parte, el descenso de la producción pecuaria (-0,5 por ciento) en noviembre, obedeció principalmente a la menor producción de leche fresca (-2,1 por ciento) y carne de vacuno (-0,5 por ciento). En enero-noviembre, la producción pecuaria decreció 1,0 por ciento, respecto a igual periodo de 2015, resultado de la menor producción de carne de porcino, carne de ave, entre otros.

**CUADRO N° 2**  
**SECTOR AGROPECUARIO 1/**  
(Miles de Toneladas)

Subsectores	Estructura		Noviembre			Enero - Noviembre			
	Porcentual	2 015	2 016	Var. %	Contribución al	2 015	2 016	Var. %	Contribución al
	2014 2/	crecimiento 3/			crecimiento 3/				
<b>AGRÍCOLA</b>	<b>76,6</b>			<b>48,3</b>	<b>20,4</b>			<b>3,2</b>	<b>2,5</b>
Orientada al mercado externo y agroindustria 2/	4,9			-83,8	-1,5			0,2	0,0
Haba grano seco	1,7	0,0	0,0	--	--	6,8	6,2	-8,4	-0,1
Maíz amarillo duro	0,4	0,0	0,0	-100,0	0,0	2,2	3,3	47,2	0,4
Anís	0,3	0,0	0,0	-100,0	0,0	0,2	0,3	1,6	0,0
Quinua	0,9	0,0	0,0	--	--	5,8	4,7	-18,5	-0,3
Amaranto - Kiwicha	0,3	0,0	0,0	--	--	1,3	1,1	-14,0	0,0
Palta	0,9	0,0	0,0	--	--	3,7	3,4	-8,0	0,0
Caña para alcohol	0,1	0,6	0,5	-14,3	0,0	6,2	4,5	-28,3	-0,1
Tara	0,4	0,0	0,0	-100,0	-1,4	1,6	4,0	141,7	0,4
Orientada al mercado interno 2/	<b>71,7</b>			<b>54,3</b>	<b>22,0</b>			<b>3,5</b>	<b>2,5</b>
Papa	38,4	5,3	9,7	83,2	15,9	347,1	393,5	13,4	5,0
Maíz amiláceo	11,3	0,0	0,0	--	--	39,6	34,6	-12,8	-0,1
Cebada grano	1,1	0,0	0,0	--	--	10,4	8,4	-19,7	0,0
Olluco	2,7	0,0	0,0	--	--	26,8	23,7	-11,9	-0,2
Arveja grano verde	0,6	0,3	0,0	-84,5	0,0	3,2	3,1	-5,4	0,0
Haba grano verde	0,5	0,2	0,3	45,9	0,0	5,6	4,9	-11,5	0,0
Avena grano	0,1	0,0	0,0	--	--	0,7	1,1	68,0	7,7
Oca	0,9	0,0	0,0	--	--	9,2	11,6	26,4	0,3
Frijol vainita	0,0	0,0	0,0	--	--	0,6	0,3	-50,5	-1,6
Cebolla	0,1	0,0	0,0	--	--	0,0	0,0	--	--
Zapallo	0,3	0,2	0,1	-37,5	-0,1	3,5	3,1	-12,5	-0,4
Frijol grano seco	3,1	0,0	0,0	-100,0	-2,0	6,7	5,1	-24,1	-0,2
<b>PECUARIO</b>	<b>23,4</b>			<b>-0,5</b>	<b>-0,3</b>			<b>-1,0</b>	<b>-0,2</b>
Leche fresca	6,4	1,8	1,8	-2,1	0,0	30,8	30,5	-0,9	0,0
Carne de Vacuno 4/	8,0	0,8	0,8	-0,5	0,0	8,7	8,7	-0,2	0,0
Carne de Ovino 4/	2,0	0,2	0,2	0,6	0,6	2,2	2,2	0,9	0,0
Carne de Porcino 4/	3,4	0,4	0,4	-0,5	0,0	3,6	3,6	-1,2	0,0
Carne de Ave 4/	0,6	0,1	0,1	1,7	0,0	0,9	0,9	-1,1	0,0
<b>SECTOR AGROPECUARIO</b>	<b>100,0</b>			<b>20,2</b>	<b>20,2</b>			<b>2,3</b>	<b>2,3</b>

1/ Cifras preliminares

2/ A precios de 2007

3/ En base a la estructura porcentual de similar periodo de 2015

4/ Peso neto

Fuente: Ministerio de Agricultura y Riego

Elaboración: BCRP, Sucursal Cusco. Departamento de Estudios Económicos.



- En cuanto al avance de las siembras, correspondiente a la nueva campaña agrícola (2016/2017), se ha instalado un total de 49 291 hectáreas, 22,2 por ciento menor a similar periodo de la campaña anterior; habiendo disminuido las siembras de maíz amiláceo y papa.

**CUADRO N° 3**  
**SUPERFICIE SEMBRADA 1/**  
(Hectáreas)

	Campaña agrícola 2/		Variación	
	2015/2016	2016/2017	Absoluta	Porcentual
<b>CULTIVOS TRANSITORIOS</b>	<b>63 077</b>	<b>49 070</b>	<b>-14 007</b>	<b>-22,2</b>
Maíz amiláceo	21 410	16 475	-4 935	-23,0
Papa	20 368	15 863	-4 505	-22,1
Frijol Grano Seco	1 084	410	-674	-62,2
Haba grano seco	2 777	2 133	-644	-23,2
Maíz amarillo duro	462	185	-277	-60,0
Haba grano verde	786	536	-250	-31,8
Chocho o tarwi	810	588	-222	-27,4
Cebada grano	1 546	1 372	-174	-11,3
Arveja grano verde	460	319	-141	-30,7
Avena grano	393	324	-69	-17,6
Cebolla	88	36	-52	-59,1
Tomate	59	21	-38	-64,4
Oca	1 256	1 237	-19	-1,5
Frijol Grano Verde	0	0	0	--
Lenteja grano seco	0	9	9	--
Otros	11 578	9 562	-2 016	-17,4
<b>CULTIVOS PERMANENTES</b>	<b>305</b>	<b>221</b>	<b>-84</b>	<b>-27,5</b>
Aguaymanto	303	217	-86	-28,4
Melocotón	2	0	-2	--
Ciruela	0	0	0	--
Palta	0	4	4	--
<b>Total</b>	<b>63 382</b>	<b>49 291</b>	<b>-14 091</b>	<b>-22,2</b>

1/ Cifras preliminares

2/ De agosto a noviembre 2016

Fuente: MINAGRI - Apurímac

Elaboración: BCRP, Sucursal Cusco. Departamento de Estudios Económicos

## 1.2 Sector pesca

- La producción pesquera en el mes de noviembre se contrajo 5,2 por ciento con respecto a similar mes del año 2015, debido a la menor producción de pejerrey (-61,8 por ciento). En el acumulado enero – noviembre, la producción pesquera creció 13,1 por ciento, explicado por la mayor producción de trucha (23,9 por ciento).

**CUADRO N° 4**  
**SECTOR PESCA 1/**  
(En toneladas)

	Noviembre			Enero - Noviembre		
	2015	2016	Var.%	2015	2016	Var.%
<b>Consumo Humano Directo</b>						
Fresco	12	11	-8,3	131	144	9,9
<b>SECTOR PESCA 2/</b>			<b>-5,2</b>			<b>13,1</b>

1/ Cifras preliminares

2/ A precios de 2007

Fuente: PRODUCE - Apurímac

Elaboración: BCRP, Sucursal Cusco. Departamento de Estudios Económicos.



### 1.3 Sector minería

- La actividad minera en el mes de noviembre se expandió significativamente (3 025,1 por ciento), debido al ingreso en operación de Las Bambas.
- En términos acumulados, de enero a noviembre de 2016, la producción de cobre fue de 300 410 TMF, la producción de oro llegó a 78 007 onzas troy, y la de plata a 18 776 onzas troy.

**CUADRO N° 5**  
**SECTOR MINERÍA 1/**  
(Variación % real respecto a similar periodo del año anterior)

Mineral	Estructura Porcentual 2015 2/	Noviembre			Enero - Noviembre				
		2015	2016	Var.%	Contribución 3/	2015	2016	Var.%	Contribución 3/
Cobre (TMF)	42,1	0	34 233	-	-	0	300 410	-	-
Oro (Onzas troy)	57,2	9 039	3 786	-58,1	-57,9	63 105	78 007	23,6	23,3
Plata (Onzas troy)	0,7	1 640	2 251	37,3	0,1	51 184	18 776	-63,3	-0,9
<b>SECTOR MINERÍA 2/</b>	<b>100,0</b>			<b>3 025,1</b>	<b>3 025,1</b>			<b>3 854,6</b>	<b>3 854,6</b>

1/ Cifras preliminares.

2/ A precios de 2007.

3/ En base a la estructura de similar periodo de 2015.

Fuente: Ministerio de Energía y Minas.

Elaboración: BCRP, Sucursal Cusco. Departamento de Estudios Económicos.

## 2. Otros indicadores sectoriales

### 2.1 Arribos a los establecimientos de hospedaje

- El número de arribos a los establecimientos de hospedaje en el departamento de Apurímac totalizó 41 167 personas en noviembre, registrando un ascenso de 26,4 por ciento con relación a similar mes de 2015. El resultado obedeció al mayor arribo de turistas nacionales (27,0 por ciento). El número acumulado de arribos durante enero - noviembre fue de 446 580 personas, 22,8 por ciento por encima de lo registrado en igual periodo del año 2015, debido a los mayores arribos de turistas nacionales (25,0 por ciento).

**GRÁFICO N° 1**  
**EVOLUCIÓN DE ARRIBOS A ESTABLECIMIENTOS DE HOSPEDAJE**  
(Variación %)

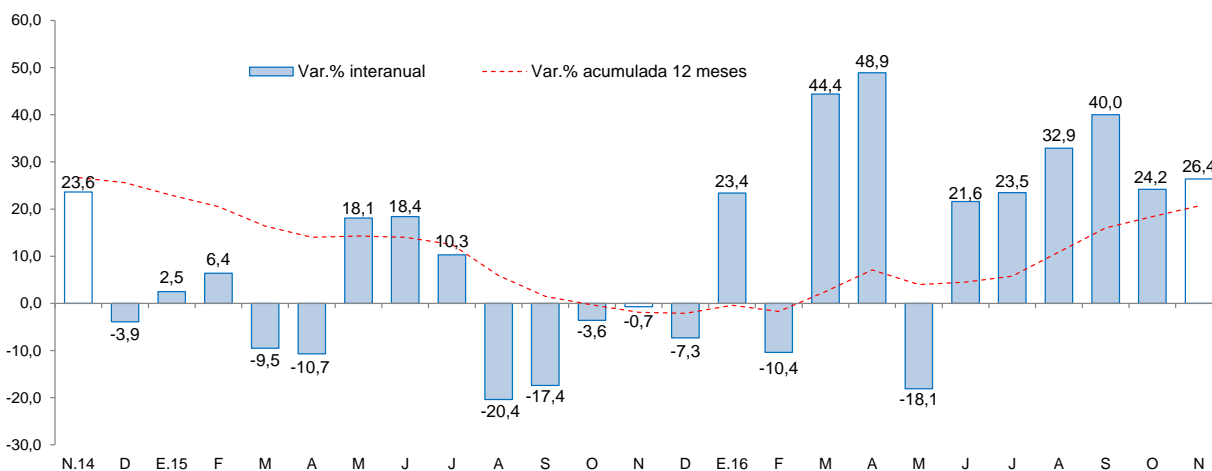

Fuente: Encuesta Mensual a Establecimientos de Hospedaje Temporal - MINCETUR.

Elaboración: BCR, Sucursal Cusco. Departamento de Estudios Económicos.

## II. ASPECTOS LABORALES

### 1. Empleo

- El empleo en la ciudad de Abancay, en empresas privadas formales de 10 a más trabajadores, creció 9,7 por ciento, con respecto a noviembre del año 2015. Este incremento se debió a la mayor demanda laboral del sector transporte, almacenes y comunicaciones (12,5 por ciento) y servicios (11,0 por ciento). En enero - noviembre de 2016, el empleo acumuló una expansión de 10,5 por ciento.

**CUADRO N° 6**  
**CIUDAD DE ABANCAY: ÍNDICE MENSUAL DE EMPLEO EN EMPRESAS PRIVADAS**  
**FORMALES DE 10 Y MÁS TRABAJADORES POR RAMA DE ACTIVIDAD ECONÓMICA 1/**  
 (Octubre 2010=100)

	Noviembre			Enero - Noviembre		
	2015	2016	Var.%	2015	2016	Var.%
Comercio	95,2	92,1	-3,3	94,9	89,9	-5,3
Transporte, almacenes y comunicaciones	160,0	180,0	12,5	145,5	189,1	30,0
Servicios 2/	127,2	141,2	11,0	109,8	122,8	11,8
<b>Total</b>	<b>123,4</b>	<b>135,4</b>	<b>9,7</b>	<b>107,9</b>	<b>119,2</b>	<b>10,5</b>

Nota: La información corresponde al primer día de cada mes.

1/ Cifras preliminares.

2/ Conformada por las subramas servicios prestados a empresas, restaurantes y hoteles, establecimientos financieros, enseñanza, servicios sociales y comunales; y electricidad, gas y agua.

Fuente: MTPE - Encuesta Nacional de Variación del Empleo (ENVME)

Elaboración: BCRP, Sucursal Cusco. Departamento de Estudios Económicos.

**GRÁFICO N° 2**  
**CIUDAD DE ABANCAY: EMPLEO FORMAL URBANO EN EMPRESAS DE 10 A MÁS TRABAJADORES**  
 (Variación % respecto a similar mes del año anterior)

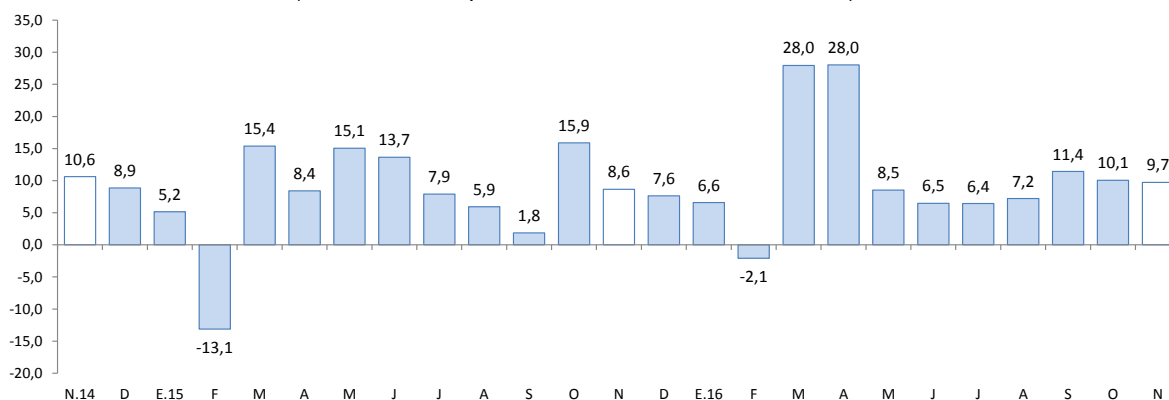

Fuente: Ministerio de Trabajo y Promoción del Empleo.





### III. SECTOR EXTERNO

#### 1. Exportaciones

- Las exportaciones del departamento de Apurímac, en el mes de noviembre, totalizaron US\$ 247,8 millones, mayor frente a los US\$ 12,2 millones de igual mes de 2015, explicado fundamentalmente por el aumento de las exportaciones de productos tradicionales.
- El incremento de las exportaciones tradicionales, se debe principalmente a las mayores exportaciones de productos mineros (US\$ 247,2 millones), específicamente cobre.
- Durante el acumulado enero - noviembre, las exportaciones acumularon un valor US\$ 1 207,3 millones, resultando mayor frente a los US\$ 66,7 millones de igual periodo de 2015. Las exportaciones tradicionales acumularon US\$ 1 207,1 millones, mostrando un incremento significativo, debido a la mayor exportación de cobre; por otro lado, se registró un descenso de las exportaciones no tradicionales (-76,5 por ciento).

**CUADRO Nº 7**  
**EXPORTACIONES POR GRUPO DE PRODUCTOS 1/**  
(Valor FOB en miles de US\$)

GRUPO	Estructura %	Noviembre		Enero - Noviembre	
		2015	2016	2015	2016
<b>PRODUCTOS TRADICIONALES</b>	<b>98,5</b>	<b>11 469</b>	<b>247 781</b>	<b>65 659</b>	<b>1 207 086</b>
Agrícolas	1,9	259	609	1 144	2 211
Mineros	96,6	11 210	247 172	64 515	1 204 875
<b>PRODUCTOS NO TRADICIONALES</b>	<b>1,5</b>	<b>742</b>	<b>0</b>	<b>1 060</b>	<b>249</b>
Agropecuarios	0,4	29	0	271	139
Textiles	0,0	0	0	12	60
Maderas y papeles, y sus manufacturas	0,0	0	0	0	35
Químicos	0,0	0	0	0	3
Minerales no metálicos	0,0	0	0	0	0
Sidero - metalúrgico y joyería	1,0	713	0	730	2
Metal-mecánicos	0,1	0	0	40	9
Otros	0,0	0	0	7	4
<b>TOTAL EXPORTACIONES</b>	<b>100,0</b>	<b>12 211</b>	<b>247 781</b>	<b>66 719</b>	<b>1 207 335</b>

1/ Cifras preliminares.

Fuente: SUNAT.

Elaboración: BCRP, Sucursal Cusco. Departamento de Estudios Económicos.

- El principal destino de las exportaciones durante enero – noviembre fue China, concentrando el 82,5 por ciento. El producto exportado a este mercado fue cobre.

## IV. CRÉDITO Y DEPÓSITOS

### 1. Crédito

- El saldo del crédito fue de S/ 799 millones en noviembre, mostrando un crecimiento de 11,6 por ciento interanual, mayor al ritmo de crecimiento alcanzado en igual mes del año 2015, que fue 10,8 por ciento.
- El crédito en la banca múltiple, que concentró el 23,8 por ciento del crédito total, aumentó 14,4 por ciento y en las instituciones no bancarias, que intermediaron el 67,1 por ciento del crédito, se registró un crecimiento de 10,9 por ciento interanual, asociado básicamente a las cajas municipales (12,9 por ciento).
- Por tipo de crédito, el destinado a personas creció 17,1 por ciento, explicado por un incremento del crédito hipotecario (21,5 por ciento) y el crédito de consumo (16,4 por ciento); de igual forma, el crédito a empresas aumentó 8,3 por ciento.
- El crédito en moneda nacional mostró una expansión de 12,4 por ciento interanual; mientras que, el crédito en moneda extranjera descendió 36,6 por ciento. La dolarización bajó de 1,5 por ciento en noviembre de 2015 a 0,9 por ciento en igual mes de 2016, resaltando la preferencia por los préstamos en moneda nacional.

**CUADRO N° 8**  
**CRÉDITO**  
(Saldos en millones de soles)

	A Noviembre			
	2015	2016	Estruct. % 2016	Var. Nom. 2016/2015
<b>Banco de la Nación 1/</b>	<b>56</b>	<b>61</b>	<b>7,7</b>	<b>9,2</b>
<b>Agrobanco 2/</b>	<b>10</b>	<b>12</b>	<b>1,5</b>	<b>12,7</b>
<b>Banca múltiple</b>	<b>166</b>	<b>190</b>	<b>23,8</b>	<b>14,4</b>
<b>Instituciones no bancarias</b>	<b>483</b>	<b>536</b>	<b>67,1</b>	<b>10,9</b>
Cajas Municipales	354	400	50,0	12,9
Cajas Rurales 3/	0	2	0,2	-
Financieras 3/	129	134	16,8	4,1
Edpymes	0	0	0,0	48,5
<b>TOTAL</b>	<b>716</b>	<b>799</b>	<b>100,0</b>	<b>11,6</b>
<b>A empresas</b>	<b>446</b>	<b>483</b>	<b>60,5</b>	<b>8,3</b>
<b>A personas</b>	<b>269</b>	<b>316</b>	<b>39,5</b>	<b>17,1</b>
Consumo	233	272	34,0	16,4
Hipotecario	36	44	5,5	21,5
En M/N	705	792	99,1	12,4
En M/E	11	7	0,9	-36,6

1/ Considera sólo los créditos de consumo e hipotecario.

2/ No considera los créditos a las demás empresas del sistema financiero.

3/ Según resolución SBS N° 4655 - 201, la SBS autorizó la escisión de la CRAC Credinka y posterior absorción por parte de Financiera Nueva Visión, cuya nueva razón social cambia a Financiera Credinka S.A.

Fuente: SBS y AFP.

Elaboración: BCRP, Sucursal Cusco. Departamento de Estudios Económicos.



**GRÁFICO Nº 3**  
**EVOLUCIÓN DEL CRÉDITO**  
(Variación % respecto a similar mes del año anterior)

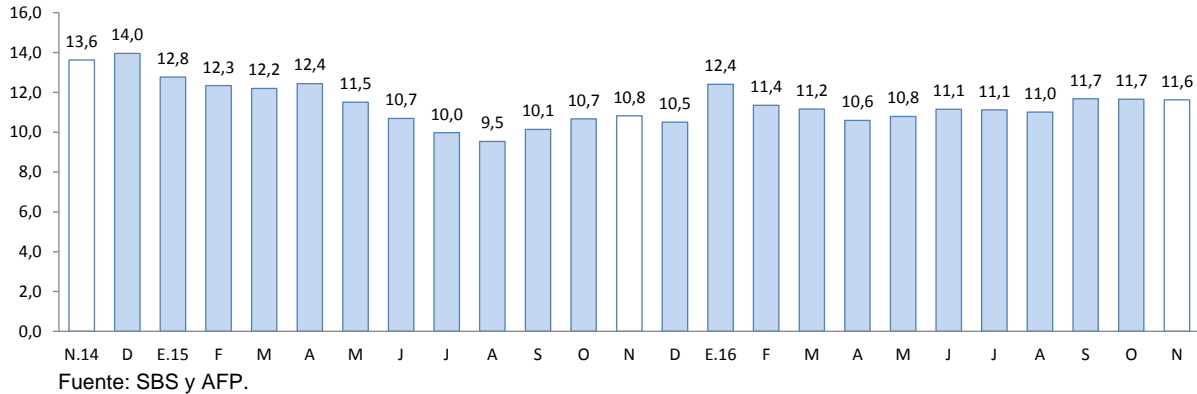

- La tasa de morosidad en el mes de octubre fue de 3,7 por ciento, menor en 0,6 de punto porcentuales respecto al mismo mes de 2015. En las instituciones no bancarias, la morosidad se situó en 4,4 por ciento y en la banca múltiple en 2,8 por ciento.

**GRÁFICO Nº 4**  
**TASA DE MOROSIDAD 1/ 2/**  
(Porcentaje)

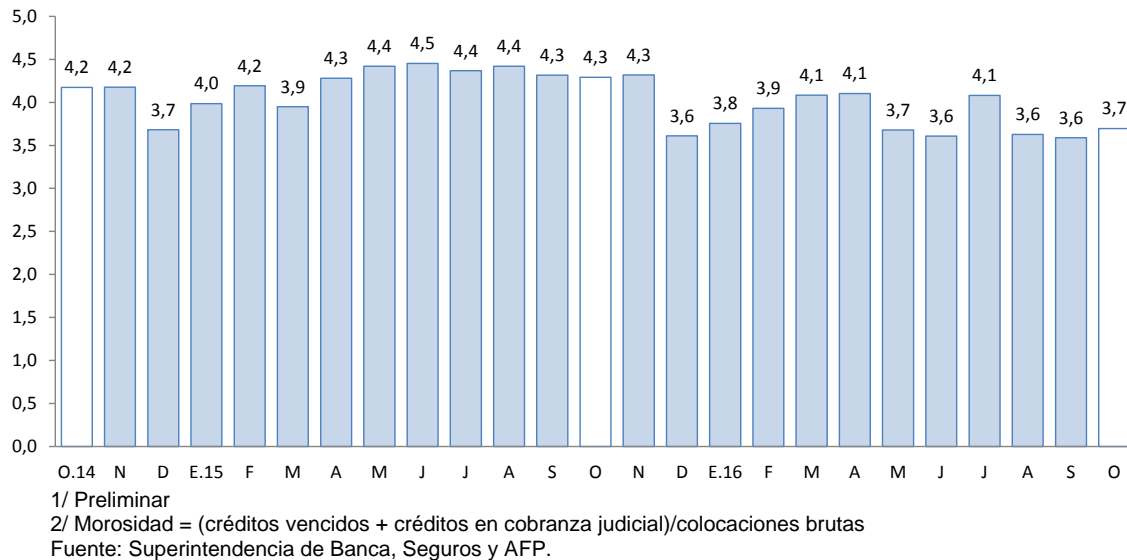

## 2. Depósitos

- Los depósitos en el departamento de Apurímac, cuyo saldo fue de S/ 864 millones, aumentaron 14,3 por ciento, menor a lo registrado en noviembre de 2015, que fue de 34,9 por ciento.
- Por tipo de depósitos, se registró mayor captación de depósitos a plazo (23,7 por ciento), a la vista (12,1 por ciento) y de ahorro (8,0 por ciento).

- Por tipo de institución, los depósitos crecieron en la banca múltiple (15,3 por ciento) y en las instituciones no bancarias (26,7 por ciento), destacando las captaciones de las cajas municipales (27,4 por ciento).
- Los depósitos en moneda nacional crecieron 14,8 por ciento, y en moneda extranjera 5,2 por ciento. La dolarización de los depósitos en el mes de noviembre fue de 5,4 por ciento, menor a similar mes del año 2015 (5,9 por ciento).

**CUADRO N° 9  
DEPÓSITOS**  
(Saldos en millones de soles)

	A Noviembre			
	2015	2016	Estruct. % 2016	Var. Nom. 2016/2015
<b>Banco de la Nación</b>	<b>215</b>	<b>223</b>	<b>25,8</b>	<b>3,8</b>
<b>Banca múltiple</b>	<b>392</b>	<b>451</b>	<b>52,2</b>	<b>15,3</b>
<b>Instituciones no bancarias</b>	<b>150</b>	<b>190</b>	<b>22,0</b>	<b>26,7</b>
Cajas Municipales	117	149	17,3	27,4
Cajas Rurales 1/	0	0	0,0	0,0
Financieras 1/	32	40	4,6	23,8
<b>TOTAL</b>	<b>756</b>	<b>864</b>	<b>100,0</b>	<b>14,3</b>
Depósitos a la vista	168	188	21,8	12,1
Depósitos de ahorro	331	357	41,3	8,0
Depósitos a plazo	258	319	36,9	23,7
En MN	712	817	94,6	14,8
En M/E	44	47	5,4	5,2

1/ Según resolución SBS N° 4655 - 2015, la SBS autorizó la escisión de la CRAC Credinka y posterior absorción por parte de Financiera Nueva Visión, cuya nueva razón social cambia a Financiera Credinka S.A.

Fuente: SBS y AFP.

Elaboración: BCRP, Sucursal Cusco. Departamento de Estudios Económicos.

**GRÁFICO N° 5  
EVOLUCIÓN DE LOS DEPÓSITOS**  
(Variación % respecto a similar mes del año anterior)

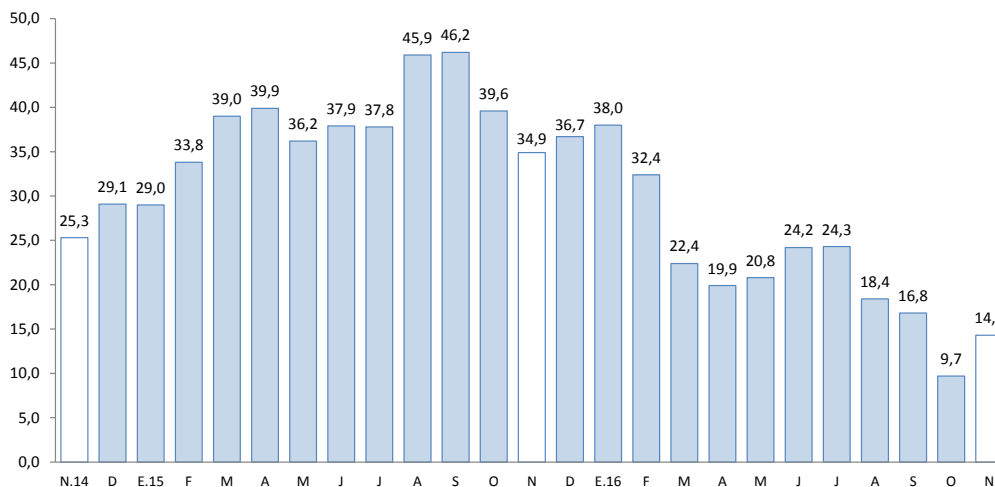

Fuente: SBS y AFP.

## **V. EJECUCIÓN DEL PRESUPUESTO DE GASTOS DEL GOBIERNO GENERAL**

### **1. Gasto no financiero**

- La ejecución del presupuesto de gastos del Gobierno General en Apurímac en el mes de noviembre decreció 9,7 por ciento en términos reales, respecto a noviembre del año anterior, sustentado por los menores Gastos de Capital (-25,4 por ciento).
- En el acumulado de enero - noviembre de 2016, la ejecución del presupuesto de gastos (S/ 1 949 millones) se incrementó en 12,8 por ciento en términos reales, respecto a igual periodo del año anterior, lo que se explica por los mayores Gastos Corrientes (13,5 por ciento) y Gastos de Capital (11,6 por ciento).

### **2. Gasto corriente**

- El gasto corriente alcanzó S/ 96 millones, creciendo 6,5 por ciento en términos reales, debido a los mayores gastos en remuneraciones (7,7 por ciento), bienes y servicios (7,2 por ciento) y transferencias (0,6 por ciento).
- Durante enero – noviembre, el gasto corriente ascendió a S/ 1 209 millones, creciendo 13,5 por ciento en términos reales, respecto a igual periodo del año anterior. Este comportamiento fue explicado por los mayores montos destinados a bienes y servicios (36,1 por ciento) y remuneraciones (6,5 por ciento).

### **3. Gasto de capital**

- El gasto de capital en Apurímac registró un descenso de 25,4 por ciento, debido a los menores gastos en el Gobierno Regional y en el Gobierno Nacional. Entre enero y noviembre, el gasto de capital acumuló un total de S/ 740 millones, 11,6 por ciento mayor en términos reales con relación a similar periodo del año 2015, explicado por el aumento de los gastos en los Gobiernos Locales.
- El gasto en inversión (S/ 69 millones) se contrajo 24,4 por ciento interanual. Este resultado está relacionado con una menor inversión en el Gobierno Regional (-55,3 por ciento) y en el Gobierno Nacional (-29,0 por ciento). Por otro lado, la inversión acumulada aumentó 12,3 por ciento al compararlo con enero – noviembre de 2015.
- En cuanto al avance de la inversión pública, entre enero - noviembre, los tres niveles de gobierno han ejecutado en conjunto el 51,1 por ciento del Presupuesto Institucional Modificado (PIM). En el Gobierno Regional se registró un avance de 56,3 por ciento, en el Gobierno Nacional 51,6 por ciento, y en los Gobiernos Locales 49,6 por ciento.

**CUADRO Nº 10**  
**EJECUCIÓN DEL PRESUPUESTO DE GASTOS DEL GOBIERNO GENERAL 1/ 2/**  
**(Millones de soles)**

	NOVIEMBRE			ENERO - NOVIEMBRE		
	2015	2016	Var% Real	2015	2016	Var% Real
<b>I. GASTOS CORRIENTES</b>	<b>87</b>	<b>96</b>	<b>6,5</b>	<b>1 028</b>	<b>1 209</b>	<b>13,5</b>
<i>Gobierno Nacional</i>	<i>21</i>	<i>30</i>	<i>41,5</i>	<i>427</i>	<i>557</i>	<i>25,8</i>
<i>Gobierno Regional</i>	<i>51</i>	<i>54</i>	<i>2,3</i>	<i>490</i>	<i>532</i>	<i>4,7</i>
<i>Gobiernos Locales</i>	<i>15</i>	<i>12</i>	<i>-26,8</i>	<i>111</i>	<i>120</i>	<i>4,9</i>
<b>Remuneraciones</b>	<b>46</b>	<b>51</b>	<b>7,7</b>	<b>470</b>	<b>519</b>	<b>6,5</b>
Gobierno Nacional	10	11	10,1	109	119	5,9
Gobierno Regional	34	38	7,8	334	372	7,3
Gobiernos Locales	2	2	-5,0	27	28	-1,4
<b>Bienes y Servicios</b>	<b>28</b>	<b>31</b>	<b>7,2</b>	<b>310</b>	<b>436</b>	<b>36,1</b>
Gobierno Nacional	8	11	27,5	121	236	88,0
Gobierno Regional	14	13	-9,1	122	124	-2,1
Gobiernos Locales	6	7	18,0	66	77	11,7
<b>Transferencias 1/</b>	<b>13</b>	<b>13</b>	<b>0,6</b>	<b>248</b>	<b>254</b>	<b>-1,3</b>
Gobierno Nacional	3	8	186,6	197	202	-1,3
Gobierno Regional	3	3	-6,8	34	36	4,1
Gobiernos Locales	7	2	-72,5	17	16	-11,3
<b>II. GASTOS DE CAPITAL</b>	<b>89</b>	<b>69</b>	<b>-25,4</b>	<b>642</b>	<b>740</b>	<b>11,6</b>
<i>Gobierno Nacional</i>	<i>20</i>	<i>14</i>	<i>-34,1</i>	<i>242</i>	<i>146</i>	<i>-41,9</i>
<i>Gobierno Regional</i>	<i>34</i>	<i>16</i>	<i>-55,3</i>	<i>193</i>	<i>133</i>	<i>-33,0</i>
<i>Gobiernos Locales</i>	<i>36</i>	<i>40</i>	<i>8,1</i>	<i>207</i>	<i>461</i>	<i>116,0</i>
<b>Formación bruta de capital 2/</b>	<b>88</b>	<b>69</b>	<b>-24,4</b>	<b>625</b>	<b>726</b>	<b>12,3</b>
Gobierno Nacional	19	14	-29,0	226	131	-43,7
Gobierno Regional	34	16	-55,3	193	133	-33,0
Gobiernos Locales	36	40	7,5	207	461	116,0
<b>Otros gastos de capital 3/</b>	<b>1</b>	<b>0</b>	<b>-86,6</b>	<b>17</b>	<b>15</b>	<b>-14,9</b>
<b>III. GASTO NO FINANCIERO TOTAL (I+II)</b>	<b>176</b>	<b>165</b>	<b>-9,7</b>	<b>1 670</b>	<b>1 949</b>	<b>12,8</b>
<i>Gobierno Nacional</i>	<i>41</i>	<i>44</i>	<i>4,3</i>	<i>669</i>	<i>702</i>	<i>1,4</i>
<i>Gobierno Regional</i>	<i>85</i>	<i>70</i>	<i>-20,7</i>	<i>683</i>	<i>666</i>	<i>-5,9</i>
<i>Gobiernos Locales</i>	<i>51</i>	<i>51</i>	<i>-2,4</i>	<i>318</i>	<i>581</i>	<i>77,2</i>

1/ Incluye el pago de pensiones, donaciones, transferencias y otros gastos corrientes.

2/ Considera el gasto en Defensa e Interior.

3/ Incluye donaciones y transferencias.

Fuente: MEF

Elaboración: BCRP - Sucursal Cusco. Departamento de Estudios Económicos

**GRÁFICO Nº 6**  
**EVOLUCIÓN DE LA INVERSIÓN PÚBLICA**  
(Variación % real)

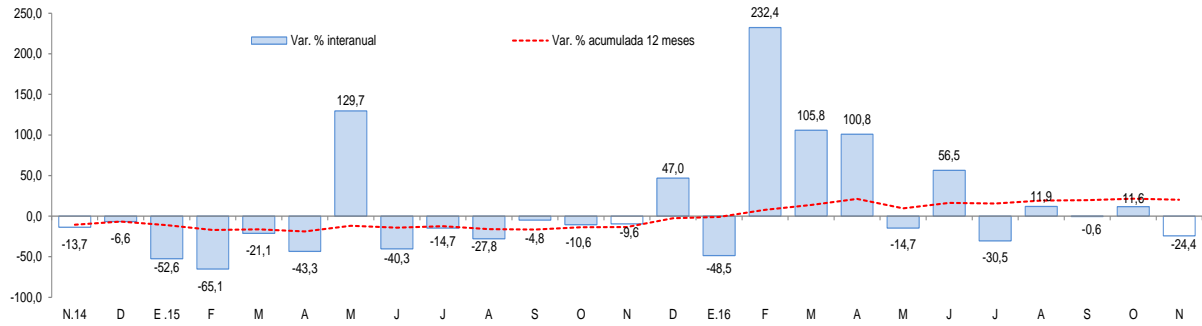

Fuente: BCRP-Departamento de Estadísticas Fiscales

- Los proyectos más importantes desarrollados por el Gobierno Nacional en noviembre fueron:
  - Rehabilitación y mejoramiento de la carretera Andahuayla-Pampachiri-Negromayo (S/ 6,0 millones).
  - Mejora de la calidad y capacidad operativa de la Carrera Profesional de Ingeniería Informática y de Sistemas de la Universidad Nacional Micaela Bastidas de Apurímac (S/ 2,3 millones).
- Entre los principales proyectos que desarrolló el Gobierno Regional destacan:
  - Mejoramiento y ampliación de los sistemas de agua potable y alcantarillado de la ciudad de Abancay (S/ 1,2 millones).
  - Gestión integral de la micro cuenca Mariño de la provincia de Abancay (S/ 1,0 millón).
- Por último, los gobiernos locales han invertido los mayores montos en:
  - Mejoramiento, ampliación de los servicios de agua potable y saneamiento básico rural, en 23 comunidades del distrito de Abancay (S/ 2,1 millones).
  - Mejoramiento del camino vecinal Uranmarca-Totorabamba, provincia de Chincheros (S/ 1,3 millones).



## VI. ENCUESTA DE PERCEPCIÓN REGIONAL

- El Índice de Confianza Empresarial Regional, que mide las expectativas de los empresarios, se ubicó en 58 puntos, incrementándose 2 puntos respecto al mes anterior, y alcanzando similar puntaje con relación a noviembre de 2015.

**GRÁFICO N° 7**  
**ÍNDICE DE CONFIANZA EMPRESARIAL REGIONAL (ICER)**  
(Índice de difusión en puntos)

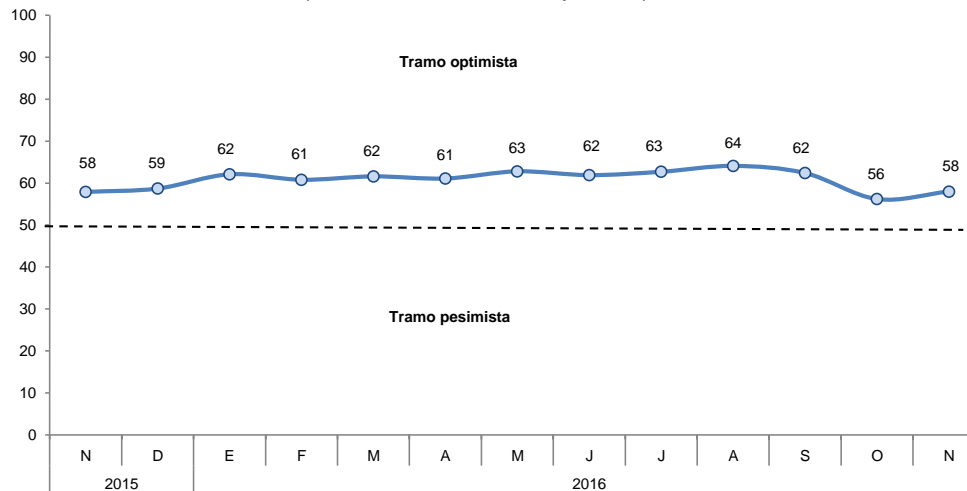

- El índice de la situación actual del negocio se ubicó en 59 puntos, disminuyendo 2 puntos respecto al mes de octubre. Este resultado obedece a un leve deterioro del desempeño de las empresas del sector servicio.

**GRÁFICO N° 8**  
**SITUACIÓN ACTUAL DEL NEGOCIO**  
¿Cómo considera Ud. La situación actual de su negocio?

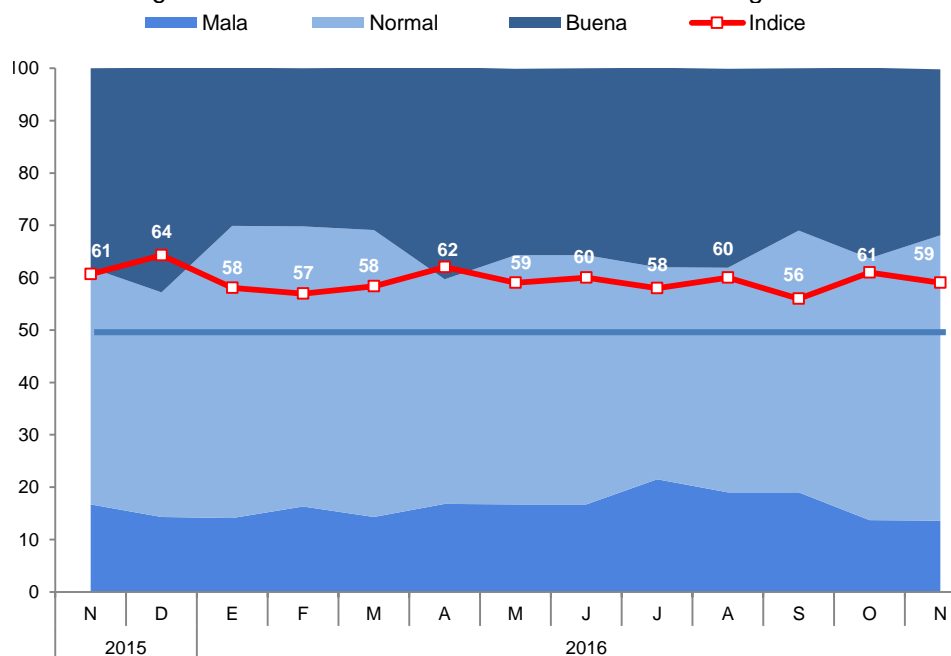



- El índice del nivel de ventas alcanzó 43 puntos, menor en 1 punto con respecto al mes anterior. El descenso del mes obedeció al menor nivel de ventas de los sectores servicio y comercio. Cabe resaltar el conflicto social que se dio a finales del mes en la provincia de Andahuaylas, afectando directamente este índice en las empresas de los sectores servicios, comercio y manufactura.

**GRÁFICO Nº 9  
NIVEL DE VENTAS**

Respecto al mes anterior. ¿Cómo considera el nivel de ventas?

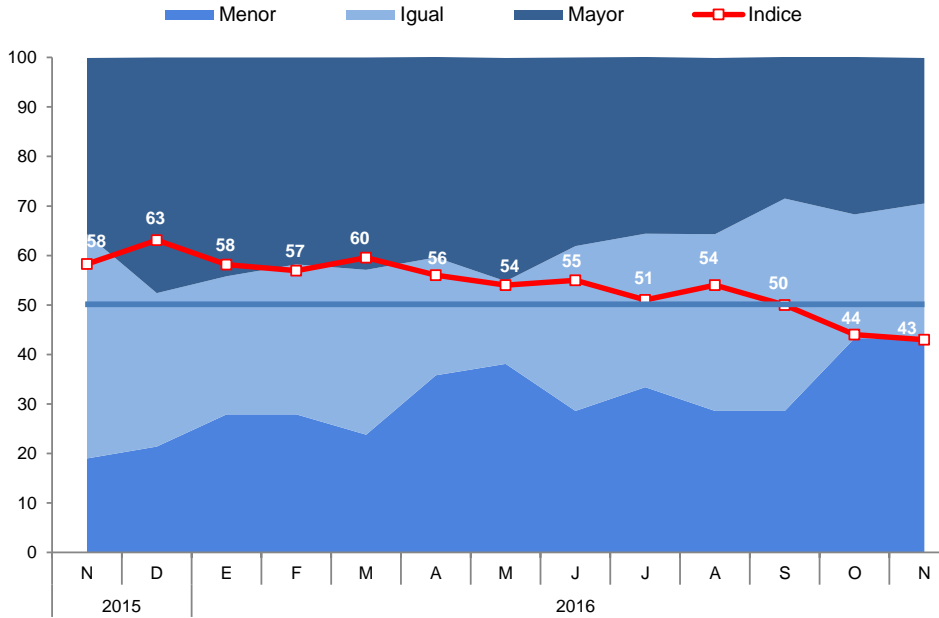

- El índice de acceso al crédito subió 2 puntos respecto del mes anterior, destacando las empresas de los sectores comercio y servicios.

**GRÁFICO Nº 10  
SITUACIÓN DE ACCESO AL CRÉDITO DE LA EMPRESA**  
¿Cómo considera Ud. la situación de acceso al crédito de su empresa?

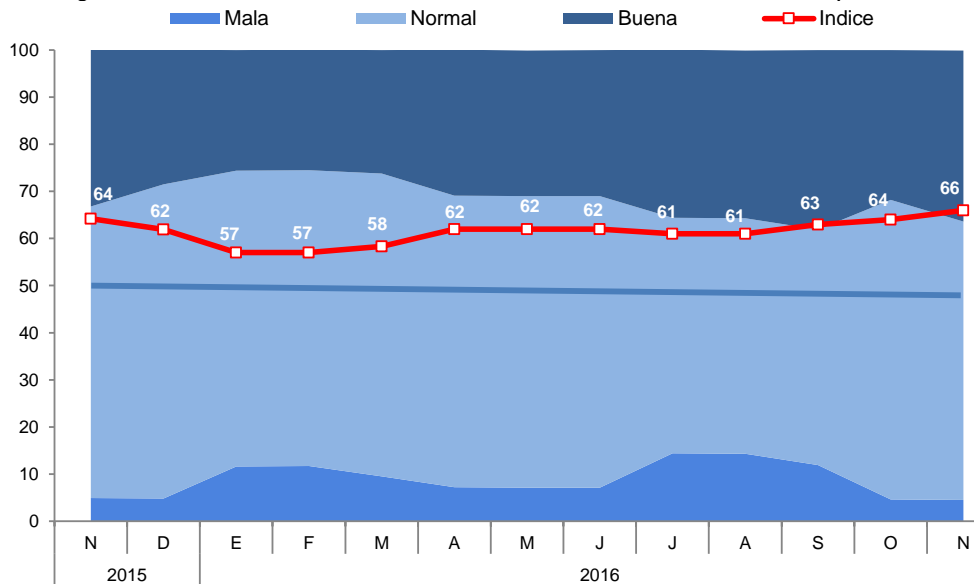

- El índice de la situación financiera de la empresa se ubicó en 62 puntos, mayor en 2 puntos respecto a octubre. Cabe destacar un incremento en las respuestas conservadoras de las empresas.

**GRÁFICO Nº 11**  
**SITUACIÓN FINANCIERA DE LA EMPRESA**  
 ¿Cómo considera Ud. la situación financiera de su empresa?

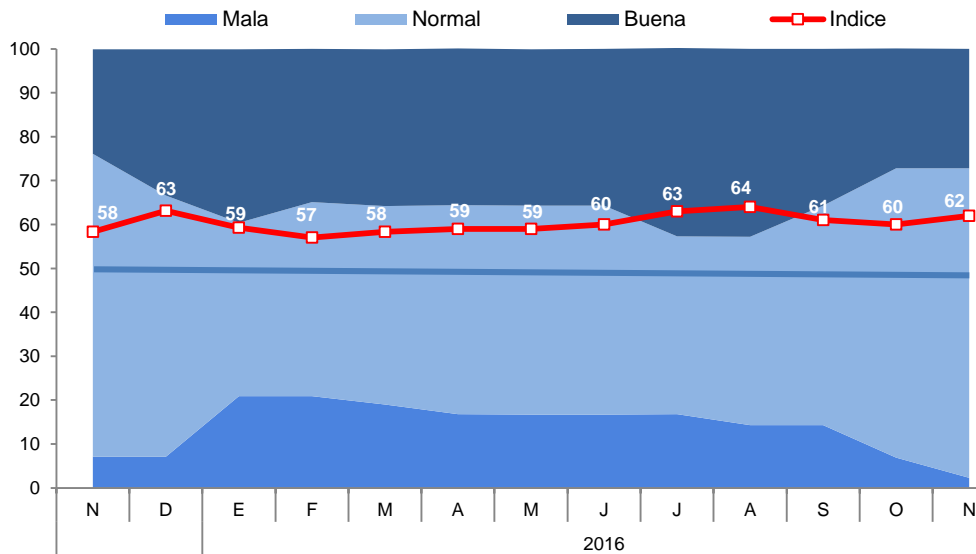

- El índice de las expectativas del nivel de demanda de los productos de las empresas para los próximos 3 meses descendió 2 puntos respecto al mes de octubre, como consecuencia de una moderación de las expectativas de las empresas de los sectores comercio y servicios. Las empresas del sector servicios indicaron además, que como consecuencia de la temporada de lluvias, la demanda se reduce los primeros meses de cada año.

**GRÁFICO Nº 12**  
**EXPECTATIVA DE DEMANDA DE SUS PRODUCTOS A 3 MESES**

Indique su previsión para los próximos tres meses respecto a la demanda de los productos de su empresa

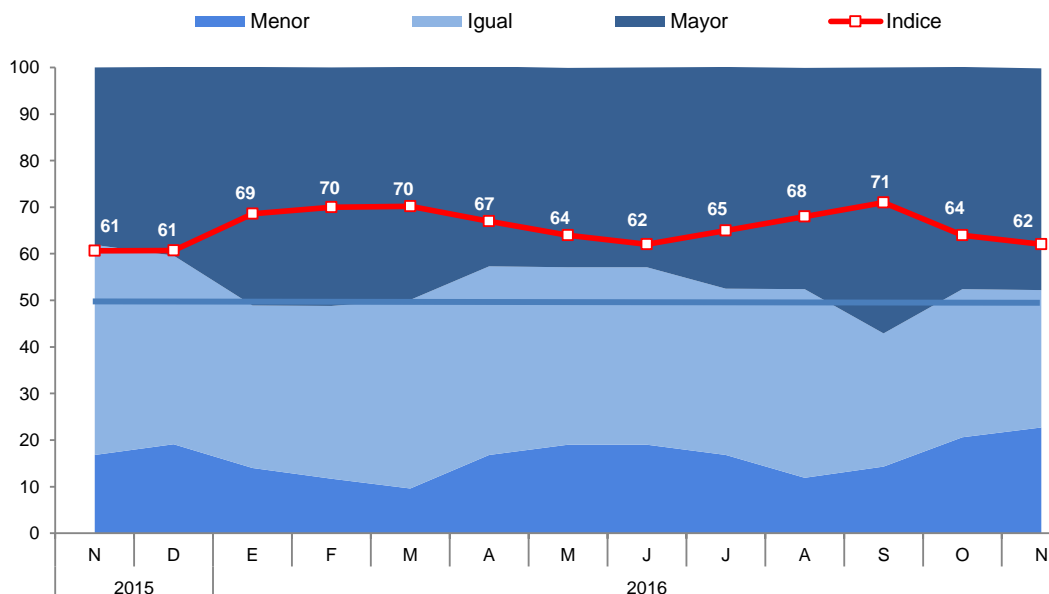

- El índice de contratación de personal en los próximos 3 meses se ubicó en 47 puntos, menor en 1 punto respecto al mes de octubre, explicado por la menor contratación que planean realizar los empresarios del sector comercio y servicios.

**GRÁFICO Nº 13**  
**EXPECTATIVA DE CONTRATACIÓN DE PERSONAL A 3 MESES**

Indique su previsión para los próximos tres meses respecto al número de personal empleado en su empresa

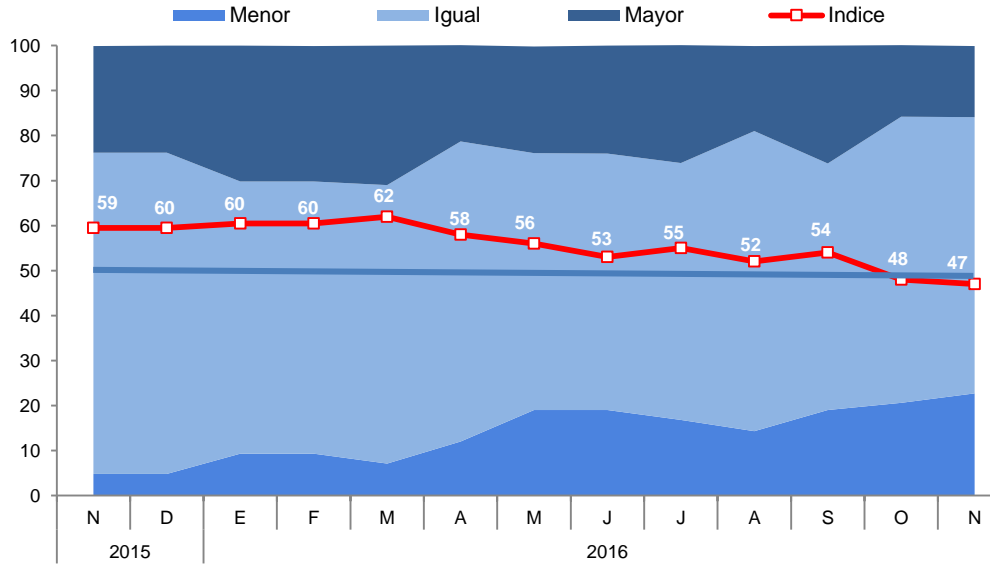

## VII. ANEXOS



ANEXO 1

APURÍMAC: PRODUCCIÓN AGROPECUARIA 1/  
(T.m.)

PRODUCTOS	2 015		2 016										PRODUCTOS	
	NOV	DIC	ENE	FEB	MAR	ABR	MAY	JUN	JUL	AGO	SEP	OCT		NOV
<b>AGRÍCOLA</b>														<b>AGRÍCOLA</b>
Palta	0	0	377	490	476	583	550	420	341	15	170	4	4	Palta
Papa	5 279	3 640	11 511	17 178	13 354	44 015	102 635	129 489	43 421	20 342	407	1 430	9 670	Papa
Haba grano seco	0	0	0	0	0	184	1 961	3 356	688	0	0	0	0	Haba grano seco
Haba grano verde	197	130	113	307	694	948	1 064	1 216	215	45	10	44	288	Haba grano verde
Frijol grano seco	20	20	0	42	29	749	1 797	1 530	887	0	0	50	0	Frijol grano seco
Trebol	7 398	5 699	5 710	5 605	7 521	8 256	8 981	10 226	9 944	8 978	7 826	6 815	6 964	Trebol
Arveja grano verde	293	222	82	340	623	499	588	563	128	62	82	47	46	Arveja grano verde
Arveja grano seco	0	0	0	0	9	61	750	996	194	0	0	0	0	Arveja grano seco
Avena grano	0	0	0	0	0	33	416	648	44	0	0	0	0	Avena grano
Cebada grano	0	0	0	0	0	65	1 770	5 826	686	14	0	0	0	Cebada grano
Maíz amarillo duro	2	2	0	0	14	368	1 513	1 249	64	0	0	60	0	Maíz amarillo duro
Maíz amiláceo	0	0	0	0	60	3 522	13 877	16 443	673	0	0	0	0	Maíz amiláceo
Maíz choclo	184	1 847	306	649	1 462	2 938	5 181	3 047	0	0	0	0	2 340	Maíz choclo
Limón	10	7	26	49	76	34	7	14	3	13	7	2	10	Limón
Trigo	0	0	0	0	3	0	1 059	4 715	886	0	0	0	0	Trigo
Zapallo	200	25	270	222	231	748	539	129	320	250	111	120	125	Zapallo
Quinua	0	0	0	0	0	507	2 228	1 713	268	0	0	0	0	Quinua
<b>OTROS AGRÍCOLAS</b>														<b>OTROS AGRÍCOLAS</b>
Aguaymanto	7	0	4	2	5	0	6	2	2	2	2	0	0	Aguaymanto
Aji	21	7	0	7	10	4	6	12	0	0	0	0	0	Aji
Calabaza	0	0	0	0	110	278	911	705	10	0	0	0	0	Calabaza
Caña para alcohol	622	416	0	150	223	454	850	1 069	570	533	80	0	533	Caña para alcohol
Chocho o tarhui	158	20	0	0	0	0	19	242	256	56	59	0	0	Chocho o tarhui
Col o Repollo	14	20	107	56	38	116	54	29	64	12	25	19	6	Col o Repollo
Oca	0	0	0	0	51	904	3 078	7 313	231	0	0	0	0	Oca
Olluco	0	774	0	2 196	2 029	1 500	8 750	8 879	300	0	0	0	0	Olluco
Papaya	33	0	0	8	0	0	33	0	0	23	0	0	0	Papaya
Tomate	10	160	16	1 160	147	205	204	230	74	30	60	0	0	Tomate
Tuna	0	40	768	2 622	1 543	283	71	0	0	0	2	0	0	Tuna
Zanahoria	30	386	18	69	145	284	403	276	188	47	43	11	16	Zanahoria
Rye Grass	5 517	4 955	5 373	5 463	6 745	6 825	6 838	7 763	6 698	7 202	6 300	5 497	5 350	Rye Grass
Pasto sudán	100	40	95	47	0	35	186	0	57	145	45	0	0	Pasto sudán
<b>PECUARIO</b>														<b>PECUARIO</b>
Carne de Ave 2/	75	74	71	72	69	105	83	99	79	68	68	83	76	Carne de Ave 2/
Carne de Ovino 2/	187	189	199	209	204	217	201	204	208	217	198	173	188	Carne de Ovino 2/
Carne de Porcino 2/	355	378	306	299	311	321	332	327	338	335	349	331	353	Carne de Porcino 2/
Carne de Vacuno 2/	811	849	776	772	787	809	769	762	802	811	821	797	807	Carne de Vacuno 2/
Carne de Caprino 2/	37	39	49	51	50	47	38	36	36	37	35	37	36	Carne de Caprino 2/
Fibra Alpaca	2	34	10	47	28	6	1	0	0	0	0	0	2	Fibra Alpaca
Fibra Llama	2	5	7	17	4	10	1	2	3	4	5	6	7	Fibra Llama
Lana	3	14	35	85	47	35	4	0	0	0	0	0	3	Lana
Leche fresca	1 840	1 833	3 400	3 395	3 806	3 601	2 931	2 814	2 636	2 469	1 971	1 724	1 801	Leche fresca

1/ Cifras preliminares

2/ Peso neto

FUENTE: MINAGRI

Elaboración: BCRP, Sucursal Cusco. Departamento de Estudios Económicos.



**ANEXO 2**

**APURÍMAC: PRODUCCIÓN PESQUERA 1/  
(T.m.)**

	2015		2016											
	NOV	DIC	ENE	FEB	MAR	ABR	MAY	JUN	JUL	AGO	SET	OCT		NOV
<b>CHD 2/</b>	<b>12</b>	<b>10</b>	<b>9</b>	<b>8</b>	<b>17</b>	<b>12</b>	<b>16</b>	<b>16</b>	<b>15</b>	<b>15</b>	<b>13</b>	<b>11</b>	<b>11</b>	<b>CHD 2/</b>
1. Fresco	12	10	9	8	17	12	16	16	15	15	13	11	11	1. Fresco

1/ Cifras Preliminares.

2/ Consumo Humano Directo.

FUENTE: PRODUCE - Apurímac.

Elaboración: BCRP, Sucursal Cusco. Departamento de Estudios Económicos.

**ANEXO 3**

**APURÍMAC: PRODUCCIÓN MINERA 1/**

	2015		2016											
	NOV	DIC	ENE	FEB	MAR	ABR	MAY	JUN	JUL	AGO	SET	OCT		NOV
<b>MINERÍA METÁLICA 2/</b>														<b>MINERÍA METÁLICA 2/</b>
Cobre (TMF)	0	6 667	7 399	10 632	13 438	21 959	32 260	32 895	33 834	34 983	37 444	41 333	34 233	Cobre (TMF)
Oro (Onzas troy)	9 039	10 819	6 326	7 679	6 740	7 898	7 797	8 073	7 447	7 618	7 482	7 161	3 786	Oro (Onzas troy)
Plata (Onzas troy)	1 640	1 897	1 190	1 479	1 286	1 575	1 704	2 122	1 833	1 640	1 768	1 929	2 251	Plata (Onzas troy)

1/ Cifras preliminares

2/ Contenido fino

Fuente: MINEM

Elaboración: BCRP. Sucursal Cusco. Departamento de Estudios Económicos

**ANEXO 4**

**APURÍMAC: EXPORTACIONES POR GRUPO DE PRODUCTOS 1/**  
(Valores FOB en Miles de US\$)

GRUPO	2015		2016											GRUPO
	NOV	DIC	ENE	FEB	MAR	ABR	MAY	JUN	JUL	AGO	SET	OCT	NOV	
<b>Productos Tradicionales</b>	<b>11 469</b>	<b>6 502</b>	<b>42 860</b>	<b>38 088</b>	<b>54 537</b>	<b>72 742</b>	<b>102 462</b>	<b>47 573</b>	<b>181 760</b>	<b>73 386</b>	<b>124 101</b>	<b>221 796</b>	<b>247 781</b>	<b>Productos Tradicionales</b>
Agrícolas	259	269	173	80	0	0	260	0	173	260	546	110	609	Agrícolas
Mineros	11 210	6 233	42 687	38 008	54 537	72 742	102 202	47 573	181 587	73 126	123 555	221 686	247 172	Mineros
<b>Productos no Tradicionales</b>	<b>742</b>	<b>25</b>	<b>104</b>	<b>1</b>	<b>11</b>	<b>0</b>	<b>25</b>	<b>38</b>	<b>6</b>	<b>0</b>	<b>58</b>	<b>6</b>	<b>0</b>	<b>Productos no Tradicionales</b>
Agropecuarios	29	15	104	0	4	0	25	0	6	0	0	0	0	Agropecuarios
Textiles	0	0	0	0	0	0	0	0	0	0	53	6	0	Textiles
Maderas y papeles, y sus manufacturas	0	0	0	0	0	0	0	35	0	0	0	0	0	Maderas y papeles, y sus manufacturas
Químicos	0	0	0	0	0	0	0	0	0	0	3	0	0	Químicos
Minerales no metálicos	0	0	0	0	0	0	0	0	0	0	0	0	0	Minerales no metálicos
Sidero-metalúrgico y joyería	713	10	0	1	0	0	0	0	0	0	0	0	0	Sidero-metalúrgico y joyería
Metal-mecánicos	0	0	0	0	7	0	0	0	0	0	2	0	0	Metal-mecánicos
Otros	0	0	0	0	0	0	0	4	0	0	0	0	0	Otros
<b>TOTAL EXPORTACIONES</b>	<b>12 211</b>	<b>6 527</b>	<b>42 964</b>	<b>38 089</b>	<b>54 548</b>	<b>72 742</b>	<b>102 487</b>	<b>47 611</b>	<b>181 766</b>	<b>73 386</b>	<b>124 159</b>	<b>221 802</b>	<b>247 781</b>	<b>TOTAL EXPORTACIONES</b>

1/ Cifras preliminares.

FUENTE : SUNAT.

ELABORACIÓN: BCRP, Sucursal Cusco. Departamento de Estudios Económicos.



ANEXO 5

APURÍMAC: EXPORTACIONES POR GRUPO DE PRODUCTOS 1/  
(Valores FOB en miles de US\$)

GRUPO	2015		2016										GRUPO	
	NOV	DIC	ENE	FEB	MAR	ABR	MAY	JUN	JUL	AGO	SEP	OCT		NOV
<b>PRODUCTOS TRADICIONALES</b>	<b>11 469</b>	<b>6 502</b>	<b>42 860</b>	<b>38 088</b>	<b>54 537</b>	<b>72 742</b>	<b>102 462</b>	<b>47 573</b>	<b>181 760</b>	<b>73 386</b>	<b>124 101</b>	<b>221 796</b>	<b>247 781</b>	<b>PRODUCTOS TRADICIONALES</b>
<b>Agrícolas</b>	<b>259</b>	<b>269</b>	<b>173</b>	<b>80</b>	<b>0</b>	<b>0</b>	<b>260</b>	<b>0</b>	<b>173</b>	<b>260</b>	<b>546</b>	<b>110</b>	<b>609</b>	<b>Agrícolas</b>
Café	259	269	173	80	0	0	260	0	173	260	546	110	609	Café
<b>Mineros</b>	<b>11 210</b>	<b>6 233</b>	<b>42 687</b>	<b>38 008</b>	<b>54 537</b>	<b>72 742</b>	<b>102 202</b>	<b>47 573</b>	<b>181 587</b>	<b>73 126</b>	<b>123 555</b>	<b>221 686</b>	<b>247 172</b>	<b>Mineros</b>
Cobre	135	0	41 263	34 640	52 756	70 574	100 295	43 377	177 705	69 120	119 177	214 003	238 280	Cobre
Oro	9 137	4 144	0	3 368	0	0	0	0	0	0	4 070	8 000	0	Oro
Zinc	0	0	0	0	0	0	0	0	0	0	0	0	0	Zinc
Plata	1 938	2 002	1 424	0	1 781	2 168	1 907	4 196	3 882	4 006	4 378	3 614	892	Plata
Plomo	0	87	0	0	0	0	0	0	0	0	0	0	0	Plomo
Cátodos de cátodos de cobre	0	0	0	0	0	0	0	0	0	0	0	0	0	Cátodos de cátodos de cobre
<b>PRODUCTOS NO TRADICIONALES</b>	<b>742</b>	<b>25</b>	<b>104</b>	<b>1</b>	<b>11</b>	<b>0</b>	<b>25</b>	<b>38</b>	<b>6</b>	<b>0</b>	<b>58</b>	<b>6</b>	<b>0</b>	<b>PRODUCTOS NO TRADICIONALES</b>
<b>Agropecuario</b>	<b>29</b>	<b>15</b>	<b>104</b>	<b>0</b>	<b>4</b>	<b>0</b>	<b>25</b>	<b>0</b>	<b>6</b>	<b>0</b>	<b>0</b>	<b>0</b>	<b>0</b>	<b>Agropecuario</b>
Canario excepto para siembra	0	0	0	0	0	0	0	0	0	0	0	0	0	Canario excepto para siembra
Demás hortalizas	0	0	0	0	0	0	0	0	0	0	0	0	0	Demás hortalizas
Quínuia	3	15	89	0	0	0	0	0	6	0	0	0	0	Quínuia
Demás nuez y almendra de palma	0	0	0	0	4	0	0	0	0	0	0	0	0	Demás nuez y almendra de palma
Los Demás frijoles común excepto para siembra	0	0	0	0	0	0	0	0	0	0	0	0	0	Los Demás frijoles común excepto para siembra
Resto	6	0	4	0	0	0	25	0	0	0	0	0	0	Resto
<b>Pesqueros</b>	<b>0</b>	<b>0</b>	<b>0</b>	<b>0</b>	<b>0</b>	<b>0</b>	<b>0</b>	<b>0</b>	<b>0</b>	<b>0</b>	<b>0</b>	<b>0</b>	<b>0</b>	<b>Pesqueros</b>
Harina de pescado	0	0	0	0	0	0	0	0	0	0	0	0	0	Harina de pescado
<b>Textiles</b>	<b>0</b>	<b>0</b>	<b>0</b>	<b>0</b>	<b>0</b>	<b>0</b>	<b>0</b>	<b>0</b>	<b>0</b>	<b>0</b>	<b>53</b>	<b>6</b>	<b>0</b>	<b>Textiles</b>
Paños para fregar o lavar	0	0	0	0	0	0	0	0	0	0	53	6	0	Paños para fregar o lavar
Resto	0	0	0	0	0	0	0	0	0	0	53	6	0	Resto
<b>Maderas y papeles, y sus manufacturas</b>	<b>0</b>	<b>0</b>	<b>0</b>	<b>0</b>	<b>0</b>	<b>0</b>	<b>0</b>	<b>35</b>	<b>0</b>	<b>0</b>	<b>0</b>	<b>0</b>	<b>0</b>	<b>Maderas y papeles, y sus manufacturas</b>
Los demás asientos con armezón de madera	0	0	0	0	0	0	0	0	0	0	0	0	0	Los demás asientos con armezón de madera
Resto	0	0	0	0	0	0	0	35	0	0	0	0	0	Resto
<b>Químicos</b>	<b>0</b>	<b>0</b>	<b>0</b>	<b>0</b>	<b>0</b>	<b>0</b>	<b>0</b>	<b>0</b>	<b>0</b>	<b>0</b>	<b>3</b>	<b>0</b>	<b>0</b>	<b>Químicos</b>
Demás manufacturas de plástico	0	0	0	0	0	0	0	0	0	0	3	0	0	Demás manufacturas de plástico
Resto	0	0	0	0	0	0	0	0	0	0	0	0	0	Resto
<b>Minerales no metálicos</b>	<b>0</b>	<b>0</b>	<b>0</b>	<b>0</b>	<b>0</b>	<b>0</b>	<b>0</b>	<b>0</b>	<b>0</b>	<b>0</b>	<b>0</b>	<b>0</b>	<b>0</b>	<b>Minerales no metálicos</b>
Mármol, travertinos y alabastro.	0	0	0	0	0	0	0	0	0	0	0	0	0	Mármol, travertinos y alabastro.
Las demás piedras.	0	0	0	0	0	0	0	0	0	0	0	0	0	Las demás piedras.
Resto	0	0	0	0	0	0	0	0	0	0	0	0	0	Resto
<b>Metal mecánico</b>	<b>0</b>	<b>0</b>	<b>0</b>	<b>0</b>	<b>7</b>	<b>0</b>	<b>0</b>	<b>0</b>	<b>0</b>	<b>0</b>	<b>2</b>	<b>0</b>	<b>0</b>	<b>Metal mecánico</b>
Las demás manufacturas de hierro o acero	0	0	0	0	0	0	0	0	0	0	2	0	0	Las demás manufacturas de hierro o acero
Generadores de corriente alterna	0	0	0	0	0	0	0	0	0	0	0	0	0	Generadores de corriente alterna
Demás conductores eléctricos para tensión	0	0	0	0	0	0	0	0	0	0	0	0	0	Demás conductores eléctricos para tensión
Resto	0	0	0	0	7	0	0	0	0	0	1	0	0	Resto
<b>Sidero-metalúrgicos y joyería</b>	<b>713</b>	<b>10</b>	<b>0</b>	<b>1</b>	<b>0</b>	<b>0</b>	<b>0</b>	<b>0</b>	<b>0</b>	<b>0</b>	<b>0</b>	<b>0</b>	<b>0</b>	<b>Sidero-metalúrgicos y joyería</b>
Escorias granuladas de la siderurgia	0	10	0	1	0	0	0	0	0	0	0	0	0	Escorias granuladas de la siderurgia
Los demás tornillos de fundición de hierro o acero	0	0	0	0	0	0	0	0	0	0	0	0	0	Los demás tornillos de fundición de hierro o acero
Tuercos de fundición de hierro o acero	0	0	0	0	0	0	0	0	0	0	0	0	0	Tuercos de fundición de hierro o acero
Resto	713	0	0	0	0	0	0	0	0	0	0	0	0	Resto
<b>Otros</b>	<b>0</b>	<b>0</b>	<b>0</b>	<b>0</b>	<b>0</b>	<b>0</b>	<b>0</b>	<b>4</b>	<b>0</b>	<b>0</b>	<b>0</b>	<b>0</b>	<b>0</b>	<b>Otros</b>
Construcciones prefabricadas	0	0	0	0	0	0	0	4	0	0	0	0	0	Construcciones prefabricadas
Resto	0	0	0	0	0	0	0	4	0	0	0	0	0	Resto
<b>TOTAL EXPORTACIONES</b>	<b>12 211</b>	<b>6 527</b>	<b>42 964</b>	<b>38 089</b>	<b>54 548</b>	<b>72 742</b>	<b>102 487</b>	<b>47 611</b>	<b>181 766</b>	<b>73 386</b>	<b>124 159</b>	<b>221 802</b>	<b>247 781</b>	<b>TOTAL EXPORTACIONES</b>

Y Cifras preliminares.

Fuente: SUNAT.

Elaboración: BCRP, Sucursal Cusco, Departamento de Estudios Económicos.



**ANEXO 6**

**APURÍMAC: INGRESOS CORRIENTES DEL GOBIERNO CENTRAL 1/**

(Millones de soles)

	2015		2016											
	NOV	DIC	ENE	FEB	MAR	ABR	MAY	JUN	JUL	AGO	SET	OCT	NOV	
<b>I. INGRESOS TRIBUTARIOS</b>	<b>7</b>	<b>7</b>	<b>8</b>	<b>6</b>	<b>7</b>	<b>8</b>	<b>6</b>	<b>6</b>	<b>6</b>	<b>7</b>	<b>6</b>	<b>6</b>	<b>7</b>	<b>I. INGRESOS TRIBUTARIOS</b>
<b>1. Impuestos a los Ingresos</b>	<b>4</b>	<b>4</b>	<b>4</b>	<b>3</b>	<b>4</b>	<b>5</b>	<b>3</b>	<b>3</b>	<b>3</b>	<b>4</b>	<b>3</b>	<b>3</b>	<b>4</b>	<b>1. Impuestos a los Ingresos</b>
- Personas Naturales	1	1	1	1	1	1	1	1	1	1	1	1	1	- Personas Naturales
- Personas Jurídicas	3	3	3	2	2	2	2	2	2	3	2	3	2	- Personas Jurídicas
- Regularización	0	0	0	0	1	2	0	0	0	0	0	0	0	- Regularización
<b>2. Impuestos a la Importación</b>	<b>0</b>	<b>0</b>	<b>0</b>	<b>0</b>	<b>0</b>	<b>0</b>	<b>0</b>	<b>0</b>	<b>0</b>	<b>0</b>	<b>0</b>	<b>0</b>	<b>0</b>	<b>2. Impuestos a la Importación</b>
<b>3. Impuestos General a las Ventas</b>	<b>3</b>	<b>3</b>	<b>3</b>	<b>2</b>	<b>2</b>	<b>2</b>	<b>2</b>	<b>2</b>	<b>2</b>	<b>3</b>	<b>2</b>	<b>2</b>	<b>2</b>	<b>3. Impuestos General a las Ventas</b>
- Operaciones Internas	3	3	3	2	2	2	2	2	2	3	2	2	2	- Operaciones Internas
- Operaciones Externas	0	0	0	0	0	0	0	0	0	0	0	0	0	- Operaciones Externas
<b>4. Impuestos Selectivo al Consumo</b>	<b>0</b>	<b>0</b>	<b>0</b>	<b>0</b>	<b>0</b>	<b>0</b>	<b>0</b>	<b>0</b>	<b>0</b>	<b>0</b>	<b>0</b>	<b>0</b>	<b>0</b>	<b>4. Impuestos Selectivo al Consumo</b>
<b>5. Otros Ingresos Tributarios</b>	<b>1</b>	<b>1</b>	<b>1</b>	<b>1</b>	<b>1</b>	<b>1</b>	<b>1</b>	<b>1</b>	<b>1</b>	<b>1</b>	<b>1</b>	<b>1</b>	<b>1</b>	<b>5. Otros Ingresos Tributarios</b>
<b>II. INGRESOS NO TRIBUTARIOS</b>	<b>1</b>	<b>1</b>	<b>0</b>	<b>0</b>	<b>0</b>	<b>0</b>	<b>1</b>	<b>1</b>	<b>0</b>	<b>0</b>	<b>1</b>	<b>1</b>	<b>0</b>	<b>II. INGRESOS NO TRIBUTARIOS</b>
<b>INGRESOS CORRIENTES (I+II)</b>	<b>8</b>	<b>8</b>	<b>9</b>	<b>7</b>	<b>7</b>	<b>9</b>	<b>7</b>	<b>7</b>	<b>6</b>	<b>8</b>	<b>7</b>	<b>7</b>	<b>7</b>	<b>INGRESOS CORRIENTES (I+II)</b>

1/ Debido al redondeo de los datos parciales, los totales pueden diferir de la suma de las partes

Fuente: SUNAT

ELABORACIÓN: BCRP. Sucursal Cusco. Departamento de Estudios Económicos.

**ANEXO 7**

**APURÍMAC: EJECUCIÓN DEL PRESUPUESTO DE GASTOS DEL GOBIERNO NACIONAL 1/ 2/**  
(Millones de soles)

	2015		2016											
	NOV	DIC	ENE	FEB	MAR	ABR	MAY	JUN	JUL	AGO	SEP	OCT	NOV	
<b>GASTOS NO FINANCIEROS</b>	<b>41</b>	<b>129</b>	<b>38</b>	<b>142</b>	<b>47</b>	<b>69</b>	<b>43</b>	<b>71</b>	<b>56</b>	<b>70</b>	<b>33</b>	<b>91</b>	<b>44</b>	<b>GASTOS NO FINANCIEROS</b>
<b>a. GASTOS CORRIENTES</b>	<b>21</b>	<b>66</b>	<b>37</b>	<b>118</b>	<b>32</b>	<b>51</b>	<b>28</b>	<b>48</b>	<b>48</b>	<b>59</b>	<b>24</b>	<b>82</b>	<b>30</b>	<b>a. GASTOS CORRIENTES</b>
1. Remuneraciones	10	12	11	11	11	10	10	10	15	10	10	10	11	1. Remuneraciones
2. Bienes y servicios	8	15	6	84	10	20	9	10	22	11	7	46	11	2. Bienes y servicios
3. Transferencias	3	39	20	23	11	20	9	28	10	38	7	25	8	3. Transferencias
<b>b. GASTO DE CAPITAL</b>	<b>20</b>	<b>63</b>	<b>1</b>	<b>24</b>	<b>15</b>	<b>19</b>	<b>15</b>	<b>23</b>	<b>8</b>	<b>11</b>	<b>9</b>	<b>9</b>	<b>14</b>	<b>b. GASTO DE CAPITAL</b>
1. Formación bruta de capital	19	28	1	24	15	17	12	13	8	11	7	11	14	1. Formación bruta de capital
2. Otros gastos de capital	1	35	0	0	0	2	3	10	0	0	2	-2	0	2. Otros gastos de capital

1/ Información actualizada al 31 de agosto de 2016.

2/ Debido al redondeo de los datos parciales, los totales pueden diferir de la suma de las partes.

Fuente: MEF.

Elaboración: BCRP, Sucursal Cusco. Departamento de Estudios Económicos.

**ANEXO 8**

**APURÍMAC: EJECUCIÓN DEL PRESUPUESTO DE GASTOS DEL GOBIERNO REGIONAL 1/ 2/**  
(Millones de soles)

	2015		2016											
	NOV	DIC	ENE	FEB	MAR	ABR	MAY	JUN	JUL	AGO	SEP	OCT	NOV	
<b>GASTOS NO FINANCIEROS</b>	<b>85</b>	<b>135</b>	<b>42</b>	<b>50</b>	<b>59</b>	<b>57</b>	<b>64</b>	<b>64</b>	<b>70</b>	<b>63</b>	<b>64</b>	<b>63</b>	<b>70</b>	<b>GASTOS NO FINANCIEROS</b>
<b>a. GASTOS CORRIENTES</b>	<b>51</b>	<b>83</b>	<b>41</b>	<b>40</b>	<b>44</b>	<b>45</b>	<b>49</b>	<b>51</b>	<b>60</b>	<b>51</b>	<b>49</b>	<b>50</b>	<b>54</b>	<b>a. GASTOS CORRIENTES</b>
1. Remuneraciones	34	46	34	30	31	32	33	33	40	34	33	34	38	1. Remuneraciones
2. Bienes y servicios	14	31	3	7	11	11	12	14	16	11	13	13	13	2. Bienes y servicios
3. Transferencias	3	5	4	3	3	3	3	4	6	6	3	3	3	3. Transferencias
<b>b. GASTO DE CAPITAL</b>	<b>34</b>	<b>52</b>	<b>1</b>	<b>11</b>	<b>14</b>	<b>12</b>	<b>15</b>	<b>14</b>	<b>10</b>	<b>12</b>	<b>15</b>	<b>14</b>	<b>16</b>	<b>b. GASTO DE CAPITAL</b>
1. Formación bruta de capital	34	52	1	11	14	12	15	14	10	12	15	14	16	1. Formación bruta de capital
2. Otros gastos de capital	0	0	0	0	0	0	0	0	0	0	0	0	0	2. Otros gastos de capital

1/ Información actualizada al 31 de agosto de 2016.

2/ Debido al redondeo de los datos parciales, los totales pueden diferir de la suma de las partes.

Fuente: MEF.

Elaboración: BCRP, Sucursal Cusco. Departamento de Estudios Económicos.

**ANEXO 9**

**APURÍMAC: EJECUCIÓN DEL PRESUPUESTO DE GASTOS DE LOS GOBIERNO LOCALES 1/ 2/**  
(Millones de soles)

	2015		2016											
	NOV	DIC	ENE	FEB	MAR	ABR	MAY	JUN	JUL	AGO	SEP	OCT	NOV	
<b>GASTOS NO FINANCIEROS</b>	<b>51</b>	<b>225</b>	<b>17</b>	<b>36</b>	<b>62</b>	<b>49</b>	<b>91</b>	<b>58</b>	<b>51</b>	<b>51</b>	<b>56</b>	<b>59</b>	<b>51</b>	<b>GASTOS NO FINANCIEROS</b>
<b>a. GASTOS CORRIENTES</b>	<b>15</b>	<b>26</b>	<b>5</b>	<b>9</b>	<b>13</b>	<b>10</b>	<b>10</b>	<b>13</b>	<b>13</b>	<b>11</b>	<b>12</b>	<b>13</b>	<b>12</b>	<b>a. GASTOS CORRIENTES</b>
1. Remuneraciones	2	3	2	2	3	3	2	2	3	2	2	3	2	1. Remuneraciones
2. Bienes y servicios	6	16	3	6	9	6	7	8	8	6	8	7	7	2. Bienes y servicios
3. Transferencias	7	7	0	0	0	1	1	2	2	2	2	3	2	3. Transferencias
<b>b. GASTO DE CAPITAL</b>	<b>36</b>	<b>199</b>	<b>11</b>	<b>27</b>	<b>50</b>	<b>39</b>	<b>81</b>	<b>45</b>	<b>38</b>	<b>40</b>	<b>43</b>	<b>46</b>	<b>40</b>	<b>b. GASTO DE CAPITAL</b>
1. Formación bruta de capital	36	199	11	27	50	39	81	45	38	40	43	46	40	1. Formación bruta de capital
2. Otros gastos de capital	0	0	0	0	0	0	0	0	0	0	0	0	0	2. Otros gastos de capital

1/ Información actualizada al 31 de agosto de 2016.

2/ Debido al redondeo de los datos parciales, los totales pueden diferir de la suma de las partes.

Fuente: MEF.

Elaboración: BCRP, Sucursal Cusco. Departamento de Estudios Económicos.

**ANEXO 10**

**APURÍMAC: CRÉDITO 1/ 2/**

(Saldos en millones de Soles)

ENTIDADES FINANCIERAS	2015		2016											ENTIDADES FINANCIERAS
	NOV	DIC	ENE	FEB	MAR	ABR	MAY	JUN	JUL	AGO	SET	OCT	NOV	
<b>I. BANCO DE LA NACION</b>	56	56	56	57	57	57	58	59	59	60	60	61	61	<b>I. BANCO DE LA NACION</b>
<b>II. AGROBANCO</b>	10	11	11	10	10	10	10	11	10	10	10	11	12	<b>II. AGROBANCO</b>
<b>III. BANCA MÚLTIPLE</b>	166	166	171	169	170	173	176	177	177	179	184	189	190	<b>III. BANCA MÚLTIPLE</b>
<b>IV. INSTITUCIONES NO BANCARIAS</b>	483	487	487	489	495	500	507	509	512	518	526	530	536	<b>IV. INSTITUCIONES NO BANCARIAS</b>
Cajas Municipales	354	356	357	357	362	366	373	376	381	387	393	395	400	Cajas Municipales
Cajas Rurales	0	0	0	0	0	0	0	0	0	1	1	2	2	Cajas Rurales
Edpymes	0	0	0	0	0	0	0	0	0	0	0	0	0	Edpymes
Financieras	129	131	130	132	133	134	133	132	131	130	132	133	134	Financieras
<b>TOTAL</b>	<b>716</b>	<b>721</b>	<b>725</b>	<b>725</b>	<b>732</b>	<b>740</b>	<b>751</b>	<b>755</b>	<b>758</b>	<b>767</b>	<b>780</b>	<b>791</b>	<b>799</b>	<b>TOTAL</b>
<b>En M/N</b>	<b>705</b>	<b>711</b>	<b>710</b>	<b>716</b>	<b>723</b>	<b>732</b>	<b>743</b>	<b>747</b>	<b>750</b>	<b>759</b>	<b>772</b>	<b>784</b>	<b>792</b>	<b>En M/N</b>
<b>En M/E</b>	<b>11</b>	<b>10</b>	<b>15</b>	<b>10</b>	<b>9</b>	<b>8</b>	<b>8</b>	<b>8</b>	<b>8</b>	<b>8</b>	<b>8</b>	<b>7</b>	<b>7</b>	<b>En M/E</b>

1/ Cifras Preliminares

2/ Debido al redondeo de los datos parciales, los totales pueden diferir de la suma de las partes.

FUENTE: Superintendencia de Banca, Seguros y AFP SBS.

ELABORACION: BCRP - Sucursal Cusco. Departamento de Estudios Económicos.

**ANEXO 11**

APURÍMAC: DEPÓSITOS 1/ 2/

(Saldos en millones de Soles)

INSTITUCIONES	2015		2016										INSTITUCIONES	
	NOV	DIC	ENE	FEB	MAR	ABR	MAY	JUN	JUL	AGO	SET	OCT		NOV
<b>I. EMPRESAS BANCARIAS 3/</b>	<b>606</b>	<b>676</b>	<b>717</b>	<b>701</b>	<b>672</b>	<b>659</b>	<b>654</b>	<b>684</b>	<b>694</b>	<b>694</b>	<b>688</b>	<b>668</b>	<b>673</b>	<b>I. EMPRESAS BANCARIAS 3/</b>
<b>Depósitos a la vista</b>	<b>168</b>	<b>212</b>	<b>234</b>	<b>227</b>	<b>212</b>	<b>199</b>	<b>192</b>	<b>191</b>	<b>195</b>	<b>199</b>	<b>191</b>	<b>177</b>	<b>188</b>	<b>Depósitos a la vista</b>
En m/n	164	208	229	222	209	195	189	187	192	195	188	173	183	En m/n
En m/e	4	4	5	5	3	4	3	4	3	3	3	4	5	En m/e
<b>Depósitos de ahorro</b>	<b>254</b>	<b>280</b>	<b>295</b>	<b>291</b>	<b>276</b>	<b>274</b>	<b>264</b>	<b>282</b>	<b>280</b>	<b>275</b>	<b>276</b>	<b>268</b>	<b>261</b>	<b>Depósitos de ahorro</b>
En m/n	227	253	266	263	248	248	238	255	253	247	248	241	234	En m/n
En m/e	27	27	28	28	28	27	26	26	27	28	28	27	27	En m/e
<b>Depósitos a plazo</b>	<b>185</b>	<b>184</b>	<b>188</b>	<b>182</b>	<b>185</b>	<b>185</b>	<b>198</b>	<b>212</b>	<b>219</b>	<b>220</b>	<b>221</b>	<b>222</b>	<b>224</b>	<b>Depósitos a plazo</b>
En m/n	181	181	185	179	182	182	194	209	216	216	217	219	220	En m/n
En m/e	3	3	4	3	3	3	3	3	3	3	3	3	4	En m/e
<b>II. INSTITUCIONES NO BANCARIAS</b>	<b>150</b>	<b>156</b>	<b>158</b>	<b>157</b>	<b>159</b>	<b>159</b>	<b>167</b>	<b>170</b>	<b>174</b>	<b>177</b>	<b>185</b>	<b>184</b>	<b>190</b>	<b>II. INSTITUCIONES NO BANCARIAS</b>
<b>Depósitos a la vista</b>	<b>0</b>	<b>0</b>	<b>0</b>	<b>0</b>	<b>0</b>	<b>0</b>	<b>0</b>	<b>0</b>	<b>0</b>	<b>0</b>	<b>0</b>	<b>0</b>	<b>0</b>	<b>Depósitos a la vista</b>
En m/n	0	0	0	0	0	0	0	0	0	0	0	0	0	En m/n
En m/e	0	0	0	0	0	0	0	0	0	0	0	0	0	En m/e
<b>Depósitos de ahorro</b>	<b>77</b>	<b>82</b>	<b>84</b>	<b>82</b>	<b>84</b>	<b>85</b>	<b>90</b>	<b>87</b>	<b>90</b>	<b>91</b>	<b>97</b>	<b>95</b>	<b>95</b>	<b>Depósitos de ahorro</b>
En m/n	72	77	79	77	78	80	85	82	85	86	91	89	90	En m/n
En m/e	5	6	5	5	5	5	5	5	5	6	6	5	5	En m/e
<b>Depósitos a plazo</b>	<b>73</b>	<b>74</b>	<b>74</b>	<b>75</b>	<b>75</b>	<b>74</b>	<b>77</b>	<b>83</b>	<b>83</b>	<b>86</b>	<b>88</b>	<b>90</b>	<b>95</b>	<b>Depósitos a plazo</b>
En m/n	68	68	68	69	69	68	71	76	77	80	82	84	88	En m/n
En m/e	5	6	6	6	6	6	6	6	6	6	6	6	6	En m/e
<b>III. TOTAL</b>	<b>756</b>	<b>832</b>	<b>875</b>	<b>858</b>	<b>831</b>	<b>817</b>	<b>821</b>	<b>854</b>	<b>868</b>	<b>871</b>	<b>873</b>	<b>852</b>	<b>863</b>	<b>III. TOTAL</b>
<b>Depósitos a la vista</b>	<b>168</b>	<b>212</b>	<b>234</b>	<b>227</b>	<b>212</b>	<b>199</b>	<b>192</b>	<b>191</b>	<b>195</b>	<b>199</b>	<b>191</b>	<b>177</b>	<b>188</b>	<b>Depósitos a la vista</b>
En m/n	164	208	229	222	209	195	189	187	192	195	188	173	183	En m/n
En m/e	4	4	5	5	3	4	3	4	3	3	3	4	5	En m/e
<b>Depósitos de ahorro</b>	<b>331</b>	<b>363</b>	<b>379</b>	<b>373</b>	<b>359</b>	<b>359</b>	<b>354</b>	<b>369</b>	<b>370</b>	<b>366</b>	<b>373</b>	<b>363</b>	<b>356</b>	<b>Depósitos de ahorro</b>
En m/n	299	330	345	340	326	328	323	337	338	333	339	331	324	En m/n
En m/e	32	33	34	33	33	32	31	31	33	33	34	32	32	En m/e
<b>Depósitos a plazo</b>	<b>258</b>	<b>258</b>	<b>262</b>	<b>257</b>	<b>260</b>	<b>259</b>	<b>275</b>	<b>295</b>	<b>302</b>	<b>305</b>	<b>309</b>	<b>312</b>	<b>319</b>	<b>Depósitos a plazo</b>
En m/n	249	249	253	248	251	250	265	285	293	296	299	303	309	En m/n
En m/e	9	9	10	10	9	9	10	10	10	9	9	9	10	En m/e

1/ Cifras Preliminares

2/ Debido al redondeo de los datos parciales, los totales pueden diferir de la suma de las partes

3/ Banca Múltiple y Banco de la Nación

FUENTE: Superintendencia de Banca, Seguros y AFP SBS.

ELABORACION: BCRP - Sucursal Cusco. Departamento de Estudios Económicos.

ANEXO 12

APURÍMAC: CARTERA PESADA 1/





(En porcentajes)

ENTIDADES FINANCIERAS	2015			2016										ENTIDADES FINANCIERAS
	OCT	NOV	DIC	ENE	FEB	MAR	ABR	MAY	JUN	JUL	AGO	SET	OCT	
I. BANCO DE LA NACIÓN	1,6	1,6	1,5	1,5	1,5	1,5	1,5	1,5	1,6	1,6	1,5	1,7	1,7	I. BANCO DE LA NACIÓN
II. AGROBANCO	4,6	5,4	4,4	4,9	4,6	3,1	3,7	3,8	3,1	3,2	3,5	4,6	4,5	II. AGROBANCO
III. BANCA MÚLTIPLE	5,1	5,1	3,3	3,5	3,6	4,1	3,9	2,6	2,7	4,1	2,8	2,8	2,8	III. BANCA MÚLTIPLE
IV. INSTITUCIONES NO BANCARIAS	4,4	4,4	3,9	4,1	4,3	4,4	4,5	4,5	4,3	4,4	4,3	4,2	4,4	IV. INSTITUCIONES NO BANCARIAS
Cajas Municipales	4,1	4,1	3,5	3,8	4,1	4,2	4,3	4,3	4,0	4,2	4,2	4,2	4,3	Cajas Municipales
Cajas Rurales de Ahorro y Crédito	0,0	0,0	0,0	0,0	0,0	0,0	0,0	0,0	0,0	0,0	0,0	0,0	0,0	Cajas Rurales de Ahorro y Crédito
Edpymes	7,7	9,4	9,5	8,5	7,3	9,2	6,1	9,0	9,8	11,9	13,0	17,9	17,8	Edpymes
Financieras	5,2	5,2	5,0	4,7	4,9	4,9	5,1	5,3	5,2	4,8	4,6	4,4	4,6	Financieras
<b>TOTAL</b>	<b>4,3</b>	<b>4,3</b>	<b>3,6</b>	<b>3,8</b>	<b>3,9</b>	<b>4,1</b>	<b>4,1</b>	<b>3,7</b>	<b>3,6</b>	<b>4,1</b>	<b>3,6</b>	<b>3,6</b>	<b>3,7</b>	<b>TOTAL</b>

1/ Cifras Preliminares.

FUENTE: Superintendencia de Banca, Seguros y AFP SBS.

ELABORACION: BCRP - Sucursal Cusco. Departamento de Estudios Económicos.