

**BANCO CENTRAL DE RESERVA DEL PERÚ**  
**SUCURSAL CUSCO**



**APURÍMAC: Síntesis de Actividad Económica**  
**Setiembre 2016<sup>1</sup>**

**Departamento de Estudios Económicos**

---

<sup>1</sup> En el presente informe participaron Víctor Chique y Vanessa Ayma.

## ÍNDICE

*Página*

<b>RESUMEN EJECUTIVO</b> .....	<b>3</b>
<b>I. ACTIVIDAD PRODUCTIVA</b> .....	<b>5</b>
1. Actividad Primaria .....	5
1.1 Sector agropecuario.....	5
1.2 Sector pesca .....	6
1.3 Sector minería.....	7
2. Otros indicadores sectoriales.....	7
2.1 Arribos a los establecimientos de hospedaje.....	7
<b>II. ASPECTOS LABORALES</b> .....	<b>8</b>
1. Empleo .....	8
<b>III. SECTOR EXTERNO</b> .....	<b>9</b>
1. Exportaciones.....	9
<b>IV. CRÉDITO Y DEPÓSITOS</b> .....	<b>10</b>
1. Crédito.....	10
2. Depósitos .....	11
<b>V. EJECUCIÓN DEL PRESUPUESTO DE GASTOS DEL GOBIERNO GENERAL</b> .....	<b>13</b>
1. Gasto no financiero .....	13
2. Gasto corriente.....	13
3. Gasto de capital .....	13
<b>VI. ENCUESTA DE PERCEPCIÓN REGIONAL</b> .....	<b>16</b>
<b>VII. ANEXOS</b> .....	<b>20</b>



## RESUMEN EJECUTIVO

---

### Principales hechos de importancia

- La producción **agropecuaria** disminuyó 9,4 por ciento interanual en setiembre, al igual que la producción **pesquera** 2,9 por ciento.
- Los otros indicadores de la **actividad económica** como el crédito se expandió 11,7 por ciento, al igual que sus componentes el crédito de consumo y el hipotecario. El arribo de turistas aumentó 40,0 por ciento y el empleo formal 11,4 por ciento. Por el contrario, la inversión pública se redujo 0,6 por ciento.

### Actividad Primaria

- El **sector agropecuario** descendió 9,4 por ciento interanual en setiembre, debido principalmente a la menor producción de papa. En el acumulado enero- setiembre, la producción agropecuaria creció 1,9 por ciento, en comparación a similar periodo de 2015.
- El **sector pesca** se contrajo 2,9 por ciento frente a setiembre de 2015, debido a la menor producción de pejerrey (-69,0 por ciento). En el acumulado enero – setiembre, la producción pesquera creció 16,6 por ciento, explicado por la mayor producción de trucha (27,2 por ciento).
- En la **actividad minera**, la extracción de cobre fue de 37,4 miles TMF, la de oro 7,5 miles onzas troy y plata 1,8 miles onzas troy.

### Otros Indicadores de Actividad Económica

- El número de **arribos a establecimientos de hospedaje** se expandió 40,0 por ciento interanual en setiembre, como consecuencia de los mayores arribos de turistas nacionales. En el acumulado, el flujo de turistas aumentó 22,3 por ciento, respecto a enero – setiembre de 2015.
- El **empleo formal** en empresas de 10 a más trabajadores en la ciudad de Abancay aumentó 11,4 por ciento interanual en setiembre. Entre enero y setiembre, el empleo creció 10,6 por ciento, con relación a igual periodo del año 2015.
- El **crédito**, que asciende a S/ 780 millones, creció 11,7 por ciento, con respecto a setiembre de 2015, explicado por el incremento de los créditos en la banca múltiple (15,3 por ciento) y en las instituciones no bancarias (11,0 por ciento). El crédito hipotecario creció 24,5 por ciento, y el de consumo 15,9 por ciento.
- Por último, la **inversión pública** alcanzó S/ 65 millones en setiembre, traducándose en un descenso de 0,6 por ciento interanual en términos reales, explicado por la disminución de los gastos en el Gobierno Nacional (-72,2 por ciento) y en el Gobierno Regional (-23,3 por ciento). Por otro lado, la inversión acumuló un aumento de 19,1 por ciento al compararlo con enero - setiembre de 2015.

**CUADRO N° 1**  
**OTROS INDICADORES DE ACTIVIDAD ECONÓMICA**  
 (Variación % respecto a similar mes del año anterior)

	Abr.16	May.16	Jun.16	Jul.16	Ago.16	Set.16
Arribos a los establecimientos de hospedaje	↑ 48,9	↓ -18,1	↑ 21,6	↑ 23,5	↑ 32,9	↑ 40,0
Empleo formal urbano 1/	↑ 28,0	↑ 8,5	↑ 6,5	↑ 6,4	↑ 7,2	↑ 11,4
Crédito total 2/	↑ 10,6	↑ 10,8	↑ 11,1	↑ 11,1	↑ 11,0	↑ 11,7
Crédito de consumo 2/	↑ 10,8	↑ 16,9	↑ 16,3	↑ 14,3	↑ 15,7	↑ 15,9
Crédito hipotecario 2/	↓ -0,1	↑ 16,3	↑ 16,5	↑ 23,5	↑ 24,5	↑ 24,5
Inversión Pública 3/	↑ 100,8	↓ -14,7	↑ 56,5	↓ -30,5	↑ 11,9	↓ -0,6

1/ En empresas de 10 a más trabajadores situadas en la ciudad de Abancay.

2/ En términos nominales.

3/ En términos reales.

Fuente: MINCETUR, MTPE, SBS y MEF.



## I. ACTIVIDAD PRODUCTIVA

### 1. Actividad Primaria

#### 1.1 Sector agropecuario

- En setiembre, la actividad agropecuaria se redujo 9,4 por ciento interanual, explicado por la menor producción agrícola (-27,7 por ciento). En enero – setiembre, la producción agropecuaria creció 1,9 por ciento en comparación a similar periodo de 2015.
- El comportamiento negativo de la producción agrícola se debió a la menor producción orientada al mercado interno (-33,1 por ciento), mientras que la producción orientada al mercado externo y agroindustria creció 10,4 por ciento. En el primer grupo es notable la menor producción de papa (-76,4 por ciento), y en el segundo grupo destacó la mayor producción de palta. En el acumulado enero - setiembre, la producción agrícola se incrementó en 2,6 por ciento, reflejo de la mayor producción de papa.
- Por otra parte, el ascenso de la producción pecuaria (0,6 por ciento) en setiembre, obedeció principalmente a la mayor producción de carne de ovino (2,5 por ciento). En enero-setiembre, la producción pecuaria decreció 1,1 por ciento, respecto a igual periodo de 2015, resultado de la menor producción de leche.

**CUADRO N° 2**  
**SECTOR AGROPECUARIO 1/**  
(Miles de Toneladas)

Subsectores	Estructura		Setiembre				Enero-Setiembre			
	Porcentual	2015	2016	Var. %	Contribución al	2015	2016	Var. %	Contribución al	
										2014 2/
<b>AGRÍCOLA</b>	<b>76,6</b>			<b>-27,7</b>	<b>-9,8</b>			<b>2,6</b>	<b>2,1</b>	
Orientada al mercado externo y agroindustria 2/	4,9			10,4	0,5			1,4	0,1	
Caña para alcohol	0,1	0,6	0,0	-100,0	-0,3	5,3	3,8	-27,9	0,0	
Quinua	0,9	0,0	0,0	-100,0	-0,2	5,8	4,7	-18,5	-0,3	
Amaranto - Kiwicha	0,3	0,0	0,0	--	--	1,3	1,1	-14,0	-0,1	
Anís	0,3	0,0	0,0	--	--	0,2	0,3	18,3	0,0	
Haba grano seco	1,7	0,0	0,0	--	--	6,8	6,2	-8,4	-0,2	
Maíz amarillo duro	0,4	0,0	0,0	--	--	2,2	3,2	44,7	0,2	
Tara	0,4	0,4	0,4	1,7	0,1	1,4	3,9	178,1	0,6	
Palta	0,9	0,1	0,2	101,7	0,9	3,7	3,4	-8,0	-0,1	
Orientada al mercado interno 2/	71,7			-33,1	-10,3			2,8	2,0	
Papa	38,4	1,7	0,4	-76,4	-5,3	340,4	382,4	12,3	4,7	
Haba grano verde	0,5	0,1	0,0	-91,7	-0,5	5,2	4,6	-11,2	-0,1	
Cebolla	0,1	0,0	0,0	-100,0	-0,3	0,8	0,8	7,1	0,0	
Frijol vainita	0,0	0,0	0,0	-100,0	-0,2	0,6	0,2	-71,4	-0,1	
Cebada grano	1,1	0,0	0,0	-100,0	0,0	10,4	8,4	-19,7	-0,3	
Avena grano	0,1	0,0	0,0	--	--	0,7	1,1	68,0	0,1	
Frijol grano seco	3,1	0,0	0,0	--	--	6,7	5,0	-24,5	-0,8	
Maíz amiláceo	11,3	0,0	0,0	--	--	39,6	34,6	-12,8	-1,5	
Oca	0,9	0,0	0,0	--	--	9,2	11,6	26,4	0,3	
Olluco	2,7	0,0	0,0	--	--	26,8	23,7	-11,9	-0,4	
Arveja grano verde	0,6	0,1	0,1	0,4	0,0	2,9	3,0	4,0	0,0	
Zapallo	0,3	0,0	0,1	343,0	0,3	3,1	2,8	-9,7	0,0	
<b>PECUARIO</b>	<b>23,4</b>			<b>0,6</b>	<b>0,4</b>			<b>-1,1</b>	<b>-0,2</b>	
Leche fresca	6,4	1,9	2,0	1,5	0,0	27,3	27,0	-0,9	-0,2	
Carne de Vacuno 4/	8,0	0,8	0,8	0,4	0,1	7,1	7,1	-0,2	0,0	
Carne de Ovino 4/	2,0	0,2	0,2	2,5	0,2	1,8	1,9	0,9	0,0	
Carne de Porcino 4/	3,4	0,4	0,3	-1,6	0,0	2,9	2,9	-1,0	0,0	
Carne de Aves 4/	0,6	0,1	0,1	2,2	0,0	0,7	0,7	-2,3	0,0	
<b>SECTOR AGROPECUARIO</b>	<b>100,0</b>			<b>-9,4</b>	<b>-9,4</b>			<b>1,9</b>	<b>1,9</b>	

1/ Cifras preliminares

2/ A precios de 2007

3/ En base a la estructura porcentual de similar periodo de 2015

4/ Peso neto

Fuente: Ministerio de Agricultura y Riego

Elaboración: BCRP, Sucursal Cusco. Departamento de Estudios Económicos.

- En cuanto al avance de las siembras, correspondiente a la nueva campaña agrícola (2016/2017), se ha instalado un total de 5 009 hectáreas, 8,3 por ciento menor a similar periodo de la campaña anterior; habiendo disminuido las siembras de maíz amiláceo, haba grano seco, entre otros.

**CUADRO N° 3**  
**SUPERFICIE SEMBRADA 1/**  
(Hectáreas)

	Campaña agrícola 2/		Variación	
	2015/2016	2016/2017	Absoluta	Porcentual
<b>CULTIVOS TRANSITORIOS</b>	<b>5 454</b>	<b>4 993</b>	<b>-461</b>	<b>-8,5</b>
Maíz amiláceo	2 384	1 900	-484	-20,3
Haba grano seco	136	114	-22	-16,2
Arveja grano verde	55	36	-19	-34,5
Haba grano verde	74	55	-19	-25,7
Frijol Grano Seco	19	6	-13	-68,4
Cebolla	16	6	-10	-62,5
Tomate	11	2	-9	-81,8
Avena grano	0	0	0	-,-
Frijol Grano Verde	0	0	0	-,-
Lenteja grano seco	0	9	9	-,-
Maíz amarillo duro	3	20	17	566,7
Chocho o tarwi	127	150	23	18,1
Cebada grano	1	42	41	4 100,0
Papa	1 218	1 299	81	6,7
Oca	139	241	102	73,4
Otros	1 271	1 113	-158	-12,4
<b>CULTIVOS PERMANENTES</b>	<b>6</b>	<b>16</b>	<b>10</b>	<b>166,7</b>
Melocotón	2	0	-2	-,-
Ciruela	0	0	0	-,-
Palta	0	0	0	-,-
Aguaymanto	4	16	12	-,-
<b>Total</b>	<b>5 460</b>	<b>5 009</b>	<b>-451</b>	<b>-8,3</b>

1/ Cifras preliminares

2/ De agosto 2016 a setiembre 2016

Fuente: MINAGRI - Apurímac

Elaboración: BCRP, Sucursal Cusco. Departamento de Estudios Económicos

## 1.2 Sector pesca

- La producción pesquera en el mes de setiembre se contrajo 2,9 por ciento con respecto a similar mes del año 2015, debido a la menor producción de pejerrey (-69,0 por ciento) y a la nula producción de carpa. En el acumulado enero – setiembre, la producción pesquera creció 16,6 por ciento, explicado por la mayor producción de trucha (27,2 por ciento).

**CUADRO N° 4**  
**SECTOR PESCA 1/**  
(En toneladas)

	Setiembre			Enero - Setiembre		
	2015	2016	Var.%	2015	2016	Var.%
<b>Consumo Humano Directo</b>						
Fresco	13	12	-7,7	107	121	13,1
<b>SECTOR PESCA 2/</b>			<b>-2,9</b>			<b>16,6</b>

1/ Cifras preliminares

2/ A precios de 2007

Fuente: PRODUCE - Apurímac

Elaboración: BCRP, Sucursal Cusco. Departamento de Estudios Económicos.

### 1.3 Sector minería

- La actividad minera en el mes de setiembre se expandió significativamente (3 294,7 por ciento), debido a la extracción de cobre (37 444TMF).
- En términos acumulados, de enero a setiembre de 2016, la producción de cobre fue de 224 844 TMF, la producción de oro llegó a 67 060 onzas troy, y la de plata a 14 596 onzas troy.

**CUADRO N° 5**  
**SECTOR MINERÍA 1/**  
(Variación % real respecto a similar periodo del año anterior)

Mineral	Estructura Porcentual 2015 2/	Setiembre				Enero - Setiembre			
		2015	2016	Var.%	Contribución 3/	2015	2016	Var.%	Contribución 3/
Cobre (TMF)	42,1	0	37 444	-	-	0	224 844	-	-
Oro (Onzas troy)	57,2	8 862	7 482	-15,6	-15,0	45 095	67 060	48,7	48,2
Plata (Onzas troy)	0,7	20 544	1 768	-91,4	-3,6	29 064	14 596	-49,8	-0,6
<b>SECTOR MINERÍA 2/</b>	<b>100,0</b>			<b>3 294,7</b>	<b>3 294,7</b>			<b>4 073,1</b>	<b>4 073,1</b>

1/ Cifras preliminares.

2/ A precios de 2007.

3/ En base a la estructura de similar periodo de 2015.

Fuente: Ministerio de Energía y Minas.

Elaboración: BCRP, Sucursal Cusco. Departamento de Estudios Económicos.

## 2. Otros indicadores sectoriales

### 2.1 Arribos a los establecimientos de hospedaje

- El número de arribos a los establecimientos de hospedaje en el departamento de Apurímac totalizó 44 593 personas en setiembre, registrando un ascenso de 40,0 por ciento con relación a similar mes de 2015. El resultado obedeció al mayor arribo de turistas nacionales (41,8 por ciento). El número acumulado de arribos durante enero - setiembre fue de 364 335 personas, 22,3 por ciento por encima de lo registrado en igual periodo del año 2015, debido a los mayores arribos de turistas nacionales (24,7 por ciento).

**GRÁFICO N° 1**  
**EVOLUCIÓN DE ARRIBOS A ESTABLECIMIENTOS DE HOSPEDAJE**  
(Variación %)

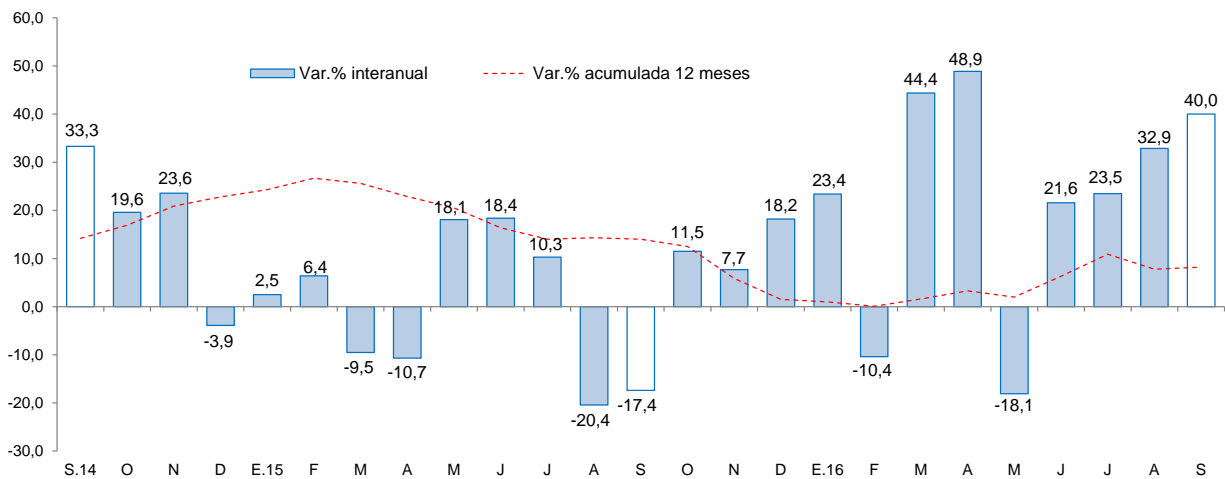

Fuente: Encuesta Mensual a Establecimientos de Hospedaje Temporal - MINCETUR.

Elaboración: BCR, Sucursal Cusco, Departamento de Estudios Económicos.

## II. ASPECTOS LABORALES

### 1. Empleo

- El empleo en la ciudad de Abancay, en empresas privadas formales de 10 a más trabajadores, creció 11,4 por ciento, con respecto a setiembre del año 2015. Este incremento se debió a la mayor demanda laboral del sector transporte, almacenes y comunicaciones (28,6 por ciento) y servicios (12,4 por ciento). En enero - setiembre de 2016, el empleo acumuló una expansión de 10,6 por ciento.

**CUADRO N° 6**  
**CIUDAD DE ABANCAY: ÍNDICE MENSUAL DE EMPLEO EN EMPRESAS PRIVADAS**  
**FORMALES DE 10 Y MÁS TRABAJADORES POR RAMA DE ACTIVIDAD ECONÓMICA 1/**  
 (Octubre 2010=100)

	Setiembre			Enero - Setiembre		
	2015	2016	Var.%	2015	2016	Var.%
Comercio	91,9	91,3	-0,7	94,8	89,4	-5,7
Transporte, almacenes y comunicaciones	140,0	180,0	28,6	143,3	191,1	33,3
Servicios 2/	103,6	116,4	12,4	106,3	119,1	12,0
<b>Total</b>	<b>102,1</b>	<b>113,8</b>	<b>11,4</b>	<b>104,8</b>	<b>115,9</b>	<b>10,6</b>

Nota: La información corresponde al primer día de cada mes.

1/ Cifras preliminares.

2/ Conformada por las subramas servicios prestados a empresas, restaurantes y hoteles, establecimientos financieros, enseñanza, servicios sociales y comunales; y electricidad, gas y agua.

Fuente: MTPE - Encuesta Nacional de Variación del Empleo (ENVME)

Elaboración: BCRP, Sucursal Cusco. Departamento de Estudios Económicos.

**GRÁFICO N° 2**  
**CIUDAD DE ABANCAY: EMPLEO FORMAL URBANO EN EMPRESAS DE 10 A MÁS TRABAJADORES**  
 (Variación % respecto a similar mes del año anterior)

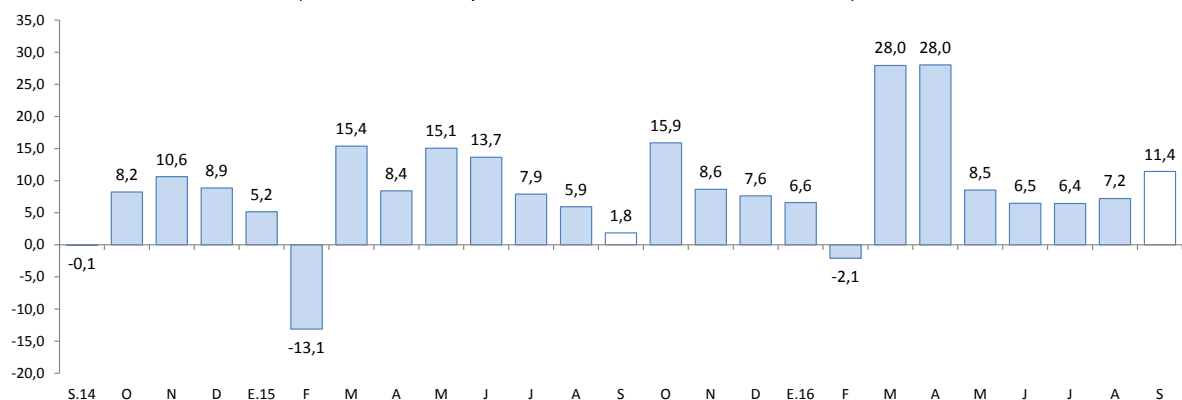

Fuente: Ministerio de Trabajo y Promoción del Empleo.



### III. SECTOR EXTERNO

#### 1. Exportaciones

- Las exportaciones del departamento de Apurímac, en el mes de setiembre, totalizaron US\$ 132,2 millones, mayor frente a los US\$ 9,7 millones de igual mes de 2015, explicado fundamentalmente por el aumento de las exportaciones de productos tradicionales.
- El incremento de las exportaciones tradicionales, se debe principalmente a las mayores exportaciones de productos mineros (US\$ 131,6 millones), específicamente cobre.
- En las exportaciones no tradicionales (US\$ 58,0 miles), la disminución interanual se explicó por el nulo valor exportado de productos agropecuarios, no obstante, hubo un incremento en los productos textiles.
- Durante el acumulado enero - setiembre, las exportaciones acumularon un valor US\$ 745,8 millones, resultando mayor frente a los US\$ 41,0 millones de igual periodo de 2015. Las exportaciones tradicionales acumularon US\$ 745,5 millones, mostrando un incremento significativo, debido a la mayor exportación de productos mineros; por otro lado, se registró un descenso de las exportaciones no tradicionales (-12,6 por ciento).

**CUADRO Nº 7**  
**EXPORTACIONES POR GRUPO DE PRODUCTOS 1/**  
(Valor FOB en miles de US\$)

GRUPO	Estructura %	Setiembre		Enero - Setiembre	
		2015	2016	2015	2016
<b>PRODUCTOS TRADICIONALES</b>	<b>98,5</b>	<b>9 582</b>	<b>132 101</b>	<b>40 723</b>	<b>745 510</b>
Agrícolas	1,9	0	546	625	1 492
Mineros	96,6	9 582	131 555	40 098	744 017
<b>PRODUCTOS NO TRADICIONALES</b>	<b>1,5</b>	<b>91</b>	<b>58</b>	<b>278</b>	<b>243</b>
Agropecuarios	0,4	82	0	242	139
Textiles	0,0	6	53	12	53
Maderas y papeles, y sus manufacturas	0,0	0	0	0	35
Químicos	0,0	0	3	0	3
Minerales no metálicos	0,0	0	0	0	0
Sidero - metalúrgico y joyería	1,0	1	0	17	2
Metal-mecánicos	0,1	0	2	0	9
Otros	0,0	2	0	7	4
		0			
<b>TOTAL EXPORTACIONES</b>	<b>100,0</b>	<b>9 673</b>	<b>132 159</b>	<b>41 002</b>	<b>745 753</b>

1/ Cifras preliminares.

Fuente: SUNAT.

Elaboración: BCRP, Sucursal Cusco. Departamento de Estudios Económicos.

- El destino de las exportaciones durante enero – setiembre se concentró en China (78,4 por ciento). El principal producto exportado a este mercado fue cobre.

## IV. CRÉDITO Y DEPÓSITOS

### 1. Crédito

- El saldo del crédito fue de S/ 780 millones en setiembre, mostrando un crecimiento de 11,7 por ciento interanual, mayor al ritmo de crecimiento alcanzado en igual mes del año 2015, que fue 10,1 por ciento.
- El crédito en la banca múltiple que concentró el 23,6 por ciento del crédito total, aumentó 15,3 por ciento y en las instituciones no bancarias, que intermediaron el 67,4 por ciento del crédito, se registró un crecimiento de 11,0 por ciento interanual, asociado básicamente a las cajas municipales (12,7 por ciento).
- Por tipo de crédito, el destinado a personas creció 17,1 por ciento, explicado por un incremento del crédito hipotecario (24,5 por ciento) y el crédito de consumo (15,9 por ciento); de igual forma, el crédito a empresas aumentó 8,5 por ciento.
- El crédito en moneda nacional mostró una expansión de 12,3 por ciento interanual; mientras que, el crédito en moneda extranjera descendió 28,9 por ciento. La dolarización bajó de 1,6 por ciento en setiembre de 2015 a 1,0 por ciento en igual mes de 2016, resaltando la preferencia por los préstamos en moneda nacional.

**CUADRO N° 8**  
**CRÉDITO**  
(Saldos en millones de soles)

	A Setiembre			
	2015	2016	Estruct. % 2016	Var. Nom. 2016/2015
<b>Banco de la Nación 1/</b>	55	60	7,7	10,3
<b>Agrobanco 2/</b>	10	10	1,3	-3,8
<b>Banca múltiple</b>	160	184	23,6	15,3
<b>Instituciones no bancarias</b>	474	526	67,4	11,0
Cajas Municipales	349	393	50,4	12,7
Cajas Rurales 3/	0	1	0,2	-
Financieras 3/	125	132	16,9	5,3
Edpymes	0	0	0,0	-13,0
<b>TOTAL</b>	<b>698</b>	<b>780</b>	<b>100,0</b>	<b>11,7</b>
<b>A empresas</b>	<b>437</b>	<b>474</b>	<b>60,8</b>	<b>8,5</b>
<b>A personas</b>	<b>261</b>	<b>306</b>	<b>39,2</b>	<b>17,1</b>
Consumo	225	261	33,5	15,9
Hipotecario	36	44	5,7	24,5
En MN	687	772	99,0	12,3
En ME	11	8	1,0	-28,9

1/ Considera sólo los créditos de consumo e hipotecario.

2/ No considera los créditos a las demás empresas del sistema financiero.

3/ Según resolución SBS N° 4655 - 201, la SBS autorizó la escisión de la CRAC Credinka y posterior absorción por parte de Financiera Nueva Visión, cuya nueva razón social cambia a Financiera Credinka S.A.

Fuente: SBS y AFP.

Elaboración: BCRP, Sucursal Cusco. Departamento de Estudios Económicos.



**GRÁFICO Nº 3**  
**EVOLUCIÓN DEL CRÉDITO**  
(Variación % respecto a similar mes del año anterior)

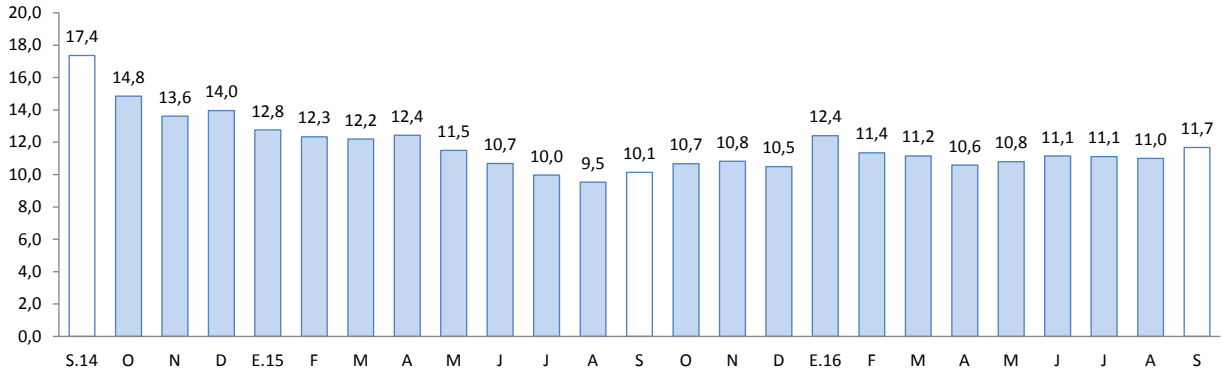

Fuente: SBS y AFP.

- La tasa de morosidad en el mes de agosto fue de 3,6 por ciento, menor en 0,8 de punto porcentual respecto al mismo mes de 2015. En las instituciones no bancarias, la morosidad se situó en 4,3 por ciento y en la banca múltiple en 2,8 por ciento.

**GRÁFICO Nº 4**  
**TASA DE MOROSIDAD 1/ 2/**  
(Porcentaje)

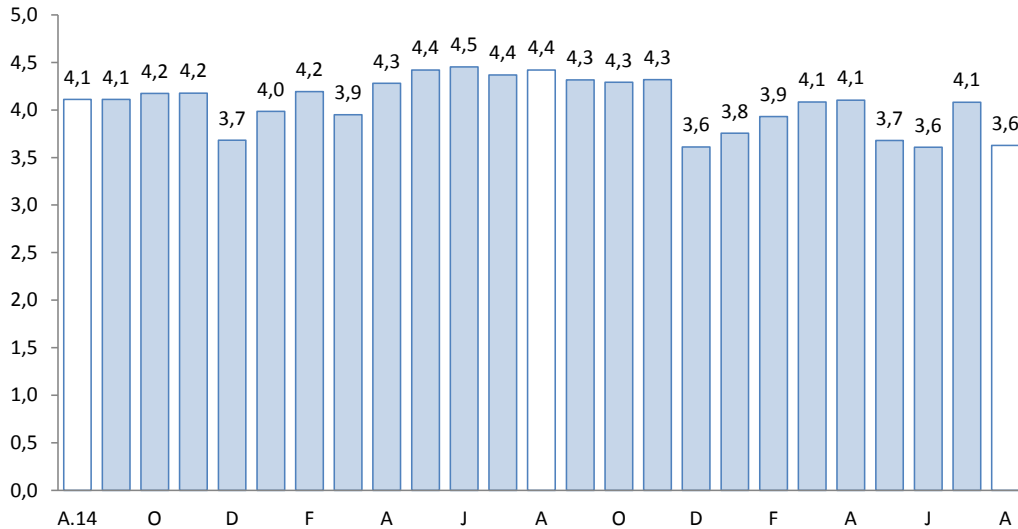

1/ Preliminar

2/ Morosidad = (créditos vencidos + créditos en cobranza judicial)/colocaciones brutas

Fuente: Superintendencia de Banca, Seguros y AFP.

## 2. Depósitos

- Los depósitos en el departamento de Apurímac, cuyo saldo fue de S/ 873 millones, aumentaron 16,8 por ciento, menor a lo registrado en setiembre de 2015, que fue de 46,2 por ciento.
- Por tipo de depósitos, se registró mayor captación de depósitos a plazo (22,8 por ciento), de ahorro (16,0 por ciento) y a la vista (9,4 por ciento).

- Por tipo de institución, los depósitos crecieron en la banca múltiple (20,4 por ciento) y en las instituciones no bancarias (27,1 por ciento), destacando las captaciones de las cajas municipales (27,0 por ciento).
- Los depósitos en moneda nacional crecieron 16,9 por ciento, y en moneda extranjera 15,0 por ciento. La dolarización de los depósitos para el mes de setiembre fue de 5,4 por ciento, menor a similar mes del año 2015 (5,5 por ciento).

**CUADRO Nº 9  
DEPÓSITOS**  
(Saldos en millones de soles)

	A Setiembre			
	2015	2016	Estruct. % 2016	Var. Nom. 2016/2015
<b>Banco de la Nación</b>	<b>221</b>	<b>229</b>	<b>26,2</b>	<b>3,7</b>
<b>Banca múltiple</b>	<b>381</b>	<b>459</b>	<b>52,6</b>	<b>20,4</b>
<b>Instituciones no bancarias</b>	<b>146</b>	<b>185</b>	<b>21,2</b>	<b>27,1</b>
Cajas Municipales	114	145	16,7	27,0
Cajas Rurales 1/	0	0	0,0	0,0
Financieras 1/	31	40	4,5	26,6
<b>TOTAL</b>	<b>748</b>	<b>873</b>	<b>100,0</b>	<b>16,8</b>
Depósitos a la vista	175	191	21,9	9,4
Depósitos de ahorro	322	373	42,7	16,0
Depósitos a plazo	251	309	35,4	22,8
En MN	707	826	94,6	16,9
En ME	41	47	5,4	15,0

1/ Según resolución SBS Nº 4655 - 2015, la SBS autorizó la escisión de la CRAC Credinka y posterior absorción por parte de Financiera Nueva Visión, cuya nueva razón social cambia a Financiera Credinka S.A.

Fuente: SBS y AFP.

Elaboración: BCRP, Sucursal Cusco. Departamento de Estudios Económicos.

**GRÁFICO Nº 5  
EVOLUCIÓN DE LOS DEPÓSITOS**  
(Variación % respecto a similar mes del año anterior)

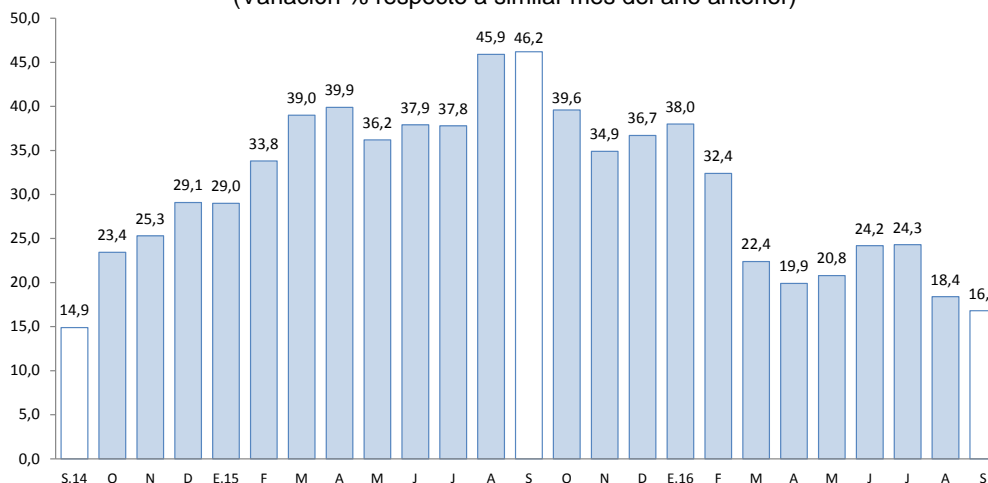

Fuente: SBS y AFP.



## V. EJECUCIÓN DEL PRESUPUESTO DE GASTOS DEL GOBIERNO GENERAL

### 1. Gasto no financiero

- La ejecución del presupuesto de gastos del Gobierno General en Apurímac en el mes de setiembre decreció 3,9 por ciento en términos reales, respecto a setiembre del año anterior, sustentado por los menores Gastos de Capital (-6,8 por ciento) y Gastos Corrientes (-1,4 por ciento).
- En el acumulado de enero - setiembre de 2016, la ejecución del presupuesto de gastos (S/ 1 572 millones) se incrementó en 15,3 por ciento en términos reales, respecto a igual periodo del año anterior, lo que se explica por los mayores Gastos de Capital (19,3 por ciento) y Gastos Corrientes (12,9 por ciento).

### 2. Gasto corriente

- El gasto corriente alcanzó S/ 85 millones, decreciendo 1,4 por ciento en términos reales, debido a los menores gastos en transferencias (-30,4 por ciento).
- Durante enero – setiembre, el gasto corriente ascendió a S/ 969 millones, creciendo 12,9 por ciento en términos reales, respecto a igual periodo del año anterior. Este comportamiento fue explicado por los mayores montos destinados a bienes y servicios (35,4 por ciento) y remuneraciones (6,3 por ciento).

### 3. Gasto de capital

- El gasto de capital en Apurímac registró un descenso de 6,8 por ciento, debido a los menores gastos en el Gobierno Nacional y en el Gobierno Regional. Entre enero y setiembre, el gasto de capital acumuló un total de S/ 603 millones, 19,3 por ciento mayor en términos reales, con relación a similar periodo del año 2015, explicado por el aumento de los gastos en los Gobiernos Locales.
- El gasto en inversión (S/ 65 millones) se contrajo en 0,6 por ciento interanual. Este resultado está relacionado con una menor inversión en el Gobierno Nacional (-72,2 por ciento) y en el Gobierno Regional (-23,3 por ciento). Por otro lado, la inversión acumulada aumentó 19,1 por ciento al compararlo con enero – setiembre de 2015.
- En cuanto al avance de la inversión pública, entre enero y setiembre, los tres niveles de gobierno han ejecutado en conjunto el 42,4 por ciento del Presupuesto Institucional Modificado (PIM). En el Gobierno Regional se registró un avance de 45,1 por ciento, en el Gobierno Nacional se registró un avance de 42,2 por ciento, mientras que en los Gobiernos Locales el avance fue de 41,8 por ciento.

**CUADRO Nº 10**  
**EJECUCIÓN DEL PRESUPUESTO DE GASTOS DEL GOBIERNO GENERAL 1/ 2/**  
**(Millones de soles)**

	SETIEMBRE			ENERO - SETIEMBRE		
	2015	2016	Var. % Real	2015	2016	Var. % Real
<b>I. GASTOS CORRIENTES</b>	<b>83</b>	<b>85</b>	<b>-1,4</b>	<b>828</b>	<b>969</b>	<b>12,9</b>
<i>Gobierno Nacional</i>	<i>29</i>	<i>24</i>	<i>-20,4</i>	<i>353</i>	<i>445</i>	<i>21,6</i>
<i>Gobierno Regional</i>	<i>44</i>	<i>49</i>	<i>7,3</i>	<i>391</i>	<i>429</i>	<i>5,6</i>
<i>Gobiernos Locales</i>	<i>10</i>	<i>12</i>	<i>15,4</i>	<i>84</i>	<i>96</i>	<i>10,3</i>
<b>Remuneraciones</b>	<b>41</b>	<b>45</b>	<b>5,7</b>	<b>381</b>	<b>420</b>	<b>6,3</b>
Gobierno Nacional	10	10	-4,3	90	98	5,5
Gobierno Regional	29	33	9,0	270	300	7,2
Gobiernos Locales	2	2	6,6	22	22	-0,9
<b>Bienes y Servicios</b>	<b>25</b>	<b>27</b>	<b>6,9</b>	<b>242</b>	<b>339</b>	<b>35,4</b>
Gobierno Nacional	6	7	4,6	95	178	82,6
Gobierno Regional	12	13	3,3	94	98	1,1
Gobiernos Locales	6	8	15,9	54	62	11,9
<b>Transferencias 1/</b>	<b>17</b>	<b>12</b>	<b>-30,4</b>	<b>205</b>	<b>210</b>	<b>-1,4</b>
Gobierno Nacional	13	7	-45,2	169	168	-4,0
Gobierno Regional	3	3	6,1	28	31	5,4
Gobiernos Locales	2	2	24,9	8	11	29,3
<b>II. GASTOS DE CAPITAL</b>	<b>70</b>	<b>68</b>	<b>-6,8</b>	<b>489</b>	<b>603</b>	<b>19,3</b>
<i>Gobierno Nacional</i>	<i>29</i>	<i>9</i>	<i>-71,2</i>	<i>210</i>	<i>123</i>	<i>-43,2</i>
<i>Gobierno Regional</i>	<i>20</i>	<i>15</i>	<i>-23,3</i>	<i>138</i>	<i>104</i>	<i>-27,1</i>
<i>Gobiernos Locales</i>	<i>21</i>	<i>43</i>	<i>97,3</i>	<i>141</i>	<i>376</i>	<i>158,3</i>
<b>Formación bruta de capital</b>	<b>64</b>	<b>65</b>	<b>-0,6</b>	<b>477</b>	<b>587</b>	<b>19,1</b>
Gobierno Nacional	23	7	-72,2	198	107	-47,7
Gobierno Regional	20	15	-23,3	138	104	-27,1
Gobiernos Locales	21	43	96,9	141	375	158,7
<b>Otros gastos de capital 2/</b>	<b>7</b>	<b>2</b>	<b>-66,5</b>	<b>13</b>	<b>17</b>	<b>27,5</b>
<b>III. GASTO NO FINANCIERO TOTAL (I+II)</b>	<b>154</b>	<b>152</b>	<b>-3,9</b>	<b>1 317</b>	<b>1 572</b>	<b>15,3</b>
<i>Gobierno Nacional</i>	<i>58</i>	<i>33</i>	<i>-45,9</i>	<i>563</i>	<i>568</i>	<i>-2,6</i>
<i>Gobierno Regional</i>	<i>64</i>	<i>64</i>	<i>-2,1</i>	<i>530</i>	<i>533</i>	<i>-2,9</i>
<i>Gobiernos Locales</i>	<i>32</i>	<i>56</i>	<i>70,8</i>	<i>225</i>	<i>471</i>	<i>103,1</i>

1/ Incluye el pago de pensiones, donaciones, transferencias y otros gastos corrientes.

2/ Incluye donaciones y transferencias.

Fuente: MEF (Consulta Query)

Elaboración: BCRP - Sucursal Cusco. Departamento de Estudios Económicos

**GRÁFICO Nº 6**  
**EVOLUCIÓN DE LA INVERSIÓN PÚBLICA**  
(Variación % real)

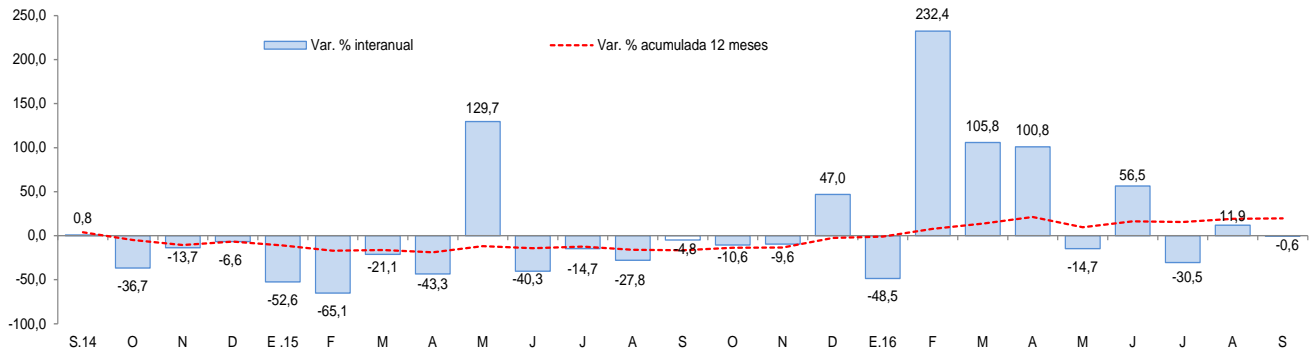

Fuente: BCRP-Departamento de Estadísticas Fiscales

- Los proyectos más importantes desarrollados por el Gobierno Nacional en setiembre fueron:
  - Rehabilitación y mejoramiento de la carretera Andahuaylas–Pampachiri–Negromayo (S/ 2,2 millones).
  - Ampliación del apoyo a las alianzas rurales productivas en la sierra del Perú - Aliados II, en las regiones de Apurímac, Ayacucho, Huancavelica, Huánuco, Junín y Pasco (S/ 1,0 millón).
- Entre los principales proyectos que desarrolló el Gobierno Regional destacan:
  - Mejoramiento y ampliación de los sistemas de agua potable y alcantarillado de la ciudad de Abancay (S/ 1,6 millones)
  - Instalación del sistema de riego Fapallopunko - Limancho - Cruzpata y Kallatqui del distrito de Mariscal Gamarra, provincia de Grau (S/ 1,2 millones).
- Por último, los gobiernos locales han invertido los mayores montos en:
  - Mejoramiento de la capacidad operativa del pool de maquinarias, de la Municipalidad de Andahuaylas (S/ 6,0 millones).
  - Mejoramiento del servicio educativo en 13 Instituciones Educativas del nivel Inicial, distrito de Mara, provincia de Cotabambas (S/ 2,5 millones).

## VI. ENCUESTA DE PERCEPCIÓN REGIONAL

- El Índice de Confianza Empresarial Regional, que mide las expectativas de los empresarios, se ubicó en 62 puntos, reduciéndose 2 puntos respecto al mes anterior, pero mayor en 1 punto con relación a setiembre de 2015.

**GRÁFICO Nº 7**  
**ÍNDICE DE CONFIANZA EMPRESARIAL REGIONAL (ICER)**  
(Índice de difusión en puntos)

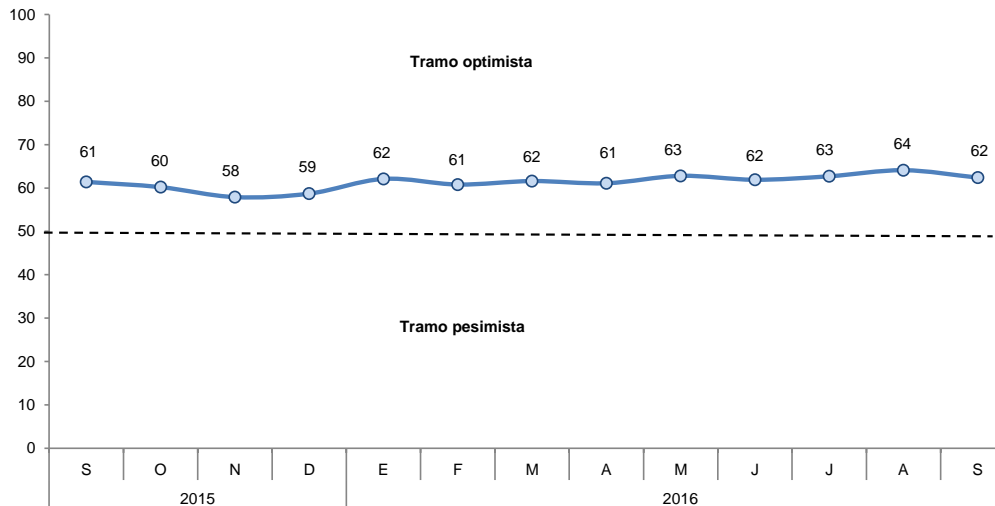

- El índice de la situación actual del negocio se ubicó en 56 puntos, disminuyendo 4 puntos respecto al mes de agosto. Este resultado obedece a un bajo desempeño de las empresas del sector manufactura.

**GRÁFICO Nº 8**  
**SITUACIÓN ACTUAL DEL NEGOCIO**  
¿Cómo considera Ud. La situación actual de su negocio?

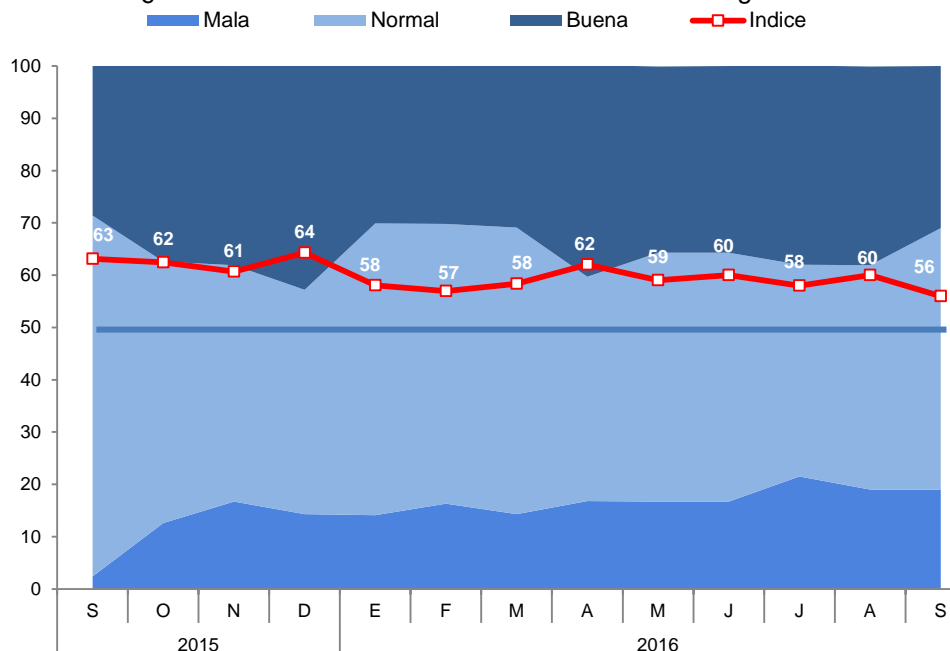



- El índice del nivel de ventas alcanzó 50 puntos, menor en 4 puntos con respecto al mes anterior. El descenso del mes obedeció al menor nivel de ventas de los sectores manufactura y comercio.

**GRÁFICO Nº 9**  
**NIVEL DE VENTAS**

Respecto al mes anterior. ¿Cómo considera el nivel de ventas?

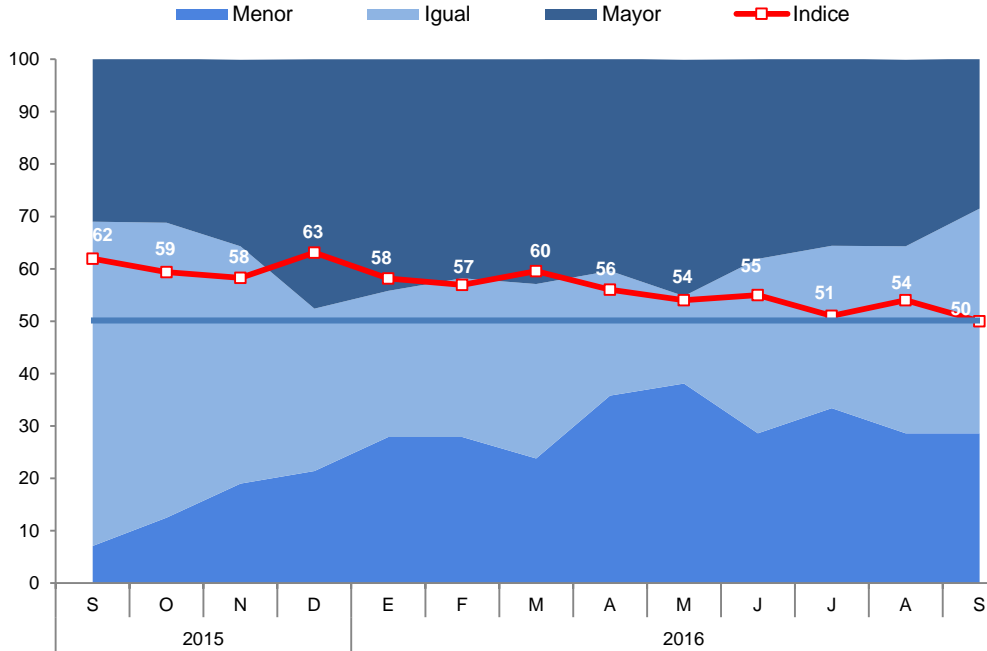

- El índice de acceso al crédito subió 2 puntos respecto del mes anterior, destacando las empresas de los sectores sector comercio y servicios.

**GRÁFICO Nº 10**  
**SITUACIÓN DE ACCESO AL CRÉDITO DE LA EMPRESA**  
¿Cómo considera Ud. la situación de acceso al crédito de su empresa?

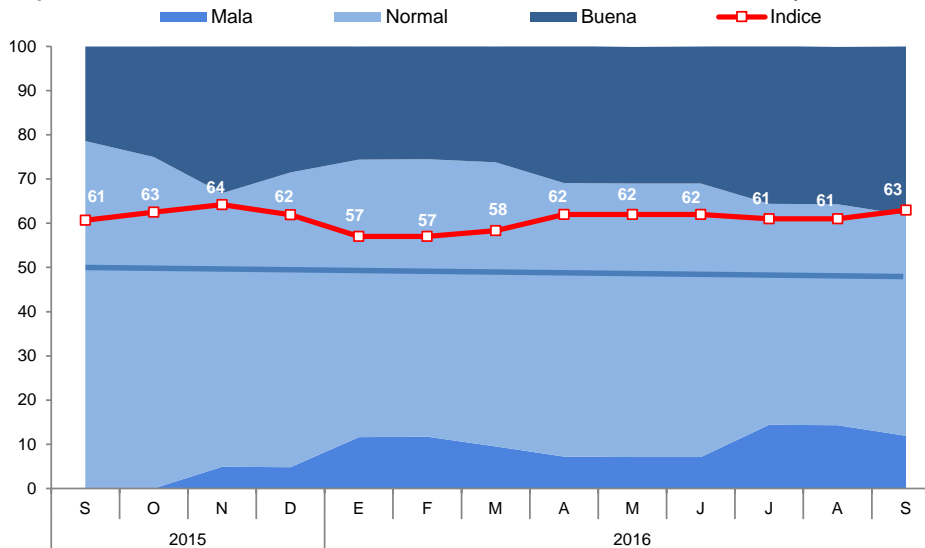

- El índice de la situación financiera de la empresa se ubicó en 61 puntos, menor en 3 puntos respecto a agosto. Las empresas del sector manufactura reportaron un deterioro de su situación financiera.

**GRÁFICO Nº 11**  
**SITUACIÓN FINANCIERA DE LA EMPRESA**  
 ¿Cómo considera Ud. la situación financiera de su empresa?

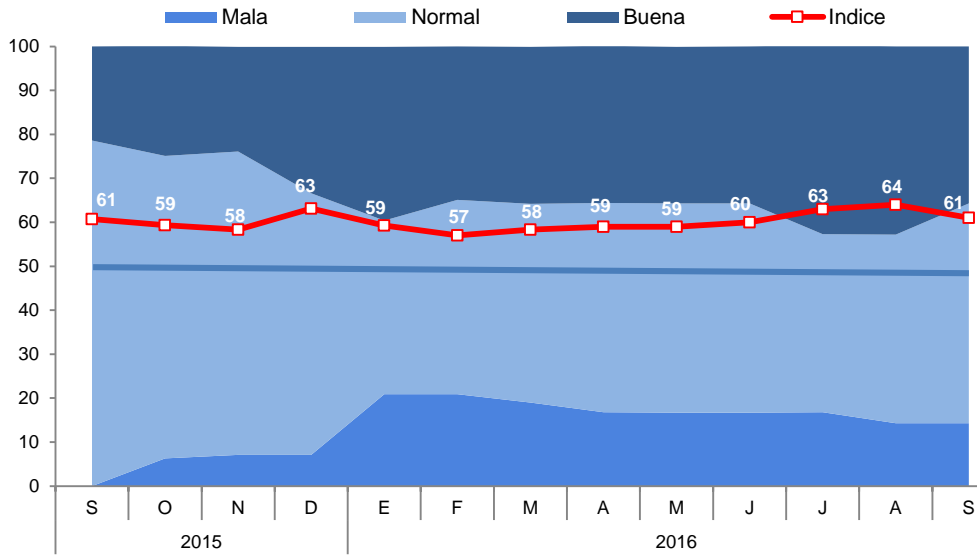

- El índice de las expectativas del nivel de demanda de los productos de las empresas para los próximos 3 meses ascendió 3 puntos respecto al mes de agosto, como consecuencia de un incremento de las expectativas de las empresas de los sectores comercio y manufactura.

**GRÁFICO Nº 12**  
**EXPECTATIVA DE DEMANDA DE SUS PRODUCTOS A 3 MESES**

Indique su previsión para los próximos tres meses respecto a la demanda de los productos de su empresa

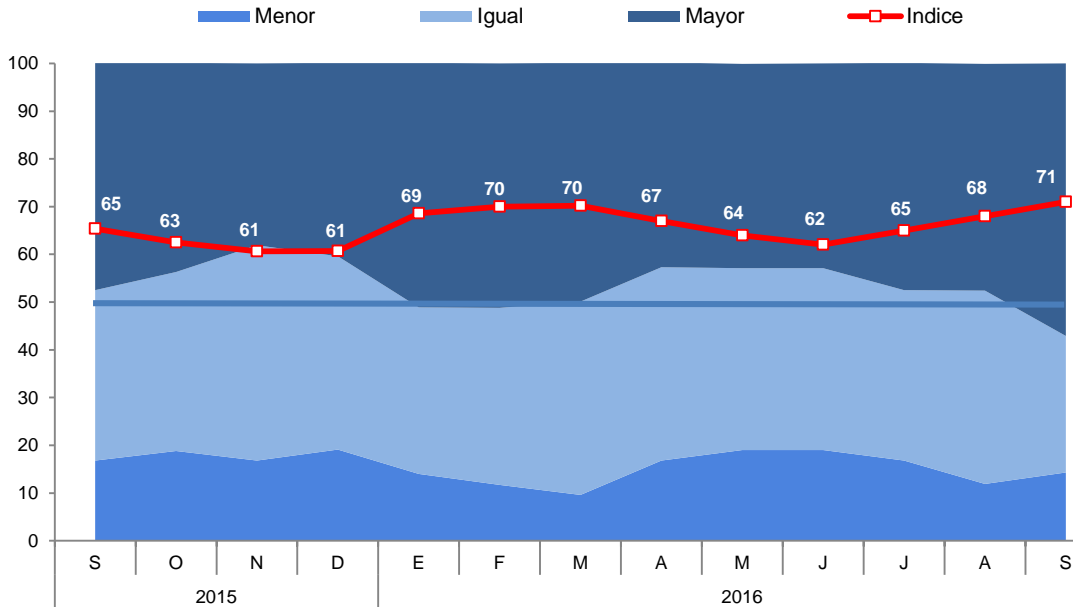

- El índice de contratación de personal en los próximos 3 meses se ubicó en 54 puntos, mayor en 2 puntos respecto al mes de agosto, explicado por la mayor contratación que planean realizar los empresarios del sector comercio.

**GRÁFICO Nº 13**  
**EXPECTATIVA DE CONTRATACIÓN DE PERSONAL A 3 MESES**

Indique su previsión para los próximos tres meses respecto al número de personal empleado en su empresa

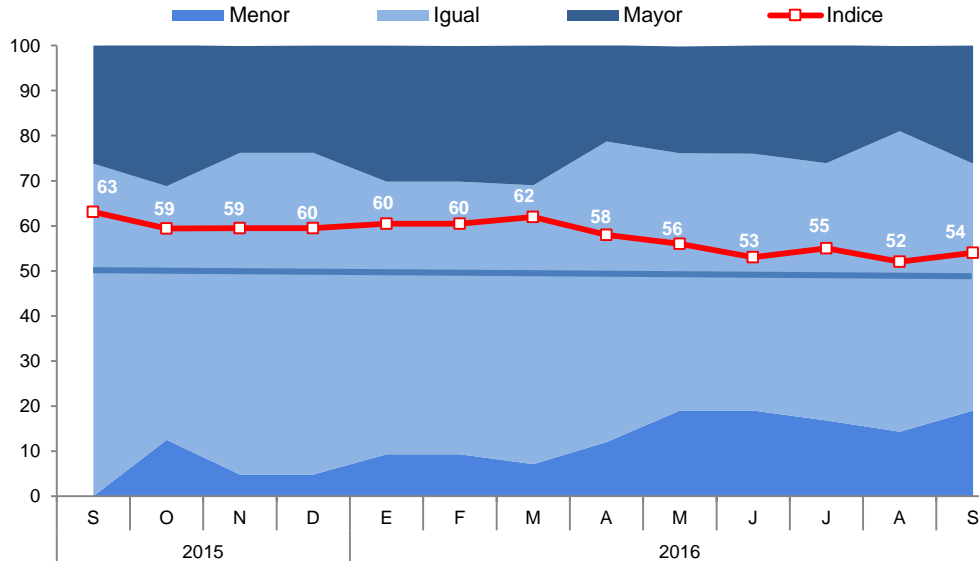

## VII. ANEXOS



**ANEXO 1**



BANCO CENTRAL DE RESERVA DEL PERÚ – SUCURSAL CUSCO

APURIMAC: PRODUCCIÓN AGROPECUARIA 1/

(T.m.)

PRODUCTOS	2 015				2 016												PRODUCTOS
	SET	OCT	NOV	DIC	ENE	FEB	MAR	ABR	MAY	JUN	JUL	AGO	SET				
<b>AGRÍCOLA</b>																	<b>AGRÍCOLA</b>
Palta	85	8	0	0	377	490	476	583	550	420	341	15	170	Palta			
Papa	1 723	1 421	5 279	3 640	11 511	17 178	13 354	44 015	102 635	129 489	43 421	20 342	407	Papa			
Haba grano seco	0	0	0	0	0	0	0	184	1 961	3 356	688	0	0	Haba grano seco			
Haba grano verde	120	194	197	130	113	307	694	948	1 064	1 216	215	45	10	Haba grano verde			
Frijol grano seco	0	8	20	20	0	42	29	749	1 797	1 530	887	0	0	Frijol grano seco			
Trebol	11 158	9 183	7 398	5 699	5 710	5 605	7 521	8 256	8 981	10 226	9 944	8 978	7 586	Trebol			
Arveja grano verde	82	89	293	222	82	340	623	499	588	563	128	62	82	Arveja grano verde			
Arveja grano seco	0	0	0	0	0	0	9	61	750	996	194	0	0	Arveja grano seco			
Avena grano	0	0	0	0	0	0	0	33	416	648	44	0	0	Avena grano			
Cebada grano	2	0	0	0	0	0	0	65	1 770	5 826	686	14	0	Cebada grano			
Maíz amarillo duro	0	0	2	2	0	0	14	368	1 513	1 249	64	0	0	Maíz amarillo duro			
Maíz amiláceo	0	0	0	0	0	0	60	3 522	13 877	16 443	673	0	0	Maíz amiláceo			
Maíz choclo	240	180	184	1 847	306	649	1 462	2 938	5 181	3 047	0	0	0	Maíz choclo			
Limón	7	33	10	7	26	49	76	34	7	14	3	13	7	Limón			
Trigo	0	0	0	0	0	0	3	0	1 059	4 715	886	0	0	Trigo			
Zapallo	25	180	200	25	270	222	231	748	539	129	320	250	111	Zapallo			
Quinua	17	0	0	0	0	0	0	507	2 228	1 713	268	0	0	Quinua			
<b>OTROS AGRÍCOLAS</b>														<b>OTROS AGRÍCOLAS</b>			
Aguaymanto	3	1	7	0	4	2	5	0	6	2	2	2	2	Aguaymanto			
Aji	3	3	21	7	0	7	10	4	6	12	0	0	0	Aji			
Calabaza	0	0	0	0	0	0	110	278	911	705	10	0	0	Calabaza			
Caña para alcohol	575	265	622	416	0	150	223	454	850	1 069	570	533	0	Caña para alcohol			
Chocho o tarhui	51	10	158	20	0	0	0	0	19	242	256	56	59	Chocho o tarhui			
Col o Repollo	13	13	14	20	107	56	38	116	54	29	64	12	25	Col o Repollo			
Oca	0	0	0	0	0	0	51	904	3 078	7 313	231	0	0	Oca			
Olluco	0	0	0	774	0	2 196	2 029	1 500	8 750	8 879	300	0	0	Olluco			
Papaya	0	0	33	0	0	8	0	0	33	0	0	23	0	Papaya			
Tomate	20	75	10	160	16	1 160	147	205	204	230	74	30	60	Tomate			
Tuna	0	0	0	40	768	2 622	1 543	283	71	0	0	0	2	Tuna			
Zanahoria	124	98	30	386	18	69	145	284	403	276	188	47	43	Zanahoria			
Rye Grass	6 485	5 037	5 517	4 955	5 373	5 463	6 745	6 825	6 838	7 763	6 698	7 202	6 190	Rye Grass			
Pasto sudán	169	0	100	40	95	47	0	35	186	0	57	145	45	Pasto sudán			
<b>PECUARIO</b>														<b>PECUARIO</b>			
Carne de Ave 2/	67	77	75	74	71	72	69	105	83	99	79	68	68	Carne de Ave 2/			
Carne de Ovino 2/	193	171	187	189	199	209	204	217	201	204	208	217	198	Carne de Ovino 2/			
Carne de Porcino 2/	354	343	355	378	306	299	311	321	332	327	338	335	349	Carne de Porcino 2/			
Carne de Vacuno 2/	817	795	811	849	776	772	787	809	769	762	802	811	821	Carne de Vacuno 2/			
Carne de Caprino 2/	36	37	37	39	49	51	50	47	38	36	36	37	35	Carne de Caprino 2/			
Fibra Alpaca	0	0	2	34	10	47	28	6	1	0	0	0	0	Fibra Alpaca			
Fibra Llama	0	0	2	5	7	17	4	10	1	2	3	4	5	Fibra Llama			
Lana	0	0	3	14	35	85	47	35	4	0	0	0	0	Lana			
Leche fresca	1 943	1 720	1 840	1 833	3 400	3 395	3 806	3 601	2 931	2 814	2 636	2 469	1 971	Leche fresca			

1/ Cifras preliminares

2/ Peso neto

FUENTE: MINAGRI

Elaboración: BCRP, Sucursal Cusco, Departamento de Estudios Económicos.



**ANEXO 2**

**APURÍMAC: PRODUCCIÓN PESQUERA 1/  
(T.m.)**

	2015				2016									
	SET	OCT	NOV	DIC	ENE	FEB	MAR	ABR	MAY	JUN	JUL	AGO		SET
<b>CHD 2/</b>	<b>13</b>	<b>12</b>	<b>12</b>	<b>10</b>	<b>9</b>	<b>8</b>	<b>17</b>	<b>12</b>	<b>16</b>	<b>16</b>	<b>15</b>	<b>15</b>	<b>12</b>	<b>CHD 2/</b>
1. Fresco	13	12	12	10	9	8	17	12	16	16	15	15	12	1. Fresco

1/ Cifras Preliminares.

2/ Consumo Humano Directo.

FUENTE: PRODUCE - Apurímac.

Elaboración: BCRP, Sucursal Cusco. Departamento de Estudios Económicos.

**ANEXO 3**

**APURÍMAC: PRODUCCIÓN MINERA 1/**

	2015				2016									
	SET	OCT	NOV	DIC	ENE	FEB	MAR	ABR	MAY	JUN	JUL	AGO	SET	
<b>MINERÍA METÁLICA 2/</b>														<b>MINERÍA METÁLICA 2/</b>
Cobre (TMF)	0	0	0	6 667	7 399	10 632	13 438	21 959	32 260	32 895	33 834	34 983	37 444	Cobre (TMF)
Oro (Onzas troy)	8 862	8 970	9 039	10 819	6 326	7 679	6 740	7 898	7 797	8 073	7 447	7 618	7 482	Oro (Onzas troy)
Plata (Onzas troy)	20 544	20 480	1 640	1 897	1 190	1 479	1 286	1 575	1 704	2 122	1 833	1 640	1 768	Plata (Onzas troy)

1/ Cifras preliminares

2/ Contenido fino

Fuente: MINEM

Elaboración: BCRP. Sucursal Cusco. Departamento de Estudios Económicos



**ANEXO 4**

**APURÍMAC: EXPORTACIONES POR GRUPO DE PRODUCTOS 1/**  
(Valores FOB en Miles de US\$)

GRUPO	2015				2016									GRUPO
	SET	OCT	NOV	DIC	ENE	FEB	MAR	ABR	MAY	JUN	JUL	AGO	SET	
<b>Productos Tradicionales</b>	<b>9 582</b>	<b>13 468</b>	<b>11 469</b>	<b>6 503</b>	<b>42 861</b>	<b>38 088</b>	<b>54 537</b>	<b>72 742</b>	<b>102 462</b>	<b>47 573</b>	<b>181 760</b>	<b>73 386</b>	<b>132 101</b>	<b>Productos Tradicionales</b>
Agrícolas	0	260	259	269	173	80	0	0	260	0	173	260	546	Agrícolas
Mineros	9 582	13 207	11 210	6 233	42 687	38 008	54 537	72 742	102 202	47 573	181 587	73 126	131 555	Mineros
<b>Productos no Tradicionales</b>	<b>91</b>	<b>40</b>	<b>742</b>	<b>25</b>	<b>104</b>	<b>1</b>	<b>11</b>	<b>0</b>	<b>25</b>	<b>38</b>	<b>6</b>	<b>0</b>	<b>58</b>	<b>Productos no Tradicionales</b>
Agropecuarios	82	0	29	15	104	0	4	0	25	0	6	0	0	Agropecuarios
Textiles	6	0	0	0	0	0	0	0	0	0	0	0	53	Textiles
Maderas y papeles, y sus manufacturas	0	0	0	0	0	0	0	0	0	35	0	0	0	Maderas y papeles, y sus manufacturas
Químicos	0	0	0	0	0	0	0	0	0	0	0	0	3	Químicos
Minerales no metálicos	0	0	0	0	0	0	0	0	0	0	0	0	0	Minerales no metálicos
Sidero-metalúrgico y joyería	1	0	713	10	0	1	0	0	0	0	0	0	0	Sidero-metalúrgico y joyería
Metal-mecánicos	0	40	0	0	0	0	7	0	0	0	0	0	2	Metal-mecánicos
Otros	2	0	0	0	0	0	0	0	0	4	0	0	0	Otros
<b>TOTAL EXPORTACIONES</b>	<b>9 673</b>	<b>13 508</b>	<b>12 211</b>	<b>6 528</b>	<b>42 965</b>	<b>38 089</b>	<b>54 548</b>	<b>72 742</b>	<b>102 487</b>	<b>47 611</b>	<b>181 766</b>	<b>73 386</b>	<b>132 159</b>	<b>TOTAL EXPORTACIONES</b>

1/ Cifras preliminares.

FUENTE : SUNAT.

ELABORACIÓN: BCRP, Sucursal Cusco. Departamento de Estudios Económicos.



ANEXO 5

APURÍMAC: EXPORTACIONES POR GRUPO DE PRODUCTOS 1/  
(Valores FOB en Miles de US\$)

GRUPO	2015				2016								GRUPO		
	SET	OCT	NOV	DIC	ENE	FEB	MAR	ABR	MAY	JUN	JUL	AGO		SET	
<b>PRODUCTOS TRADICIONALES</b>	<b>9 582</b>	<b>13 468</b>	<b>11 469</b>	<b>6 503</b>	<b>42 861</b>	<b>38 088</b>	<b>54 537</b>	<b>72 742</b>	<b>102 462</b>	<b>47 573</b>	<b>181 760</b>	<b>73 386</b>	<b>132 101</b>	<b>PRODUCTOS TRADICIONALES</b>	
<b>Agrícolas</b>	<b>0</b>	<b>260</b>	<b>259</b>	<b>269</b>	<b>173</b>	<b>80</b>	<b>0</b>	<b>0</b>	<b>260</b>	<b>0</b>	<b>173</b>	<b>260</b>	<b>546</b>	<b>Agrícolas</b>	
Café	0	260	259	269	173	80	0	0	260	0	173	260	546	Café	
<b>Mineros</b>	<b>9 582</b>	<b>13 207</b>	<b>11 210</b>	<b>6 233</b>	<b>42 687</b>	<b>38 008</b>	<b>54 537</b>	<b>72 742</b>	<b>102 202</b>	<b>47 573</b>	<b>181 587</b>	<b>73 126</b>	<b>131 555</b>	<b>Mineros</b>	
Cobre	0	34	135	0	41 263	34 640	52 756	70 574	100 295	43 377	177 705	69 120	119 177	Cobre	
Oro	7 760	11 065	9 137	4 144	0	3 368	0	0	0	0	0	0	8 000	Oro	
Zinc	0	0	0	0	0	0	0	0	0	0	0	0	0	Zinc	
Plata	1 822	2 109	1 938	2 002	1 424	0	1 781	2 168	1 907	4 196	3 882	4 006	4 378	Plata	
Plomo	0	0	0	87	0	0	0	0	0	0	0	0	0	Plomo	
Estaño	0	0	0	0	0	0	0	0	0	0	0	0	0	Estaño	
Cátodos de cátodos de cobre	0	0	0	0	0	0	0	0	0	0	0	0	0	Cátodos de cátodos de cobre	
<b>PRODUCTOS NO TRADICIONALES</b>	<b>91</b>	<b>40</b>	<b>742</b>	<b>25</b>	<b>104</b>	<b>1</b>	<b>11</b>	<b>0</b>	<b>25</b>	<b>35</b>	<b>6</b>	<b>0</b>	<b>58</b>	<b>PRODUCTOS NO TRADICIONALES</b>	
<b>Agropecuario</b>	<b>82</b>	<b>0</b>	<b>29</b>	<b>15</b>	<b>104</b>	<b>0</b>	<b>4</b>	<b>0</b>	<b>25</b>	<b>0</b>	<b>6</b>	<b>0</b>	<b>0</b>	<b>Agropecuario</b>	
Cebollas y chalcotes	0	0	0	0	0	0	0	0	0	0	0	0	0	Cebollas y chalcotes	
Espárragos	0	0	8	0	0	0	0	0	0	0	0	0	0	Espárragos	
Los demás frijoles	0	0	0	0	0	0	0	0	0	0	0	0	0	Los demás frijoles	
Haba, haba caballar	0	0	0	0	0	0	0	0	0	0	0	0	0	Haba, haba caballar	
Canario excepto para siembra	0	0	0	0	0	0	0	0	0	0	0	0	0	Canario excepto para siembra	
Demás hortalizas	0	0	0	0	0	0	0	0	0	0	0	0	0	Demás hortalizas	
Quinua	81	0	3	15	89	0	0	0	0	0	6	0	0	Quinua	
Demás nuez y almendra de palma	0	0	0	0	0	0	4	0	0	0	0	0	0	Demás nuez y almendra de palma	
Tara	0	0	0	0	0	0	0	0	0	0	0	0	0	Tara	
Los Demás frijoles común excepto para siembra	0	0	12	0	11	0	0	0	0	0	0	0	0	Los Demás frijoles común excepto para siembra	
Resto	1	0	6	0	4	0	0	0	25	0	0	0	0	Resto	
<b>Pesqueros</b>	<b>0</b>	<b>0</b>	<b>0</b>	<b>0</b>	<b>0</b>	<b>0</b>	<b>0</b>	<b>0</b>	<b>0</b>	<b>0</b>	<b>0</b>	<b>0</b>	<b>0</b>	<b>Pesqueros</b>	
Harina de pescado	0	0	0	0	0	0	0	0	0	0	0	0	0	Harina de pescado	
<b>Textiles</b>	<b>6</b>	<b>0</b>	<b>0</b>	<b>0</b>	<b>0</b>	<b>0</b>	<b>0</b>	<b>0</b>	<b>0</b>	<b>0</b>	<b>0</b>	<b>0</b>	<b>53</b>	<b>Textiles</b>	
Paños para fregar o lavar	0	0	0	0	0	0	0	0	0	0	0	0	0	Paños para fregar o lavar	
Resto	6	0	0	0	0	0	0	0	0	0	0	0	53	Resto	
<b>Maderas y papeles, y sus manufacturas</b>	<b>0</b>	<b>0</b>	<b>0</b>	<b>0</b>	<b>0</b>	<b>0</b>	<b>0</b>	<b>0</b>	<b>0</b>	<b>35</b>	<b>0</b>	<b>0</b>	<b>0</b>	<b>Maderas y papeles, y sus manufacturas</b>	
Demás impresos	0	0	0	0	0	0	0	0	0	0	0	0	0	Demás impresos	
Resto	0	0	0	0	0	0	0	0	35	0	0	0	0	Resto	
<b>Químicos</b>	<b>0</b>	<b>0</b>	<b>0</b>	<b>0</b>	<b>0</b>	<b>0</b>	<b>0</b>	<b>0</b>	<b>0</b>	<b>0</b>	<b>0</b>	<b>0</b>	<b>0</b>	<b>3</b>	<b>Químicos</b>
Los demás bombonas, botellas, frascos y art. Similares	0	0	0	0	0	0	0	0	0	0	0	0	0	Los demás bombonas, botellas, frascos y art. Similares	
Resto	0	0	0	0	0	0	0	0	0	0	0	0	0	Resto	
<b>Minerales no metálicos</b>	<b>0</b>	<b>0</b>	<b>0</b>	<b>0</b>	<b>0</b>	<b>0</b>	<b>0</b>	<b>0</b>	<b>0</b>	<b>0</b>	<b>0</b>	<b>0</b>	<b>0</b>	<b>0</b>	<b>Minerales no metálicos</b>
Mármol, travertinos y alabastro.	0	0	0	0	0	0	0	0	0	0	0	0	0	Mármol, travertinos y alabastro.	
Las demás piedras.	0	0	0	0	0	0	0	0	0	0	0	0	0	Las demás piedras.	
Resto	0	0	0	0	0	0	0	0	0	0	0	0	0	Resto	
<b>Metal mecánico</b>	<b>0</b>	<b>40</b>	<b>0</b>	<b>0</b>	<b>0</b>	<b>0</b>	<b>7</b>	<b>0</b>	<b>0</b>	<b>0</b>	<b>0</b>	<b>0</b>	<b>0</b>	<b>2</b>	<b>Metal mecánico</b>
Las demás manufacturas de hierro o acero	0	0	0	0	0	0	0	0	0	0	0	0	0	Las demás manufacturas de hierro o acero	
Extintores	0	0	0	0	0	0	0	0	0	0	0	0	0	Extintores	
Demás conductores electrónicos para tensión	0	0	0	0	0	0	0	0	0	0	0	0	0	Demás conductores electrónicos para tensión	
Partes y accesorios para la medida o control del caudal	0	0	0	0	0	0	0	0	0	0	0	0	1	Partes y accesorios para la medida o control del caudal	
Los demás instrumentos para la medida de tensión	0	0	0	0	0	0	0	0	0	0	0	0	0	Los demás instrumentos para la medida de tensión	
Resto	0	40	0	0	0	0	7	0	0	0	0	0	1	Resto	
<b>Sidero-metalúrgicos y joyería</b>	<b>1</b>	<b>0</b>	<b>713</b>	<b>10</b>	<b>0</b>	<b>1</b>	<b>0</b>	<b>0</b>	<b>0</b>	<b>0</b>	<b>0</b>	<b>0</b>	<b>0</b>	<b>0</b>	<b>Sidero-metalúrgicos y joyería</b>
Escorias granuladas de la siderurgia	1	0	0	10	0	1	0	0	0	0	0	0	0	Escorias granuladas de la siderurgia	
Resto	0	0	713	0	0	0	0	0	0	0	0	0	0	Resto	
<b>Otros</b>	<b>2</b>	<b>0</b>	<b>0</b>	<b>0</b>	<b>0</b>	<b>0</b>	<b>0</b>	<b>0</b>	<b>0</b>	<b>0</b>	<b>0</b>	<b>0</b>	<b>0</b>	<b>0</b>	<b>Otros</b>
Los demás cintas magnéticas	0	0	0	0	0	0	0	0	0	0	0	0	0	Los demás cintas magnéticas	
Construcciones prefabricadas	0	0	0	0	0	0	0	0	0	0	0	0	0	Construcciones prefabricadas	
Resto	2	0	0	0	0	0	0	0	4	0	0	0	0	Resto	
<b>TOTAL EXPORTACIONES</b>	<b>9 673</b>	<b>13 508</b>	<b>12 211</b>	<b>6 528</b>	<b>42 965</b>	<b>38 089</b>	<b>54 548</b>	<b>72 742</b>	<b>102 487</b>	<b>47 611</b>	<b>181 766</b>	<b>73 386</b>	<b>132 159</b>	<b>TOTAL EXPORTACIONES</b>	

1/ Cifras preliminares.

Fuente: SUNAT.

Elaboración: BCRP. Sucursal Cusco. Departamento de Estudios Económicos.

ANEXO 6



**APURÍMAC: INGRESOS CORRIENTES DEL GOBIERNO CENTRAL 1/**  
(Millones de soles)

	2015				2016										
	SET	OCT	NOV	DIC	ENE	FEB	MAR	ABR	MAY	JUN	JUL	AGO	SET		
<b>I. INGRESOS TRIBUTARIOS</b>	7	7	7	7	8	6	7	8	6	6	6	7	6	<b>I. INGRESOS TRIBUTARIOS</b>	
<b>1. Impuestos a los Ingresos</b>	3	4	4	4	4	3	4	5	3	3	3	4	3	<b>1. Impuestos a los Ingresos</b>	
- Personas Naturales	1	1	1	1	1	1	1	1	1	1	1	1	1	- Personas Naturales	
- Personas Jurídicas	2	2	3	3	3	2	2	2	2	2	2	3	2	- Personas Jurídicas	
- Regularización	0	0	0	0	0	0	1	2	0	0	0	0	0	- Regularización	
<b>2. Impuestos a la Importación</b>	0	0	0	0	0	0	0	0	0	0	0	0	0	<b>2. Impuestos a la Importación</b>	
<b>3. Impuestos General a las Ventas</b>	3	3	3	3	3	2	2	2	2	2	2	3	2	<b>3. Impuestos General a las Ventas</b>	
- Operaciones Internas	3	3	3	3	3	2	2	2	2	2	2	3	2	- Operaciones Internas	
- Operaciones Externas	0	0	0	0	0	0	0	0	0	0	0	0	0	- Operaciones Externas	
<b>4. Impuestos Selectivo al Consumo</b>	0	0	0	0	0	0	0	0	0	0	0	0	0	<b>4. Impuestos Selectivo al Consumo</b>	
<b>5. Otros Ingresos Tributarios</b>	1	1	1	1	1	1	1	1	1	1	1	1	1	<b>5. Otros Ingresos Tributarios</b>	
<b>II. INGRESOS NO TRIBUTARIOS</b>	0	1	1	1	0	0	0	0	1	1	0	0	1	<b>II. INGRESOS NO TRIBUTARIOS</b>	
<b>INGRESOS CORRIENTES (I+II)</b>	8	8	8	8	9	7	7	9	7	7	6	8	7	<b>INGRESOS CORRIENTES (I+II)</b>	

1/ Debido al redondeo de los datos parciales, los totales pueden diferir de la suma de las partes

Fuente: SUNAT

ELABORACIÓN: BCRP. Sucursal Cusco. Departamento de Estudios Económicos.



**ANEXO 7**

**APURÍMAC: EJECUCIÓN DEL PRESUPUESTO DE GASTOS DEL GOBIERNO NACIONAL 1/ 2/**  
(Millones de soles)

	2015				2016										
	SET	OCT	NOV	DIC	ENE	FEB	MAR	ABR	MAY	JUN	JUL	AGO	SET		
<b>GASTOS NO FINANCIEROS</b>	<b>58</b>	<b>66</b>	<b>41</b>	<b>129</b>	<b>38</b>	<b>142</b>	<b>47</b>	<b>69</b>	<b>43</b>	<b>71</b>	<b>56</b>	<b>70</b>	<b>33</b>	<b>GASTOS NO FINANCIEROS</b>	
<b>a. GASTOS CORRIENTES</b>	<b>29</b>	<b>53</b>	<b>21</b>	<b>66</b>	<b>37</b>	<b>118</b>	<b>32</b>	<b>51</b>	<b>28</b>	<b>48</b>	<b>48</b>	<b>59</b>	<b>24</b>	<b>a. GASTOS CORRIENTES</b>	
1. Remuneraciones	10	9	10	12	11	11	11	10	10	10	15	10	10	1. Remuneraciones	
2. Bienes y servicios	6	18	8	15	6	84	10	20	9	10	22	11	7	2. Bienes y servicios	
3. Transferencias	13	26	3	39	20	23	11	20	9	28	10	38	7	3. Transferencias	
<b>b. GASTO DE CAPITAL</b>	<b>29</b>	<b>12</b>	<b>20</b>	<b>63</b>	<b>1</b>	<b>24</b>	<b>15</b>	<b>19</b>	<b>15</b>	<b>23</b>	<b>8</b>	<b>11</b>	<b>9</b>	<b>b. GASTO DE CAPITAL</b>	
1. Formación bruta de capital	23	9	19	28	1	24	15	17	12	13	8	11	7	1. Formación bruta de capital	
2. Otros gastos de capital	7	3	1	35	0	0	0	2	3	10	0	0	2	2. Otros gastos de capital	

1/ Información actualizada al 30 de setiembre de 2016.

2/ Debido al redondeo de los datos parciales, los totales pueden diferir de la suma de las partes.

Fuente: MEF.

Elaboración: BCRP, Sucursal Cusco. Departamento de Estudios Económicos.

**ANEXO 8**

**APURÍMAC: EJECUCIÓN DEL PRESUPUESTO DE GASTOS DEL GOBIERNO REGIONAL 1/ 2/**

(Millones de soles)

	2015				2016										
	SET	OCT	NOV	DIC	ENE	FEB	MAR	ABR	MAY	JUN	JUL	AGO	SET		
<b>GASTOS NO FINANCIEROS</b>	<b>64</b>	<b>68</b>	<b>85</b>	<b>135</b>	<b>42</b>	<b>50</b>	<b>59</b>	<b>57</b>	<b>64</b>	<b>64</b>	<b>70</b>	<b>63</b>	<b>64</b>	<b>GASTOS NO FINANCIEROS</b>	
<b>a. GASTOS CORRIENTES</b>	<b>44</b>	<b>48</b>	<b>51</b>	<b>83</b>	<b>41</b>	<b>40</b>	<b>44</b>	<b>45</b>	<b>49</b>	<b>51</b>	<b>60</b>	<b>51</b>	<b>49</b>	<b>a. GASTOS CORRIENTES</b>	
1. Remuneraciones	29	31	34	46	34	30	31	32	33	33	40	34	33	1. Remuneraciones	
2. Bienes y servicios	12	14	14	31	3	7	11	11	12	14	16	11	13	2. Bienes y servicios	
3. Transferencias	3	3	3	5	4	3	3	3	3	3	4	6	3	3. Transferencias	
<b>b. GASTO DE CAPITAL</b>	<b>20</b>	<b>21</b>	<b>34</b>	<b>52</b>	<b>1</b>	<b>11</b>	<b>14</b>	<b>12</b>	<b>15</b>	<b>14</b>	<b>10</b>	<b>12</b>	<b>15</b>	<b>b. GASTO DE CAPITAL</b>	
1. Formación bruta de capital	20	21	34	52	1	11	14	12	15	14	10	12	15	1. Formación bruta de capital	
2. Otros gastos de capital	0	0	0	0	0	0	0	0	0	0	0	0	0	2. Otros gastos de capital	

1/ Información actualizada al 30 de setiembre de 2016.

2/ Debido al redondeo de los datos parciales, los totales pueden diferir de la suma de las partes.

Fuente: MEF.

Elaboración: BCRP, Sucursal Cusco. Departamento de Estudios Económicos.



**ANEXO 9**

**APURÍMAC: EJECUCIÓN DEL PRESUPUESTO DE GASTOS DE LOS GOBIERNO LOCALES 1/ 2/**  
(Millones de soles)

	2015				2016									
	SET	OCT	NOV	DIC	ENE	FEB	MAR	ABR	MAY	JUN	JUL	AGO	SET	
<b>GASTOS NO FINANCIEROS</b>	<b>32</b>	<b>42</b>	<b>51</b>	<b>225</b>	<b>17</b>	<b>36</b>	<b>62</b>	<b>49</b>	<b>91</b>	<b>58</b>	<b>51</b>	<b>51</b>	<b>56</b>	<b>GASTOS NO FINANCIEROS</b>
<b>a. GASTOS CORRIENTES</b>	<b>10</b>	<b>12</b>	<b>15</b>	<b>26</b>	<b>5</b>	<b>9</b>	<b>13</b>	<b>10</b>	<b>10</b>	<b>13</b>	<b>13</b>	<b>11</b>	<b>12</b>	<b>a. GASTOS CORRIENTES</b>
1. Remuneraciones	2	3	2	3	2	2	3	3	2	2	3	2	2	1. Remuneraciones
2. Bienes y servicios	6	7	6	16	3	6	9	6	7	8	8	6	8	2. Bienes y servicios
3. Transferencias	2	2	7	7	0	0	0	1	1	2	2	2	2	3. Transferencias
<b>b. GASTO DE CAPITAL</b>	<b>21</b>	<b>31</b>	<b>36</b>	<b>199</b>	<b>11</b>	<b>27</b>	<b>50</b>	<b>39</b>	<b>81</b>	<b>45</b>	<b>38</b>	<b>40</b>	<b>43</b>	<b>b. GASTO DE CAPITAL</b>
1. Formación bruta de capital	21	31	36	199	11	27	50	39	81	45	38	40	43	1. Formación bruta de capital
2. Otros gastos de capital	0	0	0	0	0	0	0	0	0	0	0	0	0	2. Otros gastos de capital

1/ Información actualizada al 30 de setiembre de 2016.

2/ Debido al redondeo de los datos parciales, los totales pueden diferir de la suma de las partes.

Fuente: MEF.

Elaboración: BCRP, Sucursal Cusco, Departamento de Estudios Económicos.

**ANEXO 10**

**APURÍMAC: CRÉDITO 1/ 2/**  
(Saldos en millones de Soles)

ENTIDADES FINANCIERAS	2015				2016									ENTIDADES FINANCIERAS
	SET	OCT	NOV	DIC	ENE	FEB	MAR	ABR	MAY	JUN	JUL	AGO	SET	
<b>I. BANCO DE LA NACION</b>	55	55	56	56	56	57	57	57	58	59	59	60	60	<b>I. BANCO DE LA NACION</b>
<b>II. AGROBANCO</b>	10	10	10	11	11	10	10	10	10	11	10	10	10	<b>II. AGROBANCO</b>
<b>III. BANCA MÚLTIPLE</b>	160	162	166	166	171	169	170	173	176	177	177	179	184	<b>III. BANCA MÚLTIPLE</b>
<b>IV. INSTITUCIONES NO BANCARIAS</b>	474	481	483	487	487	489	495	500	507	509	512	518	526	<b>IV. INSTITUCIONES NO BANCARIAS</b>
Cajas Municipales	349	353	354	356	357	357	362	366	373	376	381	387	393	Cajas Municipales
Cajas Rurales	0	0	0	0	0	0	0	0	0	0	0	1	1	Cajas Rurales
Edpymes	0	0	0	0	0	0	0	0	0	0	0	0	0	Edpymes
Financieras	125	127	129	131	130	132	133	134	133	132	131	130	132	Financieras
<b>TOTAL</b>	<b>698</b>	<b>708</b>	<b>716</b>	<b>721</b>	<b>725</b>	<b>725</b>	<b>732</b>	<b>740</b>	<b>751</b>	<b>755</b>	<b>758</b>	<b>767</b>	<b>780</b>	<b>TOTAL</b>
<b>En M/N</b>	<b>687</b>	<b>697</b>	<b>705</b>	<b>711</b>	<b>710</b>	<b>716</b>	<b>723</b>	<b>732</b>	<b>743</b>	<b>747</b>	<b>750</b>	<b>759</b>	<b>772</b>	<b>En M/N</b>
<b>En M/E</b>	<b>11</b>	<b>11</b>	<b>11</b>	<b>10</b>	<b>15</b>	<b>10</b>	<b>9</b>	<b>8</b>	<b>8</b>	<b>8</b>	<b>8</b>	<b>8</b>	<b>8</b>	<b>En M/E</b>

1/ Cifras Preliminares

2/ Debido al redondeo de los datos parciales, los totales pueden diferir de la suma de las partes.

FUENTE: Superintendencia de Banca, Seguros y AFP SBS.

ELABORACION: BCRP - Sucursal Cusco. Departamento de Estudios Económicos.



**ANEXO 11**





APURÍMAC: DEPÓSITOS 1/ 2/  
(Saldos en millones de Soles)

INSTITUCIONES	2015				2016									INSTITUCIONES
	SET	OCT	NOV	DIC	ENE	FEB	MAR	ABR	MAY	JUN	JUL	AGO	SET	
<b>I. EMPRESAS BANCARIAS 3/</b>	<b>602</b>	<b>624</b>	<b>606</b>	<b>676</b>	<b>717</b>	<b>701</b>	<b>672</b>	<b>659</b>	<b>654</b>	<b>684</b>	<b>694</b>	<b>694</b>	<b>688</b>	<b>I. EMPRESAS BANCARIAS 3/</b>
<b>Depósitos a la vista</b>	<b>175</b>	<b>180</b>	<b>168</b>	<b>212</b>	<b>234</b>	<b>227</b>	<b>212</b>	<b>199</b>	<b>192</b>	<b>191</b>	<b>195</b>	<b>199</b>	<b>191</b>	<b>Depósitos a la vista</b>
En m/n	172	177	164	208	229	222	209	195	189	187	192	195	188	En m/n
En m/e	3	3	4	4	5	5	3	4	3	4	3	3	3	En m/e
<b>Depósitos de ahorro</b>	<b>245</b>	<b>259</b>	<b>254</b>	<b>280</b>	<b>295</b>	<b>291</b>	<b>276</b>	<b>274</b>	<b>264</b>	<b>282</b>	<b>280</b>	<b>275</b>	<b>276</b>	<b>Depósitos de ahorro</b>
En m/n	220	234	227	253	266	263	248	248	238	255	253	247	248	En m/n
En m/e	24	25	27	27	28	28	28	27	26	26	27	28	28	En m/e
<b>Depósitos a plazo</b>	<b>182</b>	<b>185</b>	<b>185</b>	<b>184</b>	<b>188</b>	<b>182</b>	<b>185</b>	<b>185</b>	<b>198</b>	<b>212</b>	<b>219</b>	<b>220</b>	<b>221</b>	<b>Depósitos a plazo</b>
En m/n	179	181	181	181	185	179	182	182	194	209	216	216	217	En m/n
En m/e	3	3	3	3	4	3	3	3	3	3	3	3	3	En m/e
<b>II. INSTITUCIONES NO BANCARIAS</b>	<b>146</b>	<b>154</b>	<b>150</b>	<b>156</b>	<b>158</b>	<b>157</b>	<b>159</b>	<b>159</b>	<b>167</b>	<b>170</b>	<b>174</b>	<b>177</b>	<b>185</b>	<b>II. INSTITUCIONES NO BANCARIAS</b>
<b>Depósitos a la vista</b>	<b>0</b>	<b>0</b>	<b>0</b>	<b>0</b>	<b>0</b>	<b>0</b>	<b>0</b>	<b>0</b>	<b>0</b>	<b>0</b>	<b>0</b>	<b>0</b>	<b>0</b>	<b>Depósitos a la vista</b>
En m/n	0	0	0	0	0	0	0	0	0	0	0	0	0	En m/n
En m/e	0	0	0	0	0	0	0	0	0	0	0	0	0	En m/e
<b>Depósitos de ahorro</b>	<b>77</b>	<b>80</b>	<b>77</b>	<b>82</b>	<b>84</b>	<b>82</b>	<b>84</b>	<b>85</b>	<b>90</b>	<b>87</b>	<b>90</b>	<b>91</b>	<b>97</b>	<b>Depósitos de ahorro</b>
En m/n	72	75	72	77	79	77	78	80	85	82	85	86	91	En m/n
En m/e	5	5	5	6	5	5	5	5	5	5	5	5	6	En m/e
<b>Depósitos a plazo</b>	<b>69</b>	<b>74</b>	<b>73</b>	<b>74</b>	<b>74</b>	<b>75</b>	<b>75</b>	<b>74</b>	<b>77</b>	<b>83</b>	<b>83</b>	<b>86</b>	<b>88</b>	<b>Depósitos a plazo</b>
En m/n	63	68	68	68	68	69	69	68	71	76	77	80	82	En m/n
En m/e	6	5	5	6	6	6	6	6	6	6	6	6	6	En m/e
<b>III. TOTAL</b>	<b>748</b>	<b>777</b>	<b>756</b>	<b>832</b>	<b>875</b>	<b>858</b>	<b>831</b>	<b>817</b>	<b>821</b>	<b>854</b>	<b>868</b>	<b>871</b>	<b>873</b>	<b>III. TOTAL</b>
<b>Depósitos a la vista</b>	<b>175</b>	<b>180</b>	<b>168</b>	<b>212</b>	<b>234</b>	<b>227</b>	<b>212</b>	<b>199</b>	<b>192</b>	<b>191</b>	<b>195</b>	<b>199</b>	<b>191</b>	<b>Depósitos a la vista</b>
En m/n	172	177	164	208	229	222	209	195	189	187	192	195	188	En m/n
En m/e	3	3	4	4	5	5	3	4	3	4	3	3	3	En m/e
<b>Depósitos de ahorro</b>	<b>322</b>	<b>339</b>	<b>331</b>	<b>363</b>	<b>379</b>	<b>373</b>	<b>359</b>	<b>359</b>	<b>354</b>	<b>369</b>	<b>370</b>	<b>366</b>	<b>373</b>	<b>Depósitos de ahorro</b>
En m/n	292	310	299	330	345	340	326	328	323	337	338	333	339	En m/n
En m/e	29	30	32	33	34	33	33	32	31	31	33	33	34	En m/e
<b>Depósitos a plazo</b>	<b>251</b>	<b>258</b>	<b>258</b>	<b>258</b>	<b>262</b>	<b>257</b>	<b>260</b>	<b>259</b>	<b>275</b>	<b>295</b>	<b>302</b>	<b>305</b>	<b>309</b>	<b>Depósitos a plazo</b>
En m/n	242	249	249	249	253	248	251	250	265	285	293	296	299	En m/n
En m/e	9	9	9	9	10	10	9	9	10	10	10	9	9	En m/e

1/ Cifras Preliminares

2/ Debido al redondeo de los datos parciales, los totales pueden diferir de la suma de las partes

3/ Banca Múltiple y Banco de la Nación

FUENTE: Superintendencia de Banca, Seguros y AFP SBS.

ELABORACION: BCRP - Sucursal Cusco. Departamento de Estudios Económicos.

ANEXO 12



**APURÍMAC: CARTERA PESADA 1/  
(En porcentajes)**

ENTIDADES FINANCIERAS	2015					2016								ENTIDADES FINANCIERAS
	AGO	SET	OCT	NOV	DIC	ENE	FEB	MAR	ABR	MAY	JUN	JUL	AGO	
I. BANCO DE LA NACIÓN	1,6	1,7	1,6	1,6	1,5	1,5	1,5	1,5	1,5	1,5	1,6	1,6	1,5	I. BANCO DE LA NACIÓN
II. AGROBANCO	4,2	5,0	4,6	5,4	4,4	4,9	4,6	3,1	3,7	3,8	3,1	3,2	3,5	II. AGROBANCO
III. BANCA MÚLTIPLE	5,4	4,8	5,1	5,1	3,3	3,5	3,6	4,1	3,9	2,6	2,7	4,1	2,8	III. BANCA MÚLTIPLE
IV. INSTITUCIONES NO BANCARIAS	4,6	4,5	4,4	4,4	3,9	4,1	4,3	4,4	4,5	4,5	4,3	4,4	4,3	IV. INSTITUCIONES NO BANCARIAS
Cajas Municipales	4,2	4,2	4,1	4,1	3,5	3,8	4,1	4,2	4,3	4,3	4,0	4,2	4,2	Cajas Municipales
Cajas Rurales de Ahorro y Crédito	4,8	0,0	0,0	0,0	0,0	0,0	0,0	0,0	0,0	0,0	0,0	0,0	0,0	Cajas Rurales de Ahorro y Crédito
Edpymes	7,0	7,0	7,7	9,4	9,5	8,5	7,3	9,2	6,1	9,0	9,8	11,9	13,0	Edpymes
Financieras	5,7	5,1	5,2	5,2	5,0	4,7	4,9	4,9	5,1	5,3	5,2	4,8	4,6	Financieras
<b>TOTAL</b>	<b>4,4</b>	<b>4,3</b>	<b>4,3</b>	<b>4,3</b>	<b>3,6</b>	<b>3,8</b>	<b>3,9</b>	<b>4,1</b>	<b>4,1</b>	<b>3,7</b>	<b>3,6</b>	<b>4,1</b>	<b>3,6</b>	<b>TOTAL</b>

1/ Cifras Preliminares.

FUENTE: Superintendencia de Banca, Seguros y AFP SBS.

ELABORACION: BCRP - Sucursal Cusco, Departamento de Estudios Económicos.