

BANCO CENTRAL DE RESERVA DEL PERÚ
SUCURSAL CUSCO



APURÍMAC: Síntesis de Actividad Económica
Julio 2016¹

Departamento de Estudios Económicos

El Banco Central de Reserva del Perú (BCRP) considera importante presentar un conjunto de indicadores sectoriales de la actividad económica regional, cuya base estadística es recopilada de las siguientes fuentes de información: Instituto Nacional de Estadística e Informática (INEI) para el sector real, Superintendencia Nacional de Aduanas y de Administración Tributaria (SUNAT) para las operaciones comerciales de exportación e importación y de impuestos, Ministerio de Economía y Finanzas (MEF), consulta Query, para la ejecución del presupuesto público, Superintendencia de Banca, Seguros y AFP (SBS) para los créditos y depósitos, Ministerio de Agricultura, Ministerio de Energía y Minas, y Ministerio de Trabajo, además de encuestas a empresas múltiples, utilizándose a su vez el Valor Bruto de Producción a precios del año 2007

¹ En el presente informe participaron Víctor Chique y Vanessa Ayma.

ÍNDICE

	<i>Página</i>
RESUMEN EJECUTIVO	3
I. ACTIVIDAD PRODUCTIVA	5
1. Actividad Primaria	5
1.1 Sector agropecuario	5
1.2 Sector pesca	6
1.3 Sector minería	7
2. Otros indicadores sectoriales	7
2.1 Arribos a los establecimientos de hospedaje	7
II. ASPECTOS LABORALES	8
1. Empleo	8
III. SECTOR EXTERNO	9
1. Exportaciones	9
IV. CRÉDITO Y DEPÓSITOS	10
1. Crédito	10
2. Depósitos	11
V. EJECUCIÓN DEL PRESUPUESTO DE GASTOS DEL GOBIERNO GENERAL	13
1. Gasto no financiero	13
2. Gasto corriente	13
3. Gasto de capital	13
VI. ENCUESTA DE PERCEPCIÓN REGIONAL	16
VII. ANEXOS	20



RESUMEN EJECUTIVO

Principales hechos de importancia

- La producción **agropecuaria** disminuyó 36,3 por ciento interanual en julio, y la producción **pesquera** 6,8 por ciento.
- Los otros indicadores de la **actividad económica** como el **crédito** se expandió 11,1 por ciento, al igual que sus componentes el crédito de consumo y el hipotecario. Los **arribos de turistas** aumentaron 23,5 por ciento, del mismo modo el **empleo** (6,4 por ciento), mientras que, la **inversión pública** se contrajo 30,5 por ciento.

Actividad Primaria

- El **sector agropecuario** descendió 36,3 por ciento interanual en julio, debido principalmente a la menor producción de papa y maíz amiláceo.
- El **sector pesca** se redujo en 6,8 por ciento frente a julio de 2015, debido a la menor producción de trucha (-4,5 por ciento) y pejerrey (-16,0 por ciento).
- En la **actividad minera**, la extracción de cobre fue de 33,8 miles TMF, la de oro 7,4 miles onzas troy y plata 1,8 miles onzas troy.

Otros Indicadores de Actividad Económica

- El número de **arribos a establecimientos de hospedaje** se expandió 23,5 por ciento interanual en julio, como consecuencia de los mayores arribos de turistas nacionales. En el acumulado, el flujo de turistas aumentó 18,3 por ciento, respecto a enero – julio de 2015.
- El **empleo formal** en empresas de 10 a más trabajadores en la ciudad de Abancay aumentó 6,4 por ciento interanual en julio. Entre enero y julio, el empleo creció 11,1 por ciento, con relación a igual periodo del año 2015.
- El **crédito**, que asciende a S/ 758 millones, creció 11,1 por ciento, con respecto a julio de 2015, explicado por el incremento de los créditos de la banca múltiple (13,4 por ciento) y de las instituciones no bancarias (10,7 por ciento). El crédito hipotecario creció 23,5 por ciento, y el de consumo 14,3 por ciento.
- Por último, la **inversión pública** alcanzó S/ 57 millones en julio, traduciéndose en un descenso de 30,5 por ciento interanual en términos reales, explicado por una reducción de los gastos en el Gobierno Nacional (-68,7 por ciento) y en el Gobierno Regional (-44,0 por ciento). No obstante, la inversión acumuló un aumento de 23,6 por ciento al compararlo con el julio de 2015.

CUADRO N° 1
OTROS INDICADORES DE ACTIVIDAD ECONÓMICA
 (Variación % respecto a similar mes del año anterior)

	Feb.16	Mar.16	Abr.16	May.16	Jun.16	Jul.16
Arribos a los establecimientos de hospedaje	↓ -10,4	↑ 44,4	↑ 48,9	↓ -18,1	↑ 21,6	↑ 23,5
Empleo formal urbano 1/	↓ -2,1	↑ 28,0	↑ 28,0	↑ 8,5	↑ 6,5	↑ 6,4
Crédito total 2/	↑ 11,4	↑ 11,2	↑ 10,6	↑ 10,8	↑ 11,1	↑ 11,1
Crédito de consumo 2/	↑ 11,0	↑ 11,2	↑ 10,8	↑ 16,9	↑ 16,3	↑ 14,3
Crédito hipotecario 2/	↑ 8,0	↑ 6,1	↓ -0,1	↑ 16,3	↑ 16,5	↑ 23,5
Inversión Pública 3/	↑ 232,4	↑ 105,8	↑ 100,8	↓ -14,7	↑ 56,5	↓ -30,5

1/ En empresas de 10 a más trabajadores situadas en la ciudad de Abancay.

2/ En términos nominales.

3/ En términos reales.

Fuente: MINCETUR, MTPE, SBS Y MEF.



I. ACTIVIDAD PRODUCTIVA

1. Actividad Primaria

1.1 Sector agropecuario

- En julio, la actividad agropecuaria se redujo en 36,3 por ciento interanual, explicado principalmente por la menor producción agrícola (-42,4 por ciento). En enero – julio, la producción agropecuaria disminuyó 1,5 por ciento, en comparación a similar periodo de 2015.
- El comportamiento negativo de la producción agrícola se debió a la menor producción orientada al mercado externo y agroindustria (-56,5 por ciento), y el orientado al mercado interno (-40,7 por ciento). En el primer grupo el descenso se debió a la menor producción de haba grano seco (-68,3 por ciento), maíz amarillo duro (-91,8 por ciento), entre otros, y en el segundo grupo fue notable la menor producción de papa (-34,1 por ciento) y maíz amiláceo (-86,3 por ciento). En el acumulado enero - julio, la producción agrícola se contrajo 1,5 por ciento, reflejo en la menor producción orientada al mercado interno.
- El descenso de la producción pecuaria (-0,7 por ciento) en julio, obedeció principalmente a la menor producción de carne de ovino (-4,2 por ciento). En enero-julio, la producción pecuaria decreció 1,5 por ciento, respecto a igual periodo de 2015, resultado de la menor producción de leche.

CUADRO N° 2
SECTOR AGROPECUARIO 1/
(Miles de Toneladas)

Subsectores	Estructura		Julio				Enero-Julio			
	Porcentual	2015	2016	Var. %	Contribución al	2015	2016	Var. %	Contribución al	
										2014 2/
AGRICOLA	76,6			-42,4	-36,2			-1,5	-1,3	
Orientada al mercado externo y agroindustria 2/	4,9			-56,5	-5,3			-0,6	0,0	
Haba grano seco	1,7	2,1	0,7	-68,3	-3,0	6,8	6,1	-10,0	-0,2	
Maiz amarillo duro	0,4	0,8	0,1	-91,8	-0,9	2,2	3,2	43,5	0,2	
Anís	0,3	0,1	0,0	-100,0	-0,8	0,1	0,0	-100,0	-0,1	
Quinua	0,9	0,4	0,2	-44,6	-0,4	5,7	4,9	-13,6	-0,3	
Amaranto - Kiwicha	0,3	0,1	0,0	-94,4	-0,3	1,3	1,1	-17,8	-0,2	
Palta	0,9	0,4	0,3	-9,1	-0,1	3,6	3,2	-11,0	-0,1	
Caña para alcohol	0,1	0,8	0,6	-30,7	0,0	4,1	3,3	-20,0	0,0	
Tara	0,4	0,6	0,7	12,7	0,1	0,7	3,4	400,7	0,7	
Orientada al mercado interno 2/	71,7			-40,7	-31,0			-1,6	-1,2	
Papa	38,4	55,3	36,4	-34,1	-15,8	316,4	339,1	7,2	2,8	
Maiz amiláceo	11,3	4,6	0,6	-86,3	-8,9	39,6	33,3	-15,9	-2,1	
Cebada grano	1,1	2,4	0,6	-75,1	-2,1	10,4	6,5	-37,6	-0,7	
Olluco	2,7	2,2	0,3	-86,1	-1,7	26,8	23,4	-12,7	-0,4	
Arveja grano verde	0,6	0,3	0,1	-72,5	-0,4	2,6	2,8	4,4	0,0	
Haba grano verde	0,5	0,5	0,2	-63,9	-0,3	4,8	4,3	-11,6	-0,1	
Avena grano	0,1	0,2	0,0	-78,8	-0,2	0,7	1,1	67,4	0,1	
Oca	0,9	0,3	0,2	-45,1	-0,1	9,2	11,1	20,9	0,2	
Frijol vainita	0,0	0,0	0,0	-100,0	-0,1	0,5	0,2	-68,1	-0,1	
Cebolla	0,1	0,1	0,1	81,2	0,1	0,7	0,6	-12,4	0,0	
Zapallo	0,3	0,2	0,3	52,4	0,1	2,9	2,4	-17,5	-0,1	
Frijol grano seco	3,1	0,8	0,9	20,2	0,6	6,6	4,8	-28,1	-1,0	
PECUARIO	23,4			-0,7	-0,1			-1,5	-0,3	
Leche fresca	6,4	2,6	2,6	-0,2	0,0	22,9	22,6	-1,6	-0,1	
Carne de Vacuno 4/	8,0	0,8	0,8	-1,2	-0,1	5,5	5,5	-0,2	0,0	
Carne de Ovino 4/	2,0	0,2	0,2	-4,2	-0,1	1,4	1,4	0,6	0,0	
Carne de Porcino 4/	3,4	0,3	0,3	0,8	0,0	2,2	2,2	-0,6	0,0	
Carne de Ave 4/	0,6	0,1	0,1	2,6	0,0	0,6	0,6	-3,4	0,0	
SECTOR AGROPECUARIO	100,0			-36,3	-36,3			-1,5	-1,5	

1/ Cifras preliminares

2/ A precios de 2007

3/ En base a la estructura porcentual de similar periodo de 2015

4/ Peso neto

Fuente: Ministerio de Agricultura y Riego

Elaboración: BCRP, Sucursal Cusco, Departamento de Estudios Económicos.



- En cuanto al avance de las siembras, correspondiente a la actual campaña agrícola (2015/2016), se ha instalado un total de 87 445 hectáreas, 1,8 por ciento mayor a similar periodo de la campaña anterior; habiendo aumentado las siembras de papa (15,3 por ciento), maíz amarillo duro (64,3 por ciento), entre otros.

CUADRO N° 3
SUPERFICIE SEMBRADA 1/
(Hectáreas)

	Campaña agrícola 2/		Variación	
	2014/2015	2015/2016	Absoluta	Porcentual
CULTIVOS TRANSITORIOS	85 021	86 700	1 679	2,0
Papa	20 170	23 250	3 080	15,3
Maíz amarillo duro	1 175	1 931	756	64,3
Chocho o tarwi	480	876	396	82,5
Avena grano	418	625	207	49,5
Haba grano verde	1 384	1 541	157	11,3
Oca	1 194	1 280	86	7,2
Lenteja grano seco	64	110	46	71,9
Tomate	122	136	14	11,5
Frijol Grano Verde	175	183	8	4,6
Arveja grano verde	936	943	7	0,7
Cebolla	190	172	-18	-9,5
Frijol Grano Seco	4 447	4 116	-331	-7,4
Haba grano seco	4 090	3 697	-393	-9,6
Maíz amiláceo	24 512	24 011	-501	-2,0
Cebada grano	5 382	4 805	-577	-10,7
Otros	20 282	19 024	-1 258	-6,2
CULTIVOS PERMANENTES	917	745	-172	-18,8
Ciruela	13	0	-13	--
Melocotón	29	2	-27	-93,1
Palta	99	46	-53	-53,5
Aguaymanto	776	697	-79	--
Total	85 938	87 445	1 507	1,8

1/ Cifras preliminares

2/ De agosto 2015 a julio 2016

Fuente: MINAGRI - Apurímac

Elaboración: BCRP, Sucursal Cusco. Departamento de Estudios Económicos

1.2 Sector pesca

- La producción pesquera en el mes de julio se contrajo 6,8 por ciento con respecto a similar mes del año 2015, debido básicamente a la menor producción de pejerrey (-16,0 por ciento) y trucha (-4,5 por ciento). En el acumulado enero – julio, la producción pesquera creció 17,8 por ciento, explicado por la mayor producción de trucha (24,5 por ciento).

CUADRO N° 4
SECTOR PESCA 1/
(En toneladas)

	Julio			Enero - Julio		
	2015	2016	Var. %	2015	2016	Var. %
Consumo Humano Directo						
Fresco	15	14	-6,7	81	93	14,8
SECTOR PESCA 2/			-6,8			17,8

1/ Cifras preliminares

2/ A precios de 2007

Fuente: PRODUCE - Apurímac

Elaboración: BCRP, Sucursal Cusco. Departamento de Estudios Económicos.



1.3 Sector minería

- La actividad minera en el mes de julio se expandió significativamente (5 390,2 por ciento), debido a la extracción de cobre (33 834 TMF), el incremento de la producción de oro (2 294 onzas troy) y la mayor la producción de plata (932 onzas troy).
- En términos acumulados, de enero a julio de 2016, la producción de cobre fue de 152 417 TMF, la producción de oro llegó a 51 960 onzas troy, y la de plata a 11 188 onzas troy.

**CUADRO N° 5
SECTOR MINERÍA 1/**

(Variación % real respecto a similar periodo del año anterior)

Mineral	Estructura	Julio				Enero - Julio			
	Porcentual 2015 2/	2015	2016	Var.%	Contribución 3/	2015	2016	Var.%	Contribución 3/
Cobre (TMF)	42,1	0	33 834	-	-	0	152 417	-	-
Oro (Onzas troy)	57,2	5 153	7 447	44,5	44,4	28 979	51 960	79,3	79,1
Plata (Onzas troy)	0,7	900	1 833	103,6	0,3	4 147	11 188	169,8	0,4
SECTOR MINERÍA 2/	100,0			5 390,2	5 390,2			4 363,9	4 363,9

1/ Cifras preliminares.

2/ A precios de 2007.

3/ En base a la estructura de similar periodo de 2015.

Fuente: Ministerio de Energía y Minas.

Elaboración: BCRP, Sucursal Cusco. Departamento de Estudios Económicos.

2. Otros indicadores sectoriales

2.1 Arribos a los establecimientos de hospedaje

- El número de arribos a los establecimientos de hospedaje del departamento de Apurímac en julio totalizó 45 633 personas, registrando un ascenso de 23,5 por ciento con relación a similar mes de 2015. Este resultado obedeció al mayor arribo de turistas nacionales (29,0 por ciento). El número acumulado de arribos durante enero - julio fue de 274 607 personas, 18,3 por ciento por encima de lo registrado en igual periodo del año 2015, debido a los mayores arribos de turistas nacionales (20,9 por ciento).

**GRÁFICO N° 1
EVOLUCIÓN DE ARRIBOS A ESTABLECIMIENTOS DE HOSPEDAJE**
(Variación %)

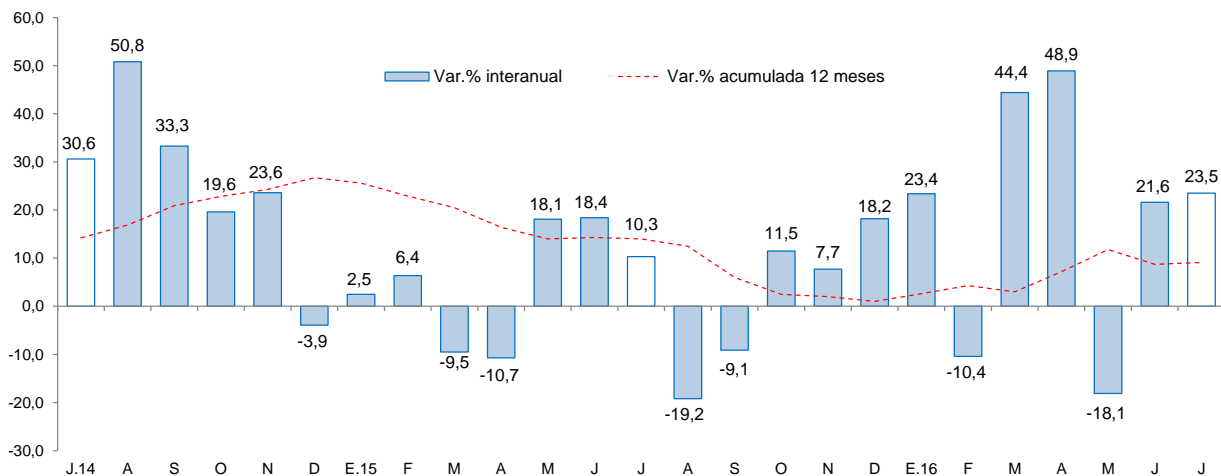

Fuente: Encuesta Mensual a Establecimientos de Hospedaje Temporal - MINCETUR.

Elaboración: BCR, Sucursal Cusco, Departamento de Estudios Económicos.



II. ASPECTOS LABORALES

1. Empleo

- El empleo en la ciudad de Abancay, en empresas privadas formales de 10 a más trabajadores, creció 6,4 por ciento, con respecto a julio del año 2015. Este incremento se debió a la mayor demanda laboral del sector transporte, almacenes y comunicaciones (53,8 por ciento) y del sector servicios (7,9 por ciento). En enero - julio de 2016, el empleo acumuló una expansión de 11,1 por ciento.

CUADRO N° 6
CIUDAD DE ABANCAY: ÍNDICE MENSUAL DE EMPLEO EN EMPRESAS PRIVADAS
FORMALES DE 10 Y MÁS TRABAJADORES POR RAMA DE ACTIVIDAD ECONÓMICA 1/
 (Octubre 2010=100)

	Julio			Enero - Julio		
	2015	2016	Var.%	2015	2016	Var.%
Comercio	100,9	88,2	-12,6	94,7	89,2	-5,8
Transporte, almacenes y comunicaciones	130,0	200,0	53,8	145,7	194,3	33,3
Servicios 2/	126,4	136,4	7,9	103,8	116,9	12,5
Total	123,0	130,9	6,4	102,6	114,0	11,1

Nota: La información corresponde al primer día de cada mes.

1/ Cifras preliminares.

2/ Conformada por las subramas servicios prestados a empresas, restaurantes y hoteles, establecimientos financieros, enseñanza, servicios sociales y comunales; y electricidad, gas y agua.

Fuente: MTPE - Encuesta Nacional de Variación del Empleo (ENVME)

Elaboración: BCRP, Sucursal Cusco. Departamento de Estudios Económicos.

GRÁFICO N° 2
CIUDAD DE ABANCAY: EMPLEO FORMAL URBANO EN EMPRESAS DE 10 A MÁS TRABAJADORES
 (Variación % respecto a similar mes del año anterior)

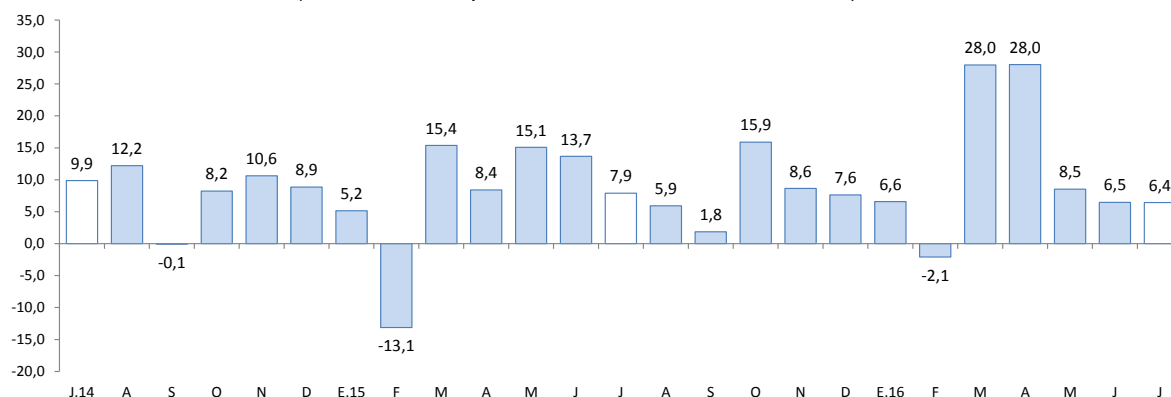

Fuente: Ministerio de Trabajo y Promoción del Empleo.



III. SECTOR EXTERNO

1. Exportaciones

- Las exportaciones del departamento de Apurímac, en el mes de julio, totalizaron US\$ 189,8 millones, mayor frente a los US\$ 9,0 millones de igual mes de 2015, explicado fundamentalmente por el aumento de las exportaciones de productos tradicionales.
- El incremento de las exportaciones tradicionales, se debe principalmente a las mayores exportaciones de productos mineros (US\$ 180,6 millones), específicamente cobre.
- En las exportaciones no tradicionales (US\$ 6,0 miles), la disminución interanual se explicó por el menor valor exportado de productos agropecuarios.
- Durante el acumulado enero - julio, las exportaciones acumularon un valor US\$ 548,2 millones, resultando mayor frente a los US\$ 23,2 millones de igual periodo de 2015. Las exportaciones tradicionales acumularon US\$ 548,0 millones, mostrando un incremento significativo, debido a la mayor exportación de productos mineros; de igual forma, se registró un incremento de las exportaciones no tradicionales.

CUADRO N° 7
EXPORTACIONES POR GRUPO DE PRODUCTOS 1/
(Valor FOB en miles de US\$)

GRUPO	Estructura %	Julio		Enero - Julio	
		2015	2016	2015	2016
PRODUCTOS TRADICIONALES	98,5	8 976	189 760	23 009	548 023
Agrícolas	1,9	0	173	365	686
Mineros	96,6	8 976	189 587	22 644	547 336
PRODUCTOS NO TRADICIONALES	1,5	47	6	164	185
Agropecuarios	0,4	47	6	147	139
Textiles	0,0	0	0	0	0
Maderas y papeles, y sus manufacturas	0,0	0	0	0	35
Químicos	0,0	0	0	0	0
Minerales no metálicos	0,0	0	0	0	0
Sidero - metalúrgico y joyería	1,0	0	0	16	2
Metal-mecánicos	0,1	0	0	0	7
Otros	0,0	0	0	0	4
			0		
TOTAL EXPORTACIONES	100,0	9 023	189 766	23 174	548 208

1/ Cifras preliminares.

Fuente: SUNAT.

Elaboración: BCRP, Sucursal Cusco. Departamento de Estudios Económicos.

- El destino de las exportaciones durante enero – julio se concentró en China (84,6 por ciento). El principal producto exportado a este mercado fue cobre.

IV. CRÉDITO Y DEPÓSITOS

1. Crédito

- El saldo del crédito en julio fue de S/ 758 millones, mostrando un crecimiento de 11,1 por ciento interanual, mayor al ritmo de crecimiento alcanzado en igual mes del año 2015, que fue 10,0 por ciento.
- El crédito en la banca múltiple que concentró el 23,3 por ciento del crédito total, aumentó 13,4 por ciento y en las instituciones no bancarias, que intermediaron el 67,5 por ciento del crédito, se registró un crecimiento de 10,7 por ciento interanual, básicamente asociado a las cajas municipales (11,7 por ciento).
- Por tipo de crédito, el destinado a personas creció 15,6 por ciento, explicado por un incremento del crédito hipotecario (23,5 por ciento) y el crédito de consumo (14,3 por ciento); de igual forma, el crédito a empresas aumentó 8,5 por ciento.
- El crédito en moneda nacional mostró una expansión de 11,9 por ciento interanual; mientras que, el crédito en moneda extranjera descendió 32,7 por ciento. La dolarización bajó de 1,8 por ciento en julio de 2015 a 1,1 por ciento en igual mes de 2016, resaltando la preferencia por los préstamos en moneda nacional.

CUADRO N° 8
CRÉDITO
(Saldos en millones de soles)

	A Julio			
	2015	2016	Estruct. % 2016	Var. Nom. 2016/2015
Banco de la Nación 1/	53	59	7,8	11,9
Agrobanco 2/	11	10	1,4	-7,5
Banca múltiple	156	177	23,3	13,4
Instituciones no bancarias	463	512	67,5	10,7
Cajas Municipales	341	381	50,2	11,7
Cajas Rurales 3/	66	0	0,1	-99,3
Financieras 3/	56	131	17,2	135,1
Edpymes	0	0	0,0	3,9
TOTAL	682	758	100,0	11,1
A empresas	431	468	61,7	8,5
A personas	251	290	38,3	15,6
Consumo	217	248	32,7	14,3
Hipotecario	34	42	5,6	23,5
En M/N	670	750	98,9	11,9
En M/E	12	8	1,1	-32,7

1/ Considera sólo los créditos de consumo e hipotecario.

2/ No considera los créditos a las demás empresas del sistema financiero.

3/ Según resolución SBS N° 4655 - 201, la SBS autorizó la escisión de la CRAC Credinka y posterior absorción por parte de Financiera Nueva Visión, cuya nueva razón social cambia a Financiera Credinka S.A.

Fuente: SBS y AFP.

Elaboración: BCRP, Sucursal Cusco. Departamento de Estudios Económicos.



GRÁFICO Nº 3
EVOLUCIÓN DEL CRÉDITO
(Variación % respecto a similar mes del año anterior)

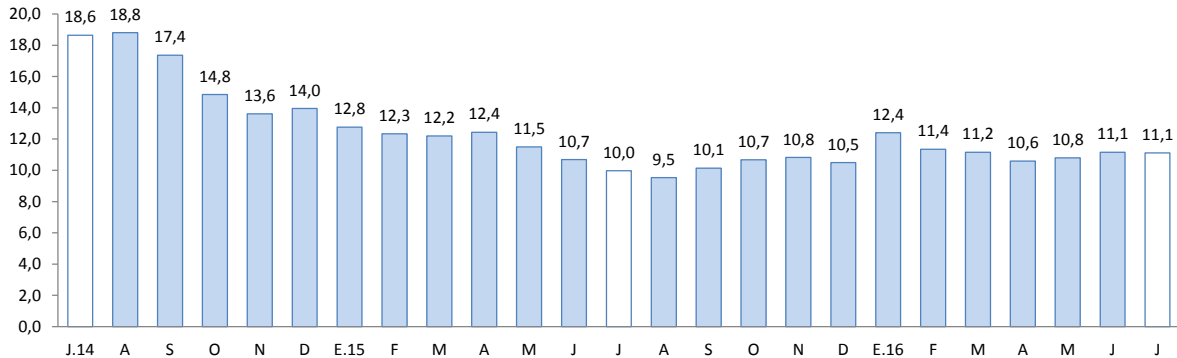

Fuente: SBS y AFP.

- La tasa de morosidad en junio fue de 3,6 por ciento, menor en 0,9 puntos porcentuales respecto al mismo mes de 2015. En las instituciones no bancarias, la morosidad se situó en 4,3 por ciento y en la banca múltiple en 2,7 por ciento.

GRÁFICO Nº 4
TASA DE MOROSIDAD 1/ 2/
(Porcentaje)

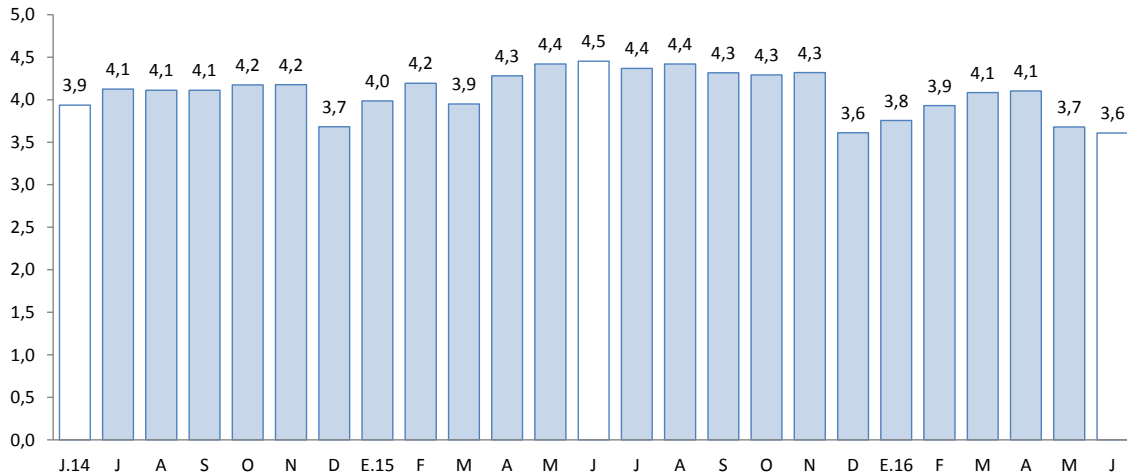

1/ Preliminar

2/ Morosidad = (créditos vencidos + créditos en cobranza judicial)/colocaciones brutas

Fuente: Superintendencia de Banca, Seguros y AFP.

2. Depósitos

- Los depósitos en el departamento de Apurímac, cuyo saldo fue de S/ 868 millones, aumentaron 24,3 por ciento, menor a lo registrado en julio de 2015, que fue de 37,8 por ciento.
- Por tipo de depósitos, se registró mayor captación de depósitos a la vista (34,6 por ciento), a plazo (27,4 por ciento) y de ahorro (17,2 por ciento).



- Por tipo de institución, los depósitos crecieron en la banca múltiple (26,6 por ciento) y en las instituciones no bancarias (26,9 por ciento), destacando el impulso captador de las cajas municipales (27,6 por ciento).
- Los depósitos en moneda nacional crecieron 24,6 por ciento, y en moneda extranjera 19,4 por ciento. La dolarización de los depósitos para el mes de julio fue de 5,3 por ciento, menor a similar mes del año 2015.

**CUADRO N° 9
DEPÓSITOS**
(Saldos en millones de soles)

	A Julio			
	2015	2016	Estruct. % 2016	Var. Nom. 2016/2015
Banco de la Nación	202	239	27,5	18,5
Banca múltiple	360	455	52,5	26,6
Instituciones no bancarias	137	174	20,0	26,9
Cajas Municipales	107	137	15,8	27,6
Cajas Rurales 1/	25	0	0,0	-99,5
Financieras 1/	5	37	4,2	668,2
TOTAL	698	868	100,0	24,3
Depósitos a la vista	145	195	22,5	34,6
Depósitos de ahorro	316	370	42,7	17,2
Depósitos a plazo	237	302	34,8	27,4
En MN	660	822	94,7	24,6
En ME	38	46	5,3	19,4

1/ Según resolución SBS N° 4655 - 2015, la SBS autorizó la escisión de la CRAC Credinka y posterior absorción por parte de Financiera Nueva Visión, cuya nueva razón social cambia a Financiera Credinka S.A.

Fuente: SBS y AFP.

Elaboración: BCRP, Sucursal Cusco. Departamento de Estudios Económicos.

**GRÁFICO N° 5
EVOLUCIÓN DE LOS DEPÓSITOS**
(Variación % respecto a similar mes del año anterior)

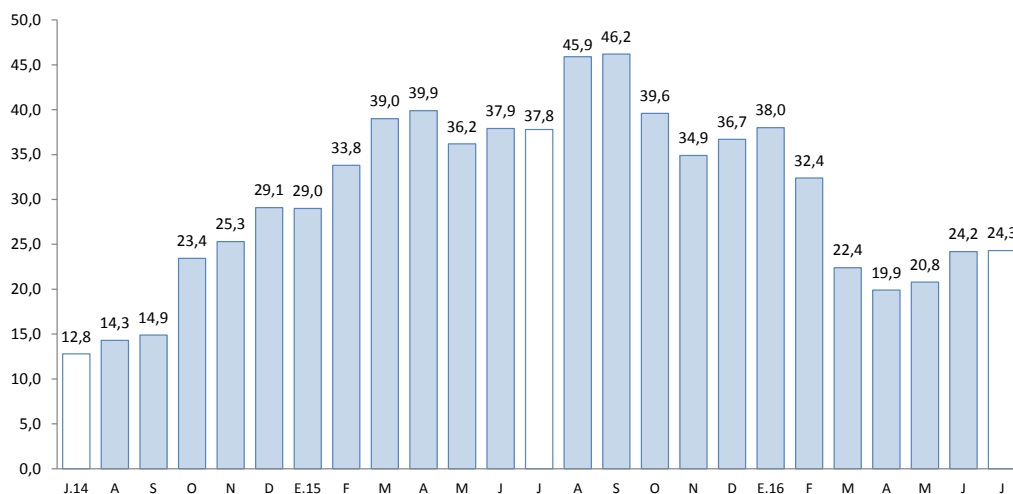

Fuente: SBS y AFP.

V. EJECUCIÓN DEL PRESUPUESTO DE GASTOS DEL GOBIERNO GENERAL

1. Gasto no financiero

- La ejecución del presupuesto de gastos del Gobierno General en Apurímac en el mes de julio creció 16,0 por ciento en términos reales, respecto a julio del año anterior, sustentado por los mayores Gastos Corrientes (80,6 por ciento).
- En el acumulado de enero - julio de 2016, la ejecución del presupuesto de gastos (S/ 1 236 millones) se incrementó en 19,8 por ciento en términos reales, respecto a igual periodo del año anterior, lo que se explica por los mayores Gastos de Capital (25,6 por ciento) y Gastos Corrientes (16,6 por ciento).

2. Gasto corriente

- El gasto corriente alcanzó S/ 121 millones, creciendo 80,6 por ciento en términos reales, debido a los mayores gastos en bienes y servicios (117,2 por ciento), en remuneraciones (66,6 por ciento), y en transferencias (51,5 por ciento).
- Durante enero – julio, el gasto corriente ascendió a S/ 764 millones, creciendo 16,6 por ciento en términos reales, respecto a igual periodo del año anterior. Este comportamiento fue explicado por los mayores montos destinados a bienes y servicios (54,3 por ciento) y remuneraciones (7,3 por ciento).

3. Gasto de capital

- El gasto de capital en Apurímac registró un descenso de 34,2 por ciento, debido a los menores gastos en el Gobierno Nacional y en el Gobierno Regional.
- Entre enero y julio, el gasto de capital acumuló un total de S/ 472 millones, 25,6 por ciento mayor en términos reales, con relación a similar periodo del año 2015, explicado por el aumento de los gastos en los Gobiernos Locales.
- El gasto en inversión (S/ 57 millones) descendió 30,5 por ciento interanual. Este resultado está relacionado con una menor inversión en el Gobierno Nacional (-68,7 por ciento) y en el Gobierno Regional (-44,0 por ciento). Por otro lado, la inversión acumulada aumentó 23,6 por ciento al compararlo con enero – julio de 2015.
- En cuanto al avance de la inversión pública, en julio, los tres niveles de gobierno han ejecutado en conjunto el 34,6 por ciento del Presupuesto Institucional Modificado (PIM). En el Gobierno Nacional y los Gobiernos Locales se registró un avance de 34,8 por ciento, mientras que en el Gobierno Regional el avance fue de 33,5 por ciento.

CUADRO Nº 10
EJECUCIÓN DEL PRESUPUESTO DE GASTOS DEL GOBIERNO GENERAL 1/ 2/
(Millones de soles)

	JULIO			ENERO - JULIO		
	2015	2016	Var. % Real	2015	2016	Var. % Real
I. GASTOS CORRIENTES	65	121	80,6	631	764	16,6
<i>Gobierno Nacional</i>	<i>25</i>	<i>48</i>	<i>86,7</i>	<i>272</i>	<i>362</i>	<i>28,2</i>
<i>Gobierno Regional</i>	<i>30</i>	<i>60</i>	<i>96,7</i>	<i>297</i>	<i>329</i>	<i>6,6</i>
<i>Gobiernos Locales</i>	<i>10</i>	<i>13</i>	<i>20,4</i>	<i>62</i>	<i>73</i>	<i>13,1</i>
Remuneraciones	34	58	66,6	294	328	7,3
Gobierno Nacional	11	15	39,0	71	78	6,1
Gobierno Regional	20	40	90,8	206	232	8,5
Gobiernos Locales	3	3	-7,1	17	17	-1,8
Bienes y Servicios	21	47	117,2	178	284	54,3
Gobierno Nacional	8	22	185,5	69	161	123,3
Gobierno Regional	7	16	135,7	68	75	5,6
Gobiernos Locales	7	8	22,3	40	49	17,4
Transferencias 1/	10	16	51,5	159	151	-8,4
Gobierno Nacional	7	10	52,2	132	123	-10,0
Gobierno Regional	2	4	39,4	23	22	-6,9
Gobiernos Locales	1	2	74,5	5	7	28,8
II. GASTOS DE CAPITAL	84	57	-34,2	363	472	25,6
<i>Gobierno Nacional</i>	<i>29</i>	<i>8</i>	<i>-73,1</i>	<i>171</i>	<i>103</i>	<i>-41,5</i>
<i>Gobierno Regional</i>	<i>18</i>	<i>10</i>	<i>-44,0</i>	<i>93</i>	<i>77</i>	<i>-19,9</i>
<i>Gobiernos Locales</i>	<i>36</i>	<i>38</i>	<i>1,7</i>	<i>100</i>	<i>292</i>	<i>182,5</i>
Formación bruta de capital	79	57	-30,5	358	458	23,6
Gobierno Nacional	25	8	-68,7	166	89	-48,0
Gobierno Regional	18	10	-44,0	93	77	-19,9
Gobiernos Locales	36	38	2,5	100	292	183,5
Otros gastos de capital 2/	4	0	-100,0	5	14	159,6
III. GASTO NO FINANCIERO TOTAL (I+II)	149	177	16,0	994	1 236	19,8
<i>Gobierno Nacional</i>	<i>54</i>	<i>56</i>	<i>0,7</i>	<i>443</i>	<i>465</i>	<i>1,4</i>
<i>Gobierno Regional</i>	<i>48</i>	<i>70</i>	<i>43,1</i>	<i>389</i>	<i>406</i>	<i>0,4</i>
<i>Gobiernos Locales</i>	<i>47</i>	<i>51</i>	<i>5,9</i>	<i>162</i>	<i>365</i>	<i>117,5</i>

1/ Incluye el pago de pensiones, donaciones, transferencias y otros gastos corrientes.

2/ Incluye donaciones y transferencias.

Fuente: BCRP-Departamento de Estadísticas Fiscales

Elaboración: BCRP, Sucursal Cusco. Departamento de Estudios Económicos

GRÁFICO Nº 6
EVOLUCIÓN DE LA INVERSIÓN PÚBLICA
(Variación % real)

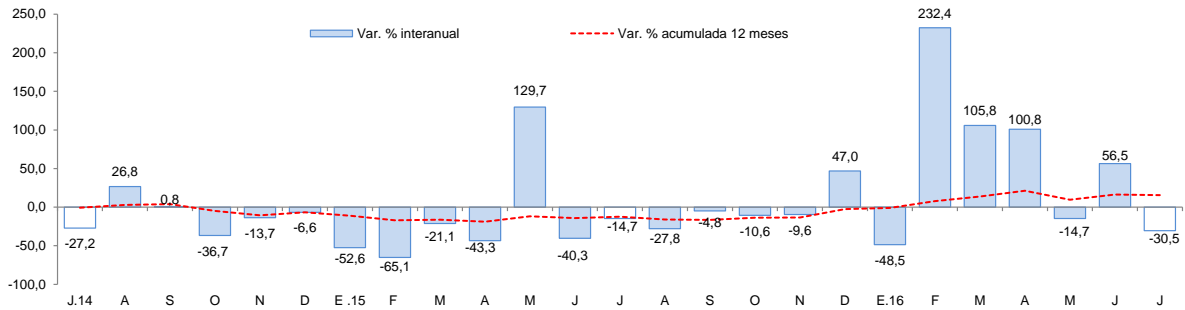

Fuente: BCRP-Departamento de Estadísticas Fiscales

- Los proyectos más importantes desarrollados por el Gobierno Nacional en julio fueron:
 - Rehabilitación y mejoramiento de la carretera Andahuaylas–Pampachiri–Negromayo (S/ 4,9 millones).
 - Mejoramiento y ampliación de la gestión integral de los residuos sólidos municipales en la zona urbana del distrito de Andahuaylas y disposición final de San Jerónimo y Talavera, provincia de Andahuaylas (S/ 0,8 de millón).
- Entre los principales proyectos que desarrolló el Gobierno Regional, destacan:
 - Instalación de riego presurizado de los valles de Chacabamba, Santa Rosa y Miraflores, distrito de Ongoy, provincia de Chincheros (S/ 0,6 de millón).
 - Mejoramiento de los servicios educativos de la Institucion Educativa Integrado Proceres de la Independencia Americana, del distrito de Talavera, provincia de Andahuaylas (S/ 0,4 de millón).
- Por último, los gobiernos locales han invertido los mayores montos en:
 - Ampliación de los servicios de comercialización del mercado modelo de Andahuaylas (S/ 9,7 millones).
 - Mejoramiento de los servicios educativos en siete Instituciones Educativas del nivel primario de siete centros poblados del distrito de Andahuaylas (S/ 6,3 millones).



VI. ENCUESTA DE PERCEPCIÓN REGIONAL

- El Índice de Confianza Empresarial Regional, que mide las expectativas de los empresarios, se ubicó en 63 puntos, incrementándose 1 punto respecto al mes anterior; pero menor con relación a julio de 2015 (66 puntos).

GRÁFICO N° 7
ÍNDICE DE CONFIANZA EMPRESARIAL REGIONAL (ICER)
(Índice de difusión en puntos)

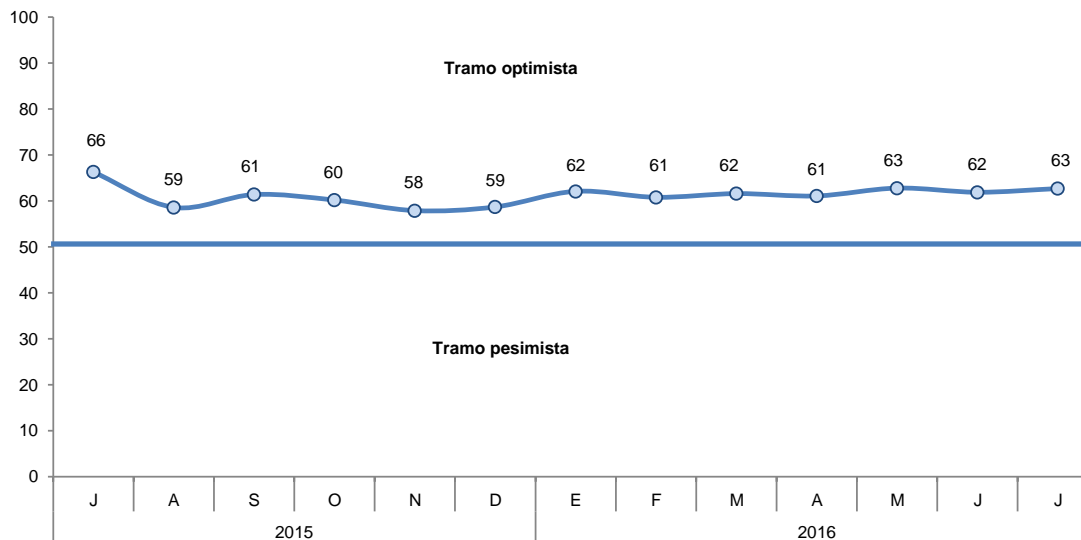

- El índice de la situación actual del negocio se ubicó en 58 puntos, descendiendo 2 puntos respecto al mes de junio. Este resultado obedece a un bajo desempeño de las empresas del sector comercio, cuya situación en julio de 2015 fue mejor.

GRÁFICO N° 8
SITUACIÓN ACTUAL DEL NEGOCIO
¿Cómo considera Ud. La situación actual de su negocio?

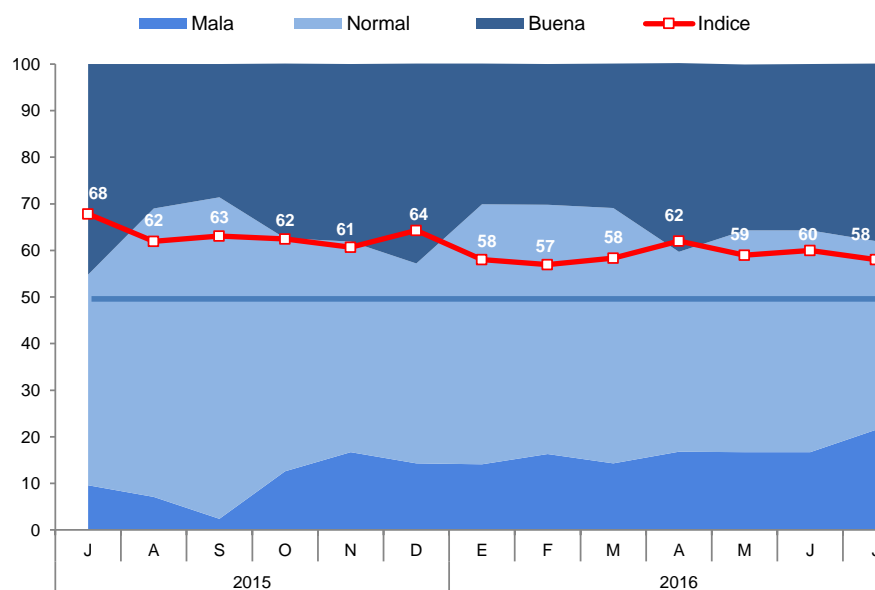

- El índice del nivel de ventas alcanzó 51 puntos, menor en 4 puntos con respecto a junio, y menor en 15 puntos respecto al mismo mes del 2015, debido al bajo desempeño mostrado por las empresas del sector comercio.

**GRÁFICO Nº 9
NIVEL DE VENTAS**

Respecto al mes anterior. ¿Cómo considera el nivel de ventas?

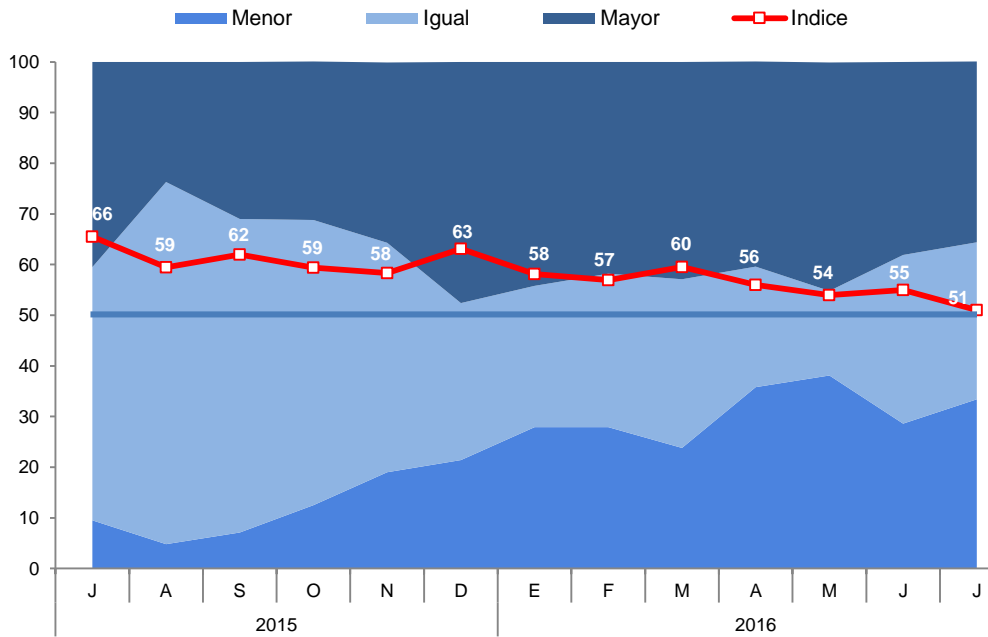

- El índice de acceso al crédito descendió 1 punto, registrando 61 puntos, destacando un descenso en las empresas del sector comercio; no obstante, se ubicó 1 punto por encima del índice de julio de 2015.

**GRÁFICO Nº 10
SITUACIÓN DE ACCESO AL CRÉDITO DE LA EMPRESA**
¿Cómo considera Ud. la situación de acceso al crédito de su empresa?

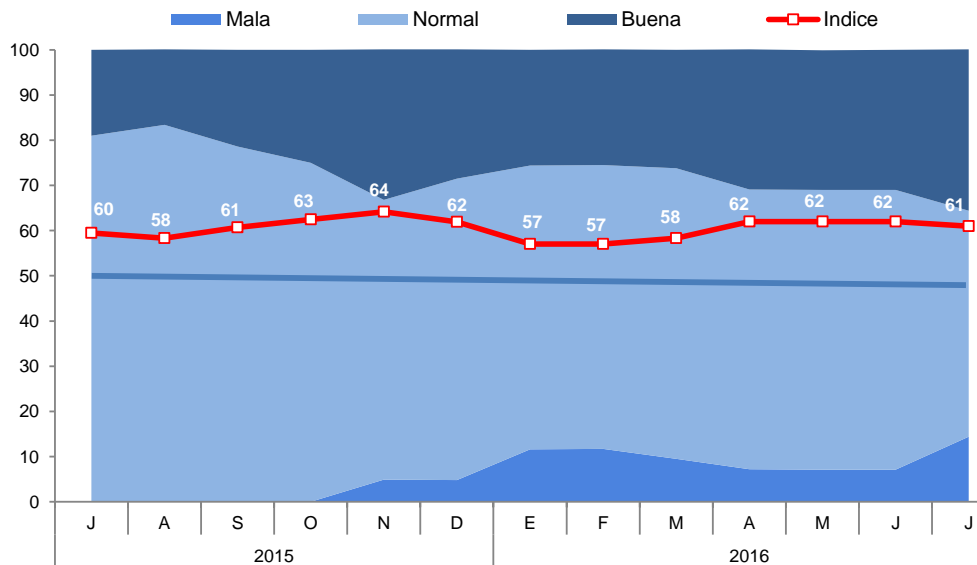

- El índice de la situación financiera de la empresa se ubicó en 63 puntos, mayor en 3 puntos respecto a junio, y en 1 punto respecto a similar mes de 2015. Las empresas del sector servicio y manufactura consideraron su situación como buena.

GRÁFICO Nº 11
SITUACIÓN FINANCIERA DE LA EMPRESA
 ¿Cómo considera Ud. la situación financiera de su empresa?

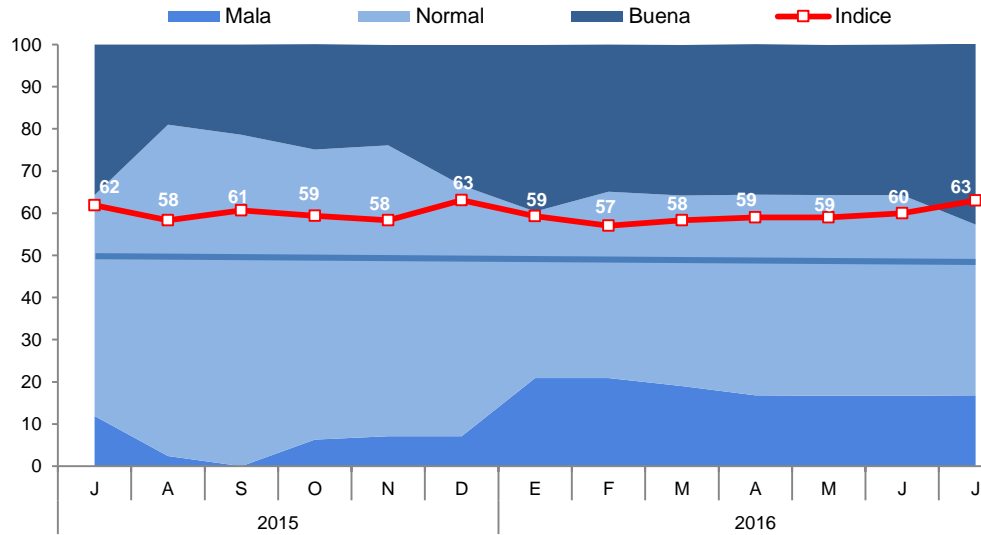

- El índice de las expectativas del nivel de demanda de los productos de las empresas para los próximos 3 meses ascendió 3 puntos respecto al mes de junio, alcanzando 65 puntos, reflejo del incremento de las expectativas de las empresas del sector de comercio.

GRÁFICO Nº 12
EXPECTATIVA DE DEMANDA DE SUS PRODUCTOS A 3 MESES

Indique su previsión para los próximos tres meses respecto a la demanda de los productos de su empresa

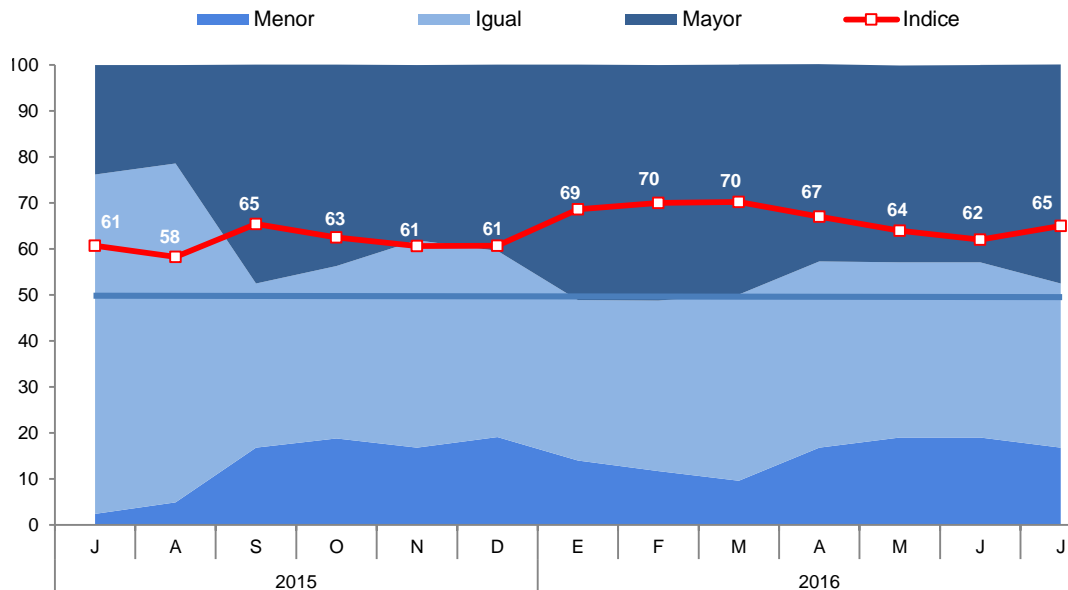

- El índice de contratación de personal en los próximos 3 meses se ubicó en 55 puntos, mayor en 2 puntos respecto al mes de junio, explicado por la mayor contratación que planean realizar los empresarios del sector comercio.

GRÁFICO Nº 13
EXPECTATIVA DE CONTRATACIÓN DE PERSONAL A 3 MESES

Indique su previsión para los próximos tres meses respecto al número de personal empleado en su empresa

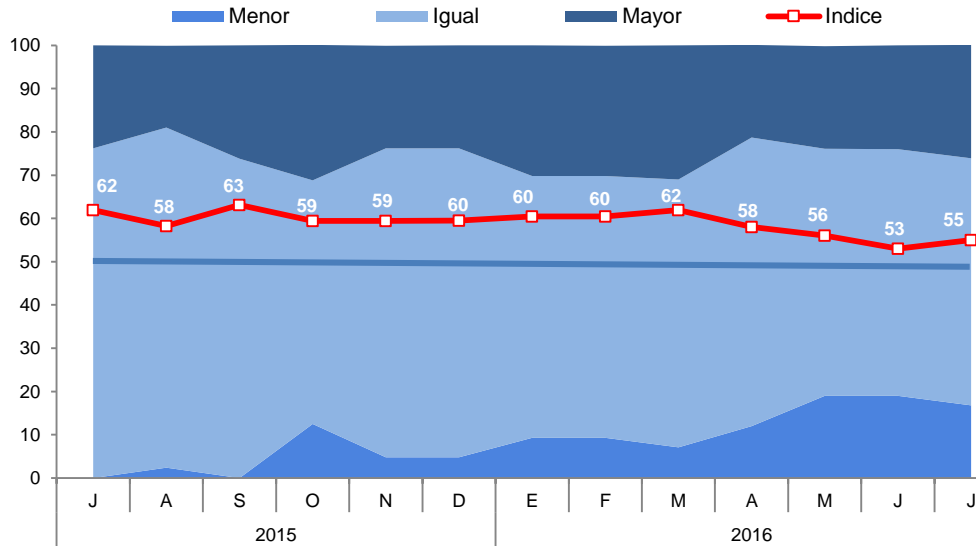

VII. ANEXOS



ANEXO 1

APURIMAC: PRODUCCIÓN AGROPECUARIA 1/

(T.m.)

PRODUCTOS	2 015						2 016						PRODUCTOS	
	JUL	AGO	SET	OCT	NOV	DIC	ENE	FEB	MAR	ABR	MAY	JUN		JUL
AGRÍCOLA														AGRÍCOLA
Palta	374	59	85	8	0	0	447	490	476	583	525	320	341	Palta
Papa	55 251	22 219	1 723	1 421	5 279	3 640	11 511	15 947	13 323	44 255	94 423	123 264	36 408	Papa
Haba grano seco	2 062	0	0	0	0	0	0	0	0	184	1 910	3 333	654	Haba grano seco
Haba grano verde	463	248	120	194	197	130	113	307	694	802	966	1 216	167	Haba grano verde
Frijol grano seco	788	25	0	8	20	20	0	42	29	749	2 048	960	947	Frijol grano seco
Trebol	3 707	3 643	11 158	9 183	7 398	5 699	5 710	5 605	7 521	8 256	8 911	10 176	9 926	Trebol
Arveja grano verde	337	124	82	89	293	222	56	340	623	499	588	563	93	Arveja grano verde
Arveja grano seco	266	0	0	0	0	0	0	0	9	61	742	967	194	Arveja grano seco
Avena grano	207	0	0	0	0	0	0	0	0	33	412	648	44	Avena grano
Cebada grano	2 437	0	2	0	0	0	0	0	0	65	1 770	4 062	606	Cebada grano
Maíz amarillo duro	788	10	0	0	2	2	0	0	14	368	1 513	1 209	64	Maíz amarillo duro
Maíz amiláceo	4 599	23	0	0	0	0	0	0	60	3 408	13 187	16 043	630	Maíz amiláceo
Maíz choclo	329	330	240	180	184	1 847	306	671	1 454	2 938	5 170	3 047	0	Maíz choclo
Limón	25	6	7	33	10	7	26	49	61	20	6	14	3	Limón
Trigo	1 833	28	0	0	0	0	0	0	3	0	1 059	4 995	911	Trigo
Zapallo	210	210	25	180	200	25	270	222	231	721	489	129	320	Zapallo
Quinua	370	63	17	0	0	0	0	0	0	807	2 369	1 550	205	Quinua
OTROS AGRÍCOLAS														OTROS AGRÍCOLAS
Aguaymanto	5	2	3	1	7	0	4	2	5	0	6	2	2	Aguaymanto
Aji	6	9	3	3	21	7	0	7	10	4	6	12	0	Aji
Calabaza	286	0	0	0	0	0	0	0	110	278	911	705	10	Calabaza
Caña para alcohol	822	619	575	265	622	416	0	150	223	454	850	1 069	570	Caña para alcohol
Chocho o tarhui	491	96	51	10	158	20	0	0	0	0	19	159	237	Chocho o tarhui
Col o Repollo	84	28	13	13	14	20	107	56	38	116	54	29	64	Col o Repollo
Oca	321	0	0	0	0	0	0	0	51	904	2 818	7 125	176	Oca
Olluco	2 154	0	0	0	0	774	0	2 196	2 029	1 500	8 654	8 762	300	Olluco
Papaya	0	33	0	0	33	0	0	8	0	0	33	0	0	Papaya
Tomate	187	202	20	75	10	160	16	1 160	147	185	182	230	74	Tomate
Tuna	0	0	0	0	0	40	768	2 622	1 303	157	71	0	0	Tuna
Zanahoria	196	81	124	98	30	386	18	69	120	278	408	255	188	Zanahoria
Rye Grass	2 929	2 980	6 485	5 037	5 517	4 955	5 373	5 463	6 745	6 825	6 838	7 763	6 598	Rye Grass
Pasto sudán	0	100	169	0	100	40	95	47	0	35	186	0	57	Pasto sudán
PECUARIO														PECUARIO
Carne de Ave 2/	77	66	67	77	75	74	71	72	69	105	83	99	79	Carne de Ave 2/
Carne de Ovino 2/	217	214	193	171	187	189	199	209	204	217	201	204	208	Carne de Ovino 2/
Carne de Porcino 2/	335	344	354	343	355	378	306	299	311	321	332	327	338	Carne de Porcino 2/
Carne de Vacuno 2/	811	821	817	795	811	849	776	772	787	809	769	762	802	Carne de Vacuno 2/
Carne de Caprino 2/	37	38	36	37	37	39	49	51	50	47	38	36	36	Carne de Caprino 2/
Fibra Alpaca	0	0	0	0	2	34	10	47	28	6	1	0	0	Fibra Alpaca
Fibra Llama	0	0	0	0	2	5	7	17	4	10	1	2	3	Fibra Llama
Lana	1	0	0	0	3	14	35	85	47	35	4	0	0	Lana
Leche fresca	2 641	2 376	1 943	1 720	1 840	1 833	3 400	3 395	3 806	3 601	2 931	2 814	2 636	Leche fresca

1/ Cifras preliminares

2/ Peso neto

FUENTE: MINAGRI

Elaboración: BCRP, Sucursal Cusco. Departamento de Estudios Económicos.



ANEXO 2

**APURÍMAC: PRODUCCIÓN PESQUERA 1/
(T.m.)**

	2015						2016							
	JUL	AGO	SET	OCT	NOV	DIC	ENE	FEB	MAR	ABR	MAY	JUN	JUL	
CHD 2/	15	13	13	12	12	10	9	8	17	12	16	16	14	CHD 2/
1. Fresco	15	13	13	12	12	10	9	8	17	12	16	16	14	1. Fresco

1/ Cifras Preliminares.

2/ Consumo Humano Directo.

FUENTE: PRODUCE - Apurímac.

Elaboración: BCRP, Sucursal Cusco. Departamento de Estudios Económicos.

ANEXO 3

APURÍMAC: PRODUCCIÓN MINERA 1/

	2015						2016							
	JUL	AGO	SET	OCT	NOV	DIC	ENE	FEB	MAR	ABR	MAY	JUN	JUL	
MINERÍA METÁLICA 2/														MINERÍA METÁLICA 2/
Cobre (TMF)	0	0	0	0	0	6 667	7 399	10 632	13 438	21 959	32 260	32 895	33 834	Cobre (TMF)
Oro (Onzas troy)	5 153	7 254	8 862	8 970	9 039	10 819	6 326	7 679	6 740	7 898	7 797	8 073	7 447	Oro (Onzas troy)
Plata (Onzas troy)	900	4 373	20 544	20 480	1 640	1 897	1 190	1 479	1 286	1 575	1 704	2 122	1 833	Plata (Onzas troy)

1/ Cifras preliminares

2/ Contenido fino

Fuente: MINEM

Elaboración: BCRP. Sucursal Cusco. Departamento de Estudios Económicos

ANEXO 4

APURÍMAC: EXPORTACIONES POR GRUPO DE PRODUCTOS 1/
(Valores FOB en Miles de US\$)

GRUPO	2015						2016							GRUPO
	JUL	AGO	SET	OCT	NOV	DIC	ENE	FEB	MAR	ABR	MAY	JUN	JUL	
Productos Tradicionales	8 976	8 132	9 582	13 468	11 469	6 503	42 861	38 088	58 694	76 301	102 462	47 573	189 760	Productos Tradicionales
Agrícolas	0	260	0	260	259	269	173	80	0	0	260	0	173	Agrícolas
Mineros	8 976	7 872	9 582	13 207	11 210	6 233	42 687	38 008	58 694	76 301	102 202	47 573	189 587	Mineros
Productos no Tradicionales	47	23	91	40	742	25	104	1	11	0	25	38	6	Productos no Tradicionales
Agropecuarios	47	12	82	0	29	15	104	0	4	0	25	0	6	Agropecuarios
Textiles	0	6	6	0	0	0	0	0	0	0	0	0	0	Textiles
Maderas y papeles, y sus manufacturas	0	0	0	0	0	0	0	0	0	0	0	35	0	Maderas y papeles, y sus manufacturas
Químicos	0	0	0	0	0	0	0	0	0	0	0	0	0	Químicos
Minerales no metálicos	0	0	0	0	0	0	0	0	0	0	0	0	0	Minerales no metálicos
Sidero-metalúrgico y joyería	0	0	1	0	713	10	0	1	0	0	0	0	0	Sidero-metalúrgico y joyería
Metal-mecánicos	0	0	0	40	0	0	0	0	7	0	0	0	0	Metal-mecánicos
Otros	0	5	2	0	0	0	0	0	0	0	0	4	0	Otros
TOTAL EXPORTACIONES	9 023	8 155	9 673	13 508	12 211	6 528	42 965	38 089	58 705	76 302	102 487	47 611	189 766	TOTAL EXPORTACIONES

1/ Cifras preliminares.

FUENTE : SUNAT.

ELABORACIÓN: BCRP, Sucursal Cusco. Departamento de Estudios Económicos.

ANEXO 5

APURÍMAC: EXPORTACIONES POR GRUPO DE PRODUCTOS 1/
(Valores FOB en Miles de US\$)

GRUPO	2015						2016						GRUPO	
	JUL	AGO	SET	OCT	NOV	DIC	ENE	FEB	MAR	ABR	MAY	JUN		JUL
PRODUCTOS TRADICIONALES	8 976	8 132	9 582	13 468	11 469	6 503	42 861	38 088	54 537	72 742	102 462	47 573	189 760	PRODUCTOS TRADICIONALES
Agrícolas	0	260	0	260	259	269	173	80	0	0	260	0	173	Agrícolas
Café	0	260	0	260	259	269	173	80	0	0	260	0	173	Café
Mineros	8 976	7 872	9 582	13 207	11 210	6 233	42 687	38 008	54 537	72 742	102 202	47 573	189 587	Mineros
Cobre	0	279	0	34	135	0	41 263	34 640	52 756	70 574	100 295	43 377	177 705	Cobre
Oro	7 448	5 531	7 760	11 065	9 137	4 144	0	3 368	0	0	0	0	8 000	Oro
Zinc	0	0	0	0	0	0	0	0	0	0	0	0	0	Zinc
Plata	1 528	2 061	1 822	2 109	1 938	2 002	1 424	0	1 781	2 168	1 907	4 196	3 882	Plata
Plomo	0	0	0	0	0	87	0	0	0	0	0	0	0	Plomo
Estaño	0	0	0	0	0	0	0	0	0	0	0	0	0	Estaño
Cátodos de cátodos de cobre	0	0	0	0	0	0	0	0	0	0	0	0	0	Cátodos de cátodos de cobre
PRODUCTOS NO TRADICIONALES	47	23	91	40	742	25	104	1	11	0	25	38	6	PRODUCTOS NO TRADICIONALES
Agropecuario	47	12	82	0	29	15	104	0	4	0	25	0	6	Agropecuario
Cebollas y chalotes	0	0	0	0	0	0	0	0	0	0	0	0	0	Cebollas y chalotes
Espárragos	0	0	0	0	8	0	0	0	0	0	0	0	0	Espárragos
Los demás frijoles	41	0	0	0	0	0	0	0	0	0	0	0	0	Los demás frijoles
Haba, haba caballar	0	0	0	0	0	0	0	0	0	0	0	0	0	Haba, haba caballar
Canario excepto para siembra	0	0	0	0	0	0	0	0	0	0	0	0	0	Canario excepto para siembra
Demás hortalizas	0	0	0	0	0	0	0	0	0	0	0	0	0	Demás hortalizas
Quinua	0	0	81	0	3	15	89	0	0	0	0	0	0	Quinua
Demás nuez y almendra de palma	0	0	0	0	0	0	0	0	4	0	0	0	0	Demás nuez y almendra de palma
Tara	0	0	0	0	0	0	0	0	0	0	0	0	0	Tara
Los Demás frijoles común excepto para siembra	6	12	0	0	12	0	11	0	0	0	0	0	0	Los Demás frijoles común excepto para siembra
Resto	0	0	1	0	6	0	4	0	0	0	25	0	0	Resto
Pesqueros	0	0	0	0	0	0	0	0	0	0	0	0	0	Pesqueros
Harina de pescado	0	0	0	0	0	0	0	0	0	0	0	0	0	Harina de pescado
Textiles	0	6	6	0	0	0	0	0	0	0	0	0	0	Textiles
Paños para fregar o lavar	0	0	0	0	0	0	0	0	0	0	0	0	0	Paños para fregar o lavar
Resto	0	6	6	0	0	0	0	0	0	0	0	0	0	Resto
Maderas y papeles, y sus manufacturas	0	0	0	0	0	0	0	0	0	0	0	35	0	Maderas y papeles, y sus manufacturas
Demás impresos	0	0	0	0	0	0	0	0	0	0	0	0	0	Demás impresos
Resto	0	0	0	0	0	0	0	0	0	0	0	35	0	Resto
Químicos	0	0	0	0	0	0	0	0	0	0	0	0	0	Químicos
Los demás bombonas, botellas, frascos y art. Similares	0	0	0	0	0	0	0	0	0	0	0	0	0	Los demás bombonas, botellas, frascos y art. Similares
Resto	0	0	0	0	0	0	0	0	0	0	0	0	0	Resto
Minerales no metálicos	0	0	0	0	0	0	0	0	0	0	0	0	0	Minerales no metálicos
Mármol, travertinos y alabastro.	0	0	0	0	0	0	0	0	0	0	0	0	0	Mármol, travertinos y alabastro.
Las demás piedras.	0	0	0	0	0	0	0	0	0	0	0	0	0	Las demás piedras.
Resto	0	0	0	0	0	0	0	0	0	0	0	0	0	Resto
Metal mecánico	0	0	0	40	0	0	0	0	7	0	0	0	0	Metal mecánico
Las demás manufacturas de hierro o acero	0	0	0	0	0	0	0	0	0	0	0	0	0	Las demás manufacturas de hierro o acero
Extintores	0	0	0	0	0	0	0	0	0	0	0	0	0	Extintores
Demás conductores eléctricos para tensión	0	0	0	0	0	0	0	0	0	0	0	0	0	Demás conductores eléctricos para tensión
Partes y accesorios para la medida o control del caudal	0	0	0	0	0	0	0	0	0	0	0	0	0	Partes y accesorios para la medida o control del caudal
Los demás instrumentos para la medida de tensión	0	0	0	0	0	0	0	0	0	0	0	0	0	Los demás instrumentos para la medida de tensión
Resto	0	0	0	40	0	0	0	0	7	0	0	0	0	Resto
Sidero-metalúrgicos y joyería	0	0	1	0	713	10	0	1	0	0	0	0	0	Sidero-metalúrgicos y joyería
Escorias granuladas de la siderurgia	0	0	1	0	0	10	0	1	0	0	0	0	0	Escorias granuladas de la siderurgia
Resto	0	0	0	0	713	0	0	0	0	0	0	0	0	Resto
Otros	0	5	2	0	0	0	0	0	0	0	0	4	0	Otros
Los demás cintas magnéticas	0	0	0	0	0	0	0	0	0	0	0	0	0	Los demás cintas magnéticas
Construcciones prefabricadas	0	0	0	0	0	0	0	0	0	0	0	0	0	Construcciones prefabricadas
Resto	0	5	2	0	0	0	0	0	0	0	4	0	0	Resto
TOTAL EXPORTACIONES	9 023	8 155	9 673	13 508	12 211	6 528	42 965	38 089	54 548	72 742	102 487	47 611	189 766	TOTAL EXPORTACIONES



ANEXO 6

APURÍMAC: INGRESOS CORRIENTES DEL GOBIERNO CENTRAL 1/

(Millones de soles)

	2015						2016							
	JUL	AGO	SET	OCT	NOV	DIC	ENE	FEB	MAR	ABR	MAY	JUN	JUL	
I. INGRESOS TRIBUTARIOS	7	7	7	7	7	7	8	6	7	8	6	6	6	I. INGRESOS TRIBUTARIOS
1. Impuestos a los Ingresos	3	3	3	4	4	4	4	3	4	5	3	3	3	1. Impuestos a los Ingresos
- Personas Naturales	1	1	1	1	1	1	1	1	1	1	1	1	1	- Personas Naturales
- Personas Jurídicas	2	2	2	2	3	3	3	2	2	2	2	2	2	- Personas Jurídicas
- Regularización	0	0	0	0	0	0	0	0	1	2	0	0	0	- Regularización
2. Impuestos a la Importación	0	0	0	0	0	0	0	0	0	0	0	0	0	2. Impuestos a la Importación
3. Impuestos General a las Ventas	2	3	3	3	3	3	3	2	2	2	2	2	2	3. Impuestos General a las Ventas
- Operaciones Internas	2	3	3	3	3	3	3	2	2	2	2	2	2	- Operaciones Internas
- Operaciones Externas	0	0	0	0	0	0	0	0	0	0	0	0	0	- Operaciones Externas
4. Impuestos Selectivo al Consumo	0	0	0	0	0	0	0	0	0	0	0	0	0	4. Impuestos Selectivo al Consumo
5. Otros Ingresos Tributarios	1	1	1	1	1	1	1	1	1	1	1	1	1	5. Otros Ingresos Tributarios
II. INGRESOS NO TRIBUTARIOS	0	0	0	1	1	1	0	0	0	0	1	1	0	II. INGRESOS NO TRIBUTARIOS
INGRESOS CORRIENTES (I+II)	7	7	8	8	8	8	9	7	7	9	7	7	6	INGRESOS CORRIENTES (I+II)

1/ Debido al redondeo de los datos parciales, los totales pueden diferir de la suma de las partes

Fuente: SUNAT

ELABORACIÓN: BCRP. Sucursal Cusco. Departamento de Estudios Económicos.

ANEXO 7

APURÍMAC: EJECUCIÓN DEL PRESUPUESTO DE GASTOS DEL GOBIERNO NACIONAL 1/ 2/

(Millones de soles)

	2015						2016							
	JUL	AGO	SET	OCT	NOV	DIC	ENE	FEB	MAR	ABR	MAY	JUN	JUL	
GASTOS NO FINANCIEROS	54	62	58	66	41	129	38	142	47	69	43	71	56	GASTOS NO FINANCIEROS
a. GASTOS CORRIENTES	25	52	29	53	21	66	37	118	32	51	28	48	48	a. GASTOS CORRIENTES
1. Remuneraciones	11	9	10	9	10	12	11	11	11	10	10	10	15	1. Remuneraciones
2. Bienes y servicios	8	19	6	18	8	15	6	84	10	20	9	10	22	2. Bienes y servicios
3. Transferencias	7	24	13	26	3	39	20	23	11	20	9	28	10	3. Transferencias
b. GASTO DE CAPITAL	29	10	29	12	20	63	1	24	15	19	15	23	8	b. GASTO DE CAPITAL
1. Formación bruta de capital	25	9	23	9	19	28	1	24	15	17	12	13	8	1. Formación bruta de capital
2. Otros gastos de capital	4	1	7	3	1	35	0	0	0	2	3	10	0	2. Otros gastos de capital

1/ Información actualizada al 31 de julio de 2016.

2/ Debido al redondeo de los datos parciales, los totales pueden diferir de la suma de las partes.

Fuente: MEF.

Elaboración: BCRP, Sucursal Cusco. Departamento de Estudios Económicos.

ANEXO 8

APURÍMAC: EJECUCIÓN DEL PRESUPUESTO DE GASTOS DEL GOBIERNO REGIONAL 1/ 2/
(Millones de soles)

	2015						2016							
	JUL	AGO	SET	OCT	NOV	DIC	ENE	FEB	MAR	ABR	MAY	JUN	JUL	
GASTOS NO FINANCIEROS	48	77	64	68	85	135	42	50	59	57	64	64	70	GASTOS NO FINANCIEROS
a. GASTOS CORRIENTES	30	50	44	48	51	83	41	40	44	45	49	51	60	a. GASTOS CORRIENTES
1. Remuneraciones	20	34	29	31	34	46	34	30	31	32	33	33	40	1. Remuneraciones
2. Bienes y servicios	7	14	12	14	14	31	3	7	11	11	12	14	16	2. Bienes y servicios
3. Transferencias	2	3	3	3	3	5	4	3	3	3	3	3	4	3. Transferencias
b. GASTO DE CAPITAL	18	26	20	21	34	52	1	11	14	12	15	14	10	b. GASTO DE CAPITAL
1. Formación bruta de capital	18	26	20	21	34	52	1	11	14	12	15	14	10	1. Formación bruta de capital
2. Otros gastos de capital	0	0	0	0	0	0	0	0	0	0	0	0	0	2. Otros gastos de capital

1/ Información actualizada al 31 de julio de 2016.

2/ Debido al redondeo de los datos parciales, los totales pueden diferir de la suma de las partes.

Fuente: MEF.

Elaboración: BCRP, Sucursal Cusco. Departamento de Estudios Económicos.

ANEXO 9

APURÍMAC: EJECUCIÓN DEL PRESUPUESTO DE GASTOS DE LOS GOBIERNO LOCALES 1/ 2/
(Millones de soles)

	2015						2016							
	JUL	AGO	SET	OCT	NOV	DIC	ENE	FEB	MAR	ABR	MAY	JUN	JUL	
GASTOS NO FINANCIEROS	47	31	32	42	51	225	17	36	62	49	91	58	51	GASTOS NO FINANCIEROS
a. GASTOS CORRIENTES	10	11	10	12	15	26	5	9	13	10	10	13	13	a. GASTOS CORRIENTES
1. Remuneraciones	3	2	2	3	2	3	2	2	3	3	2	2	3	1. Remuneraciones
2. Bienes y servicios	7	7	6	7	6	16	3	6	9	6	7	8	8	2. Bienes y servicios
3. Transferencias	1	2	2	2	7	7	0	0	0	1	1	2	2	3. Transferencias
b. GASTO DE CAPITAL	36	20	21	31	36	199	11	27	50	39	81	45	38	b. GASTO DE CAPITAL
1. Formación bruta de capital	36	20	21	31	36	199	11	27	50	39	81	45	38	1. Formación bruta de capital
2. Otros gastos de capital	0	0	0	0	0	0	0	0	0	0	0	0	0	2. Otros gastos de capital

1/ Información actualizada al 31 de julio de 2016.

2/ Debido al redondeo de los datos parciales, los totales pueden diferir de la suma de las partes.

Fuente: MEF.

Elaboración: BCRP, Sucursal Cusco. Departamento de Estudios Económicos.

ANEXO 10

APURÍMAC: CRÉDITO 1/ 2/

(Saldos en millones de Soles)

ENTIDADES FINANCIERAS	2015						2016							ENTIDADES FINANCIERAS
	JUL	AGO	SET	OCT	NOV	DIC	ENE	FEB	MAR	ABR	MAY	JUN	JUL	
I. BANCO DE LA NACION	53	54	55	55	56	56	56	57	57	57	58	59	59	I. BANCO DE LA NACION
II. AGROBANCO	11	11	10	10	10	11	11	10	10	10	10	11	10	II. AGROBANCO
III. BANCA MÚLTIPLE	156	158	160	162	166	166	171	169	170	173	176	177	177	III. BANCA MÚLTIPLE
IV. INSTITUCIONES NO BANCARIAS	463	468	474	481	483	487	487	489	495	500	507	509	512	IV. INSTITUCIONES NO BANCARIAS
Cajas Municipales	341	344	349	353	354	356	357	357	362	366	373	376	381	Cajas Municipales
Cajas Rurales	66	67	0	0	0	0	0	0	0	0	0	0	0	Cajas Rurales
Edpymes	0	0	0	0	0	0	0	0	0	0	0	0	0	Edpymes
Financieras	56	56	125	127	129	131	130	132	133	134	133	132	131	Financieras
TOTAL	682	691	698	708	716	721	725	725	732	740	751	755	758	TOTAL
En M/N	670	679	687	697	705	711	710	716	723	732	743	747	750	En M/N
En M/E	12	12	11	11	11	10	15	10	9	8	8	8	8	En M/E

1/ Cifras Preliminares

2/ Debido al redondeo de los datos parciales, los totales pueden diferir de la suma de las partes.

FUENTE: Superintendencia de Banca, Seguros y AFP SBS.

*_ ELABORACION: BCRP - Sucursal Cusco. Departamento de Estudios Económicos.

ANEXO 11



APURÍMAC: DEPÓSITOS 1/ 2/

(Saldos en millones de Soles)

INSTITUCIONES	2015						2016							INSTITUCIONES
	JUL	AGO	SET	OCT	NOV	DIC	ENE	FEB	MAR	ABR	MAY	JUN	JUL	
I. EMPRESAS BANCARIAS 3/	561	592	602	624	606	676	717	701	672	659	654	684	694	I. EMPRESAS BANCARIAS 3/
Depósitos a la vista	145	177	175	180	168	212	234	227	212	199	192	191	195	Depósitos a la vista
En m/n	142	171	172	177	164	208	229	222	209	195	189	187	192	En m/n
En m/e	3	6	3	3	4	4	5	5	3	4	3	4	3	En m/e
Depósitos de ahorro	245	240	245	259	254	280	295	291	276	274	264	282	280	Depósitos de ahorro
En m/n	222	215	220	234	227	253	266	263	248	248	238	255	253	En m/n
En m/e	24	24	24	25	27	27	28	28	28	27	26	26	27	En m/e
Depósitos a plazo	171	176	182	185	185	184	188	182	185	185	198	212	219	Depósitos a plazo
En m/n	168	173	179	181	181	181	185	179	182	182	194	209	216	En m/n
En m/e	3	3	3	3	3	3	4	3	3	3	3	3	3	En m/e
II. INSTITUCIONES NO BANCARIAS	137	143	146	154	150	156	158	157	159	159	167	170	174	II. INSTITUCIONES NO BANCARIAS
Depósitos a la vista	0	0	0	0	0	0	0	0	0	0	0	0	0	Depósitos a la vista
En m/n	0	0	0	0	0	0	0	0	0	0	0	0	0	En m/n
En m/e	0	0	0	0	0	0	0	0	0	0	0	0	0	En m/e
Depósitos de ahorro	71	77	77	80	77	82	84	82	84	85	90	87	90	Depósitos de ahorro
En m/n	67	72	72	75	72	77	79	77	78	80	85	82	85	En m/n
En m/e	3	5	5	5	5	6	5	5	5	5	5	5	5	En m/e
Depósitos a plazo	66	67	69	74	73	74	74	75	75	74	77	83	83	Depósitos a plazo
En m/n	61	61	63	68	68	68	68	69	69	68	71	76	77	En m/n
En m/e	5	5	6	5	5	6	6	6	6	6	6	6	6	En m/e
III. TOTAL	698	735	748	777	756	832	875	858	831	817	821	854	868	III. TOTAL
Depósitos a la vista	145	177	175	180	168	212	234	227	212	199	192	191	195	Depósitos a la vista
En m/n	142	171	172	177	164	208	229	222	209	195	189	187	192	En m/n
En m/e	3	6	3	3	4	4	5	5	3	4	3	4	3	En m/e
Depósitos de ahorro	316	316	322	339	331	363	379	373	359	359	354	369	370	Depósitos de ahorro
En m/n	289	287	292	310	299	330	345	340	326	328	323	337	338	En m/n
En m/e	27	29	29	30	32	33	34	33	33	32	31	31	33	En m/e
Depósitos a plazo	237	243	251	258	258	258	262	257	260	259	275	295	302	Depósitos a plazo
En m/n	229	234	242	249	249	249	253	248	251	250	265	285	293	En m/n
En m/e	9	9	9	9	9	9	10	10	9	9	10	10	10	En m/e

1/ Cifras Preliminares

2/ Debido al redondeo de los datos parciales, los totales pueden diferir de la suma de las partes

3/ Banca Múltiple y Banco de la Nación

FUENTE: Superintendencia de Banca, Seguros y AFP SBS.

ELABORACION: BCRP - Sucursal Cusco. Departamento de Estudios Económicos.

ANEXO 12



APURÍMAC: CARTERA PESADA 1/
(En porcentajes)

ENTIDADES FINANCIERAS	2015							2016							ENTIDADES FINANCIERAS
	JUN	JUL	AGO	SET	OCT	NOV	DIC	ENE	FEB	MAR	ABR	MAY	JUN		
I. BANCO DE LA NACIÓN	1,3	1,4	1,6	1,7	1,6	1,6	1,5	1,5	1,5	1,5	1,5	1,5	1,6	I. BANCO DE LA NACIÓN	
II. AGROBANCO	3,6	3,6	4,2	5,0	4,6	5,4	4,4	4,9	4,6	3,1	3,7	3,8	3,1	II. AGROBANCO	
III. BANCA MÚLTIPLE	5,4	5,2	5,4	4,8	5,1	5,1	3,3	3,5	3,6	4,1	3,9	2,6	2,7	III. BANCA MÚLTIPLE	
IV. INSTITUCIONES NO BANCARIAS	4,6	4,5	4,6	4,5	4,4	4,4	3,9	4,1	4,3	4,4	4,5	4,5	4,3	IV. INSTITUCIONES NO BANCARIAS	
Cajas Municipales	4,5	4,2	4,2	4,2	4,1	4,1	3,5	3,8	4,1	4,2	4,3	4,3	4,0	Cajas Municipales	
Cajas Rurales de Ahorro y Crédito	4,3	5,1	4,8	0,0	0,0	0,0	0,0	0,0	0,0	0,0	0,0	0,0	0,0	Cajas Rurales de Ahorro y Crédito	
Edpymes	8,2	6,6	7,0	7,0	7,7	9,4	9,5	8,5	7,3	9,2	6,1	9,0	9,8	Edpymes	
Financieras	5,3	5,8	5,7	5,1	5,2	5,2	5,0	4,7	4,9	4,9	5,1	5,3	5,2	Financieras	
TOTAL	4,5	4,4	4,4	4,3	4,3	4,3	3,6	3,8	3,9	4,1	4,1	3,7	3,6	TOTAL	

1/ Cifras Preliminares.

FUENTE: Superintendencia de Banca, Seguros y AFP SBS.

ELABORACION: BCRP - Sucursal Cusco, Departamento de Estudios Económicos.