

BANCO CENTRAL DE RESERVA DEL PERÚ
SUCURSAL CUSCO



APURÍMAC: Síntesis de Actividad Económica
Febrero 2016¹

Departamento de Estudios Económicos

El Banco Central de Reserva del Perú (BCRP) ha considerado presentar un conjunto de indicadores sectoriales de actividad económica con la finalidad de poder realizar el seguimiento del desempeño de la economía departamental. Para el sector real, se ha utilizado el Valor Bruto de Producción a precios del año 2007 para los sectores disponibles. Cabe señalar que a partir de enero 2014, el Instituto Nacional de Estadística (INEI) ha realizado el cambio de año base (de 1994 a 2007) para la construcción del Producto Bruto Interno (PBI) nacional, estando en elaboración la desagregación departamental. En la medida que se publique referida información, el BCRP volvería a elaborar para cada departamento un indicador agregado de actividad económica.

¹ En el presente informe participaron Víctor Chique, Dante Madrid y Vanessa Ayma.

ÍNDICE

	<i>Página</i>
RESUMEN EJECUTIVO	3
I. ACTIVIDAD PRODUCTIVA	5
1. Actividad Primaria	5
1.1 Sector agropecuario	5
1.2 Sector pesca	6
1.3 Sector minería	7
2. Otros indicadores sectoriales	7
2.1 Arribos a los establecimientos de hospedaje	7
II. ASPECTOS LABORALES	8
1. Empleo	8
III. SECTOR EXTERNO	9
1. Exportaciones	9
IV. CRÉDITO Y DEPÓSITOS	10
1. Crédito	10
2. Depósitos	11
V. EJECUCIÓN DEL PRESUPUESTO DE GASTOS DEL GOBIERNO GENERAL	13
1. Gasto no financiero	13
2. Gasto corriente	13
3. Gasto de capital	13
VI. ENCUESTA DE PERCEPCIÓN REGIONAL	16
VII. ANEXOS	20



RESUMEN EJECUTIVO

Principales hechos de importancia

- La producción **agropecuaria** mostró un desempeño positivo de 9,3 por ciento interanual en febrero; mientras que, la producción **pesquera** decreció 8,9 por ciento.
- Los otros indicadores como el **crédito** se expandió 11,4 por ciento, al igual que sus componentes el crédito de consumo (11,0 por ciento) y el hipotecario (8,0 por ciento). Asimismo, la **inversión pública** creció 232,4 por ciento; mientras que, el número de **arribos a establecimientos de hospedaje** decreció 18,2 por ciento y el empleo formal se contrajo 2,1 por ciento

Actividad Primaria

- El **sector agropecuario** mostró un ascenso de 9,3 por ciento interanual en febrero, debido principalmente a la mayor producción agrícola (24,0 por ciento).
- El **sector pesca** creció 4,4 por ciento frente a febrero de 2015, debido a la mayor extracción de trucha (12,8 por ciento).
- En la **actividad minera**, la extracción de cobre fue 10,6 mil TMF, la de oro 7,7 mil onzas troy y plata 1,5 mil onzas troy.

Otros Indicadores de Actividad Económica

- El número de **arribos a los establecimientos de hospedaje** disminuyó 18,2 por ciento interanual en febrero. Este resultado obedeció a la disminución de arribos de visitantes nacionales.
- El **empleo formal** en las empresas de más de 10 trabajadores en la ciudad de Abancay disminuyó 2,1 por ciento con respecto a similar mes del año 2015, debido principalmente a la menor demanda laboral del sector comercio y servicios.
- El **crédito**, que asciende a S/ 725 millones, creció 11,4 por ciento, con respecto a febrero de 2015, explicado por el incremento de los créditos de la banca múltiple (57,2 por ciento) y de las instituciones no bancarias (1,5 por ciento). El crédito de consumo e hipotecario crecieron 11,0 y 8,0 por ciento, respectivamente.
- Por último, la **inversión pública** alcanzó S/ 61 millones en febrero, traducándose en un ascenso de 232,4 por ciento interanual, en términos reales, por los mayores gastos en el Gobierno Regional (368,5 por ciento), en los Gobiernos Locales (319,6 por ciento) y en el Gobierno Nacional (142,3 por ciento).

CUADRO N° 1
OTROS INDICADORES DE ACTIVIDAD ECONÓMICA
 (Variación % respecto a similar mes del año anterior)

		Set.15	Oct.15	Nov.15	Dic.15	Ene.16	Feb.16
Arribos a los establecimientos de hospedaje	↓	-9,1	↑ 11,5	↑ 7,7	↑ 18,2	↑ 23,4	↓ -18,2
Empleo formal urbano 1/	↑	1,8	↑ 15,9	↑ 8,6	↑ 7,6	↑ 6,6	↓ -2,1
Crédito total 2/	↑	10,1	↑ 10,7	↑ 10,8	↑ 10,5	↑ 12,4	↑ 11,4
Crédito de consumo 2/	↑	16,1	↑ 17,1	↑ 17,3	↑ 18,4	↑ 19,2	↑ 11,0
Crédito hipotecario 2/	↑	18,2	↑ 18,7	↑ 15,1	↑ 16,4	↑ 22,9	↑ 8,0
Inversión Pública 3/	↓	-4,8	↓ -10,6	↓ -9,6	↑ 47,0	↓ -48,5	↑ 232,4

1/ En empresas de 10 a más trabajadores situadas en la ciudad de Abancay.

2/ En términos nominales.

3/ En términos reales.

Fuentes: BCRP - Sucursal Cusco, MINCETUR, SBS Y MEF.



I. ACTIVIDAD PRODUCTIVA

1. Actividad Primaria

1.1 Sector agropecuario

- En febrero, la actividad agropecuaria creció 9,3 por ciento interanual, explicado por la mayor producción agrícola (24,0 por ciento); no obstante, la producción pecuaria disminuyó 5,9 por ciento. En enero – febrero, la producción agropecuaria aumentó 10,5 por ciento, en comparación a similar periodo de 2015.
- El comportamiento positivo de la producción agrícola se debió a la mayor producción orientada al mercado interno (27,0 por ciento); mientras que, el destinado al mercado externo y agroindustria presentó una disminución de 14,6 por ciento. En el primer grupo, destacó la mayor producción de olluco (339,1 por ciento) y papa (149,1 por ciento), y en el segundo grupo, disminuyó la producción de caña para alcohol (-63,7 por ciento) y palta (-12,9 por ciento). En el acumulado de enero y febrero, la producción agrícola creció 25,8 por ciento, respecto a similar periodo de 2015.
- El descenso de la producción pecuaria, en febrero, obedeció principalmente a la menor producción de lana (-45,6 por ciento), fibra de alpaca (-8,1 por ciento) y leche (-5,4 por ciento). En enero - febrero, la producción pecuaria descendió 3,7 por ciento, debido a la menor producción de lana (-39,7 por ciento) y fibra de alpaca (-15,0 por ciento).

CUADRO N° 2
SECTOR AGROPECUARIO 1/
(Miles de Toneladas)

Subsectores	Estructura		Febrero				Enero - Febrero				
	Porcentual	2 015	2 016	Var. %	Contribución al	2 015	2 016	Var. %	Contribución al		
										2014 2/	crecimiento 3/
AGRÍCOLA	76,6				24,0				12,2	25,8	12,4
Orientada al mercado externo y agroindustria 2/	4,9			-14,6	-0,5			19,0	0,5		
Amaranto - Kiwicha	0,3	0,0	0,0	--	--	0,0	0,0	--	--		
Anís	0,3	0,0	0,0	--	--	0,0	0,0	--	--		
Haba grano seco	1,7	0,0	0,0	--	--	0,0	0,0	--	--		
Maíz amarillo duro	0,4	0,0	0,0	--	--	0,0	0,0	-100,0	0,0		
Quinua	0,9	0,0	0,0	--	--	0,0	0,0	--	--		
Tara	0,4	0,0	0,0	--	--	0,0	0,0	--	--		
Caña para alcohol	0,1	0,4	0,2	-63,7	-0,1	0,6	0,2	-75,1	-0,1		
Palta	0,9	0,6	0,5	-12,9	-0,5	0,8	1,0	22,7	0,6		
Orientada al mercado interno 2/	71,7			27,0	12,7			26,2	11,9		
Papa	38,4	5,3	13,2	149,1	17,3	12,4	24,7	99,2	15,2		
Olluco	2,7	0,5	2,2	339,1	4,0	0,5	3,1	499,3	3,4		
Saucó	0,0	0,1	0,5	454,0	0,9	0,1	0,5	425,3	0,5		
Tuna	0,8	2,5	2,6	5,5	0,3	3,7	3,2	-11,7	-0,6		
Plátano	0,0	0,0	0,1	51,3	0,0	0,0	0,1	55,9	0,0		
Cebolla	0,1	0,0	0,0	42,8	0,0	0,1	0,1	-17,8	0,0		
Zanahoria	0,1	0,1	0,0	-55,6	-0,1	0,3	0,1	-74,9	-0,2		
Frijol vainita	0,0	0,1	0,0	-57,1	-0,2	0,2	0,0	-80,6	-0,4		
Arveja grano verde	0,6	0,3	0,2	-34,4	-0,4	0,5	0,2	-63,0	-0,7		
Zapallo	0,3	0,4	0,0	-89,8	-0,8	0,6	0,3	-46,3	-0,3		
Haba grano verde	0,5	0,6	0,1	-82,0	-1,2	0,9	0,2	-78,3	-1,0		
Maíz choclo	2,6	2,6	0,3	-87,4	-6,2	2,9	0,7	-74,7	-3,3		
PECUARIO	23,4			-5,9	-2,9			-3,7	-1,9		
Fibra Alpaca	0,6	0,1	0,0	-8,1	-0,4	0,1	0,1	-15,0	-0,5		
Leche fresca	6,4	3,6	3,4	-5,4	-0,8	7,0	6,8	-3,3	-0,5		
Lana	0,3	0,2	0,1	-45,6	-1,5	0,2	0,1	-39,7	-0,9		
Fibra Llama	0,1	0,0	0,0	-8,4	0,0	0,0	0,0	-8,9	0,0		
SECTOR AGROPECUARIO	100,0			9,3	9,3			10,5	10,5		

1/ Cifras preliminares

2/ Aprecios de 2007

3/ En base a la estructura porcentual de similar periodo de 2015

4/ Peso neto

Fuente: Ministerio de Agricultura y Riego

Elaboración: BCRP, Sucursal Cusco. Departamento de Estudios Económicos.



- En cuanto al avance de las siembras, correspondiente a la actual campaña agrícola (2015/2016), se han instalado un total de 82 163 hectáreas, 1,6 por ciento menor a similar periodo de la campaña anterior, habiendo disminuido las siembras de haba grano seco (-17,4 por ciento), cebada grano (-17,1 por ciento), maíz amiláceo (-7,8 por ciento), entre otros.

CUADRO N° 3
SUPERFICIE SEMBRADA 1/
(Hectáreas)

	Campaña agrícola 2/		Variación	
	2014/2015	2015/2016	Absoluta	Porcentual
CULTIVOS TRANSITORIOS	82 599	81 488	-1 111	-1,3
Maíz amiláceo	24 512	22 610	-1 902	-7,8
Cebada grano	5 382	4 461	-921	-17,1
Haba grano seco	4 090	3 380	-710	-17,4
Frijol Grano Seco	4 430	3 974	-456	-10,3
Olluco	3 085	2 757	-328	-10,6
Maíz Choclo	2 302	2 128	-174	-7,6
Arveja grano seco	1 385	1 241	-144	-10,4
Quínua	3 628	3 499	-129	-3,6
Zapallo	166	111	-55	-33,1
Frijol Vainita	81	34	-47	-58,0
Haba grano verde	1 237	1 241	4	0,3
Arveja grano verde	646	739	93	14,4
Chocho o tarwi	480	715	235	49,0
Maíz amarillo duro	1 152	1 682	530	46,0
Papa	19 508	22 469	2 961	15,2
Otros	10 515	10 447	-68	-0,6
CULTIVOS PERMANENTES	894	675	-219	-24,5
Aguaymanto	776	647	-129	-16,6
Palta	76	26	-50	-65,8
Melocotón	29	2	-27	-93,1
Ciruela	13	0	-13	-
Total	83 493	82 163	-1 330	-1,6

1/ Cifras preliminares

2/ De agosto 2015 a febrero 2016

Fuente: MINAGRI - Apurímac

Elaboración: BCRP, Sucursal Cusco. Departamento de Estudios Económicos

1.2 Sector pesca

- La producción pesquera en el mes de febrero creció 4,4 por ciento con respecto a similar mes del año 2015, debido a la mayor producción de trucha (12,8 por ciento). En el acumulado a febrero, la producción pesquera aumentó 44,1 por ciento, explicado por la mayor producción de trucha (73,9 por ciento).

CUADRO N° 4
SECTOR PESCA 1/
(En toneladas)

	Febrero			Enero - Febrero		
	2015	2016	Var.%	2015	2016	Var.%
Consumo Humano Directo						
Fresco	8	8	0,0	13	18	38,5
SECTOR PESCA 2/			4,4			44,1

1/ Cifras preliminares

2/ A precios de 2007

Fuente: PRODUCE - Apurímac

Elaboración: BCRP, Sucursal Cusco. Departamento de Estudios Económicos.

1.3 Sector minería

- La actividad minera continuó registrando un comportamiento favorable en el mes de febrero, la extracción de cobre llegó a 10 632 TMF, la de oro a 7 679 onzas troy y la de plata alcanzó 1 479 onzas troy.
- En términos acumulados, en enero y febrero de 2016, la producción de cobre fue de 18 031 TMF, la de oro llegó a 14 006 onzas troy y la de plata 2 669 onzas troy.

CUADRO N° 5
SECTOR MINERÍA 1/
(Variación real respecto a similar periodo del año anterior)

	Febrero			Enero - Febrero		
	2014	2015	Var. Absoluta	2014	2015	Var. Absoluta
MINERÍA METÁLICA						
Cobre (TMF)	0	10 632	10 632	0	18 031	18 031
Oro (Onzas troy)	0	7 679	7 679	0	14 006	14 006
Plata (Onzas troy)	0	1 479	1 479	0	2 669	2 669

1/ Cifras preliminares.

Fuente: Ministerio de Energía y Minas.

Elaboración: BCRP, Sucursal Cusco, Departamento de Estudios Económicos.

2. Otros indicadores sectoriales

2.1 Arribos a los establecimientos de hospedaje

- El número de arribos a los establecimientos de hospedaje del departamento de Apurímac en febrero totalizó 25 445 personas, registrando un descenso de 18,2 por ciento con relación a similar mes de 2015. El resultado obedeció a la disminución de arribos de turistas nacionales (-18,6 por ciento). El número acumulado de arribos en enero y febrero, fue de 65 319 personas, 3,0 por ciento mayor respecto al mismo periodo del año 2015, debido a los mayores arribos de turistas extranjeros (24,7 por ciento).

GRÁFICO N° 1
EVOLUCIÓN DE ARRIBOS A ESTABLECIMIENTOS DE HOSPEDAJE
(Variación %)

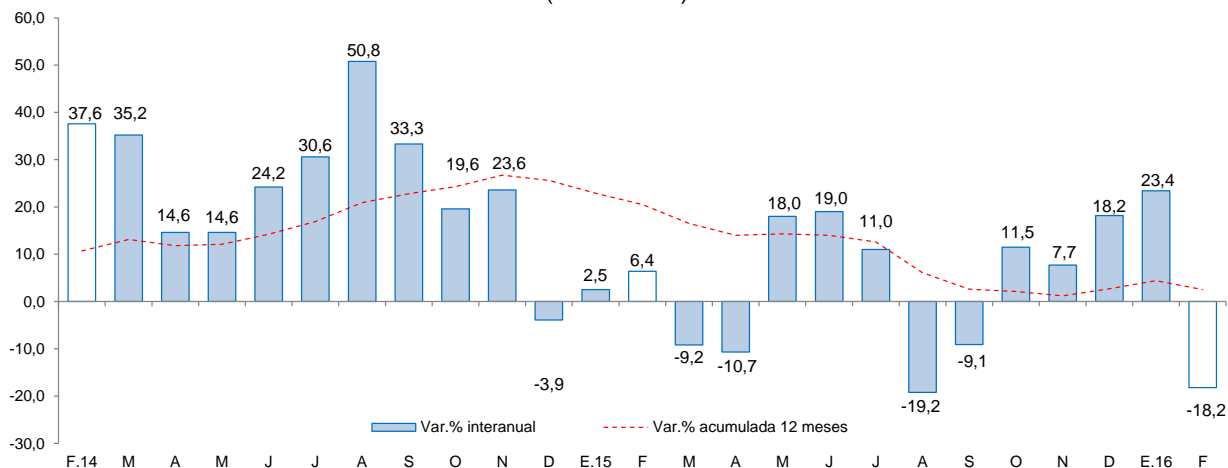

Fuente: Encuesta Mensual a Establecimientos de Hospedaje Temporal - MINCETUR.

Elaboración: BCR, Sucursal Cusco, Departamento de Estudios Económicos.

II. ASPECTOS LABORALES

1. Empleo

- El empleo en la ciudad de Abancay, en empresas privadas formales de 10 a más trabajadores, disminuyó 2,1 por ciento, con respecto a febrero del año 2015. Esta disminución se debió principalmente a la menor demanda laboral del sector comercio (-10,0 por ciento) y el sector servicios (-2,6 por ciento); no obstante, en el sector transporte, almacenes y comunicación aumentó 42,9 por ciento. En enero y febrero de 2016, el empleo acumuló una expansión de 2,9 por ciento.

CUADRO N° 6
CIUDAD DE ABANCAY: ÍNDICE MENSUAL DE EMPLEO EN EMPRESAS PRIVADAS
FORMALES DE 10 Y MÁS TRABAJADORES POR RAMA DE ACTIVIDAD ECONÓMICA 1/
 (Octubre 2010=100)

	Febrero			Enero - Febrero		
	2015	2016	Var.%	2015	2016	Var.%
Comercio	97,9	88,2	-10,0	99,3	92,1	-7,3
Transporte, almacenes y comunicaciones	140,0	200,0	42,9	135,0	180,0	33,3
Servicios 2/	75,7	73,8	-2,6	90,8	94,0	3,5
Total	77,9	76,3	-2,1	91,5	94,2	2,9

Nota: La información corresponde al primer día de cada mes.

1/ Cifras preliminares.

2/ Conformada por las subramas servicios prestados a empresas, restaurantes y hoteles, establecimientos financieros, enseñanza, servicios sociales y comunales; y electricidad, gas y agua.

Fuente: MTPE - Encuesta Nacional de Variación del Empleo (ENVME)

Elaboración: BCRP, Sucursal Cusco. Departamento de Estudios Económicos.

GRÁFICO N° 2
CIUDAD DE APURÍMAC: EMPLEO FORMAL URBANO EN EMPRESAS DE 10 A MÁS TRABAJADORES
 (Variación % respecto a similar mes del año anterior)

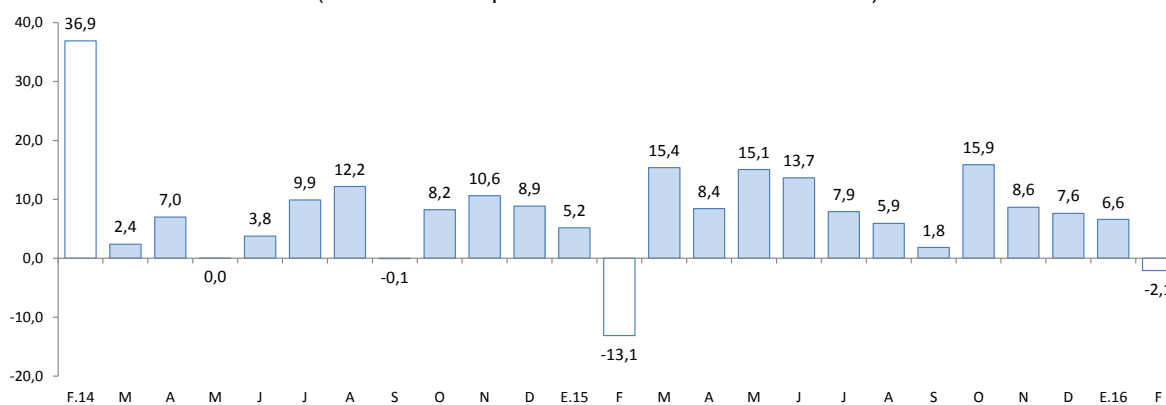

Fuente: Ministerio de Trabajo y Promoción del Empleo.

III. SECTOR EXTERNO

1. Exportaciones

- Las exportaciones del departamento de Apurímac, en el mes de febrero totalizaron US\$ 41,7 millones, mayor frente a los US\$ 243 miles de igual mes de 2015, explicado fundamentalmente por el aumento de las exportaciones de productos tradicionales.
- El incremento de las exportaciones tradicionales, se debe principalmente a los mayores envíos de productos mineros (US\$ 41,6 millones), específicamente cobre.
- En las exportaciones no tradicionales (US\$ 1 miles), la disminución interanual se explicó por el menor valor exportado de productos agropecuarios.
- Durante enero - febrero, las exportaciones acumularon un valor de US\$ 84,7 millones, resultando mayor frente a los US\$ 2,8 millones de igual periodo de 2015. Las exportaciones tradicionales acumularon US\$ 84,6 millones, mostrando un incremento significativo, debido al mayor valor exportado de productos mineros; de igual forma, las exportaciones no tradicionales crecieron 61,5 por ciento

CUADRO Nº 7
EXPORTACIONES POR GRUPO DE PRODUCTOS 1/
(Valor FOB en miles de US\$)

GRUPO	Estructura %	Febrero		Enero - Febrero	
		2015	2016	2015	2016
PRODUCTOS TRADICIONALES	98,5	193	41 720	2 727	84 581
Agrícolas	1,9	193	80	278	253
Mineros	96,6	0	41 640	2 449	84 327
PRODUCTOS NO TRADICIONALES	1,5	49	1	65	105
Agropecuarios	0,4	49	0	49	104
Textiles	0,0	0	0	0	0
Maderas y papeles, y sus manufacturas	0,0	0	0	0	0
Químicos	0,0	0	0	0	0
Minerales no metálicos	0,0	0	0	0	0
Sidero - metalúrgico y joyería	1,0	0	1	16	1
Metal-mecánicos	0,1	0	0	0	0
Otros	0,0	0	0	0	0
TOTAL EXPORTACIONES	100,0	243	41 721	2 793	84 686

1/ Cifras preliminares.

Fuente: SUNAT.

Elaboración: BCRP, Sucursal Cusco. Departamento de Estudios Económicos.

- En enero y febrero, el principal destino de las exportaciones fue China (89,6 por ciento). El principal producto exportado a este mercado fue cobre.

IV. CRÉDITO Y DEPÓSITOS

1. Crédito

- El saldo del crédito en febrero fue de S/ 725 millones, mostrando un crecimiento de 11,4 por ciento interanual, menor al ritmo de crecimiento alcanzado en igual mes del año 2015, que fue 12,3 por ciento.
- El crédito en la banca múltiple que concentró el 23,4 por ciento del crédito total, aumentó 57,2 por ciento y en las instituciones no bancarias, que intermediaron el 67,4 por ciento del crédito, se registró un crecimiento de 1,5 por ciento interanual, asociado básicamente a las cajas municipales (7,8 por ciento).
- Por tipo de crédito, el destinado a empresas aumentó 11,8 por ciento; de igual forma, el crédito a las personas creció 10,6 por ciento, explicado por el incremento del crédito de consumo (11,0 por ciento) e hipotecario (8,0 por ciento).
- El crédito en moneda nacional mostró un incremento de 12,4 por ciento interanual; mientras que, el crédito en moneda extranjera descendió 34,0 por ciento. La dolarización bajó de 2,2 por ciento en febrero de 2015 a 1,3 por ciento en igual mes de 2016, resaltando la preferencia por los préstamos en moneda nacional.

CUADRO N° 8
CRÉDITO
(Saldos en millones de soles)

	A FEBRERO			
	2015	2016	Estruct. % 2016	Var. Nom. 2016/2015
Banco de la Nación 1/	50	57	7,8	12,7
Agrobanco 2/	12	10	1,4	-11,6
Banca múltiple	108	169	23,4	57,2
Instituciones no bancarias	482	489	67,4	1,5
Cajas Municipales	331	357	49,2	7,8
Cajas Rurales 3/	64	0	0,0	-100,0
Financieras 3/	86	132	18,2	52,4
Edpymes	0	0	0,0	-34,2
TOTAL	651	725	100,0	11,4
A empresas	417	466	64,2	11,8
A personas	234	259	35,8	10,6
Consumo	202	225	31,0	11,0
Hipotecario	32	35	4,8	8,0
En M/N	637	716	98,7	12,4
En M/E	15	10	1,3	-34,0

1/ Considera sólo los créditos de consumo e hipotecario.

2/ No considera los créditos a las demás empresas del sistema financiero.

3/ Según resolución SBS N° 4655 - 201, la SBS autorizó la escisión de la CRAC Credinka y posterior absorción por parte de Financiera Nueva Visión, cuya nueva razón social cambia a Financiera Credinka S.A.

Fuente: SBS y AFP.

Elaboración: BCRP, Sucursal Cusco. Departamento de Estudios Económicos.



GRÁFICO Nº 3
EVOLUCIÓN DEL CREDITO
(Variación % respecto a similar mes del año anterior)

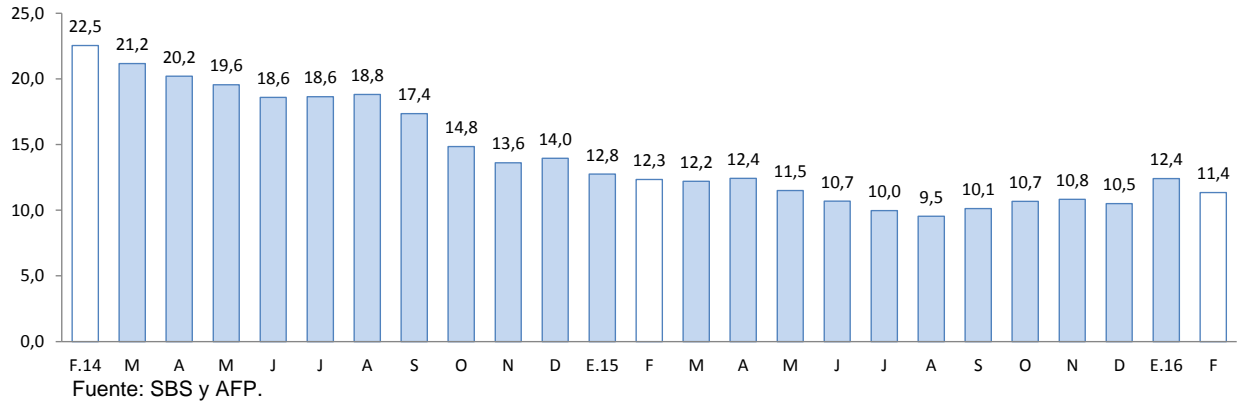

- La tasa de morosidad en enero fue de 3,8 por ciento, presentando una variación negativa de 0,2 de punto porcentual respecto al mismo mes de 2015. En las instituciones no bancarias, la morosidad se situó en 4,1 por ciento y en la banca múltiple en 3,5 por ciento.

GRÁFICO Nº 4
TASA DE MOROSIDAD 1/ 2/
(Porcentaje)

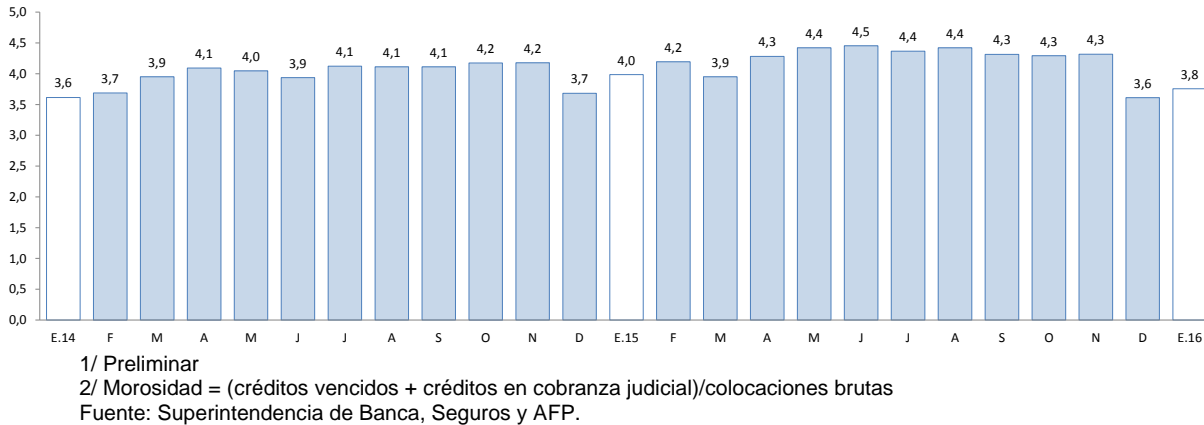

2. Depósitos

- Los depósitos en el departamento de Apurímac, cuyo saldo fue de S/ 858 millones, crecieron 32,4 por ciento, menor a lo registrado en febrero de 2015, que fue de 33,8 por ciento.
- Por tipo de depósitos, se registró mayor captación de depósitos a la vista (82,3 por ciento), a plazo (30,8 por ciento) y de ahorro (14,3 por ciento).
- Por tipo de instituciones, los depósitos en la banca múltiple se incrementaron en 30,7 por ciento y en las instituciones no bancarias en 16,4 por ciento, destacando el impulso captador de las cajas municipales (14,5 por ciento).

- Los depósitos en moneda nacional crecieron 32,4 por ciento, y en moneda extranjera 32,0 por ciento. La dolarización de los depósitos fue 5,6 por ciento, igual a similar mes del año 2015.

**CUADRO Nº 9
DEPÓSITOS**
(SalDOS en millones de soles)

	A FEBRERO			
	2015	2016	Estruct. % 2016	Var. Nom. 2016/2015
Banco de la Nación	188	276	32,2	46,9
Banca múltiple	325	425	49,5	30,7
Instituciones no bancarias	135	157	18,3	16,4
Cajas Municipales	107	123	14,3	14,5
Cajas Rurales 1/	24	0	0,0	-100,0
Financieras 1/	4	34	4,0	830,9
TOTAL	648	858	100,0	32,4
Depósitos a la vista	125	227	26,5	82,3
Depósitos de ahorro	326	373	43,5	14,3
Depósitos a plazo	197	257	30,0	30,8
En MN	612	810	94,4	32,4
En ME	36	48	5,6	32,0

1/ Según resolución SBS Nº 4655 - 2015, la SBS autorizó la escisión de la CRAC Credinka y posterior absorción por parte de Financiera Nueva Visión, cuya nueva razón social cambia a Financiera Credinka S.A.

Fuente: SBS y AFP.

Elaboración: BCRP, Sucursal Cusco. Departamento de Estudios Económicos.

**GRÁFICO Nº 5
EVOLUCIÓN DE LOS DEPÓSITOS**
(Variación % respecto a similar mes del año anterior)

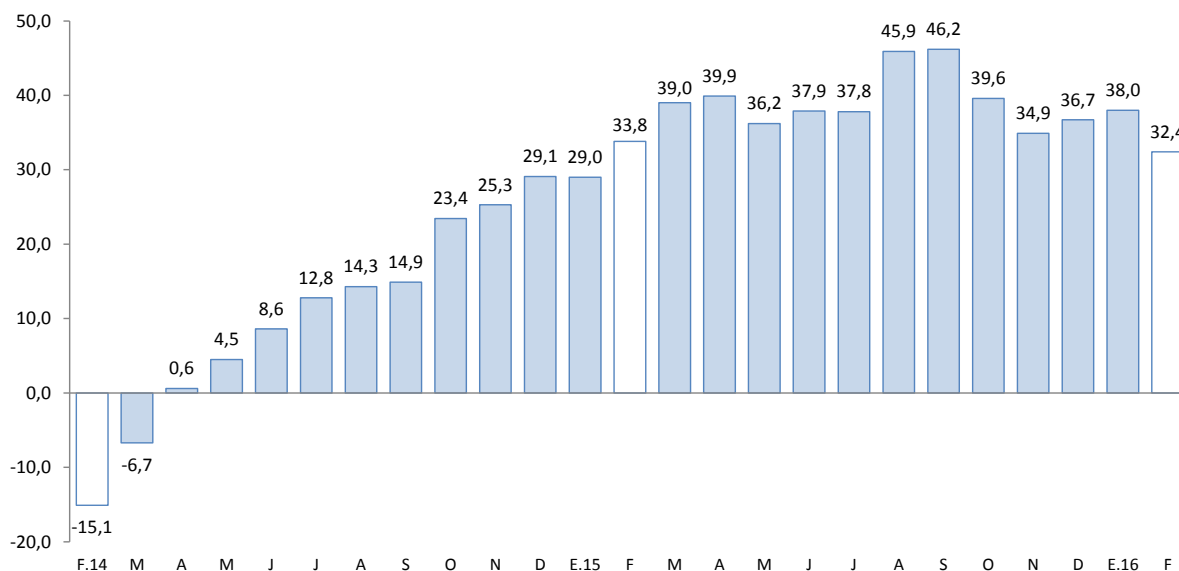

Fuente: SBS y AFP.



V. EJECUCIÓN DEL PRESUPUESTO DE GASTOS DEL GOBIERNO GENERAL

1. Gasto no financiero

- La ejecución del presupuesto de gasto del Gobierno General en Apurímac creció 112,2 por ciento en términos reales, respecto a febrero del año anterior, sustentado por los mayores Gastos de Capital (232,4 por ciento) y Gastos Corrientes (87,3 por ciento).
- En el periodo enero – febrero de 2016, la ejecución del presupuesto de gasto (S/ 325 millones) se incrementó en 48,5 por ciento en términos reales, respecto a igual periodo de año previo, lo que se explica por los mayores Gastos de Capital (68,9 por ciento) y Gastos Corrientes (43,3 por ciento).

2. Gasto corriente

- El Gasto Corriente alcanzó S/ 167 millones, lo que significó un crecimiento de 87,3 por ciento en términos reales, debido a los mayores gastos en bienes y servicios (558,6 por ciento) y remuneraciones (6,8 por ciento).
- Durante enero – febrero, el Gasto Corriente ascendió a S/ 250 millones, creciendo 43,3 por ciento en términos reales, respecto a igual periodo del año anterior. Este comportamiento fue explicado por los mayores montos destinados a bienes y servicios (171,0 por ciento) y transferencias (20,3 por ciento).

3. Gasto de capital

- El gasto de capital en Apurímac registró un ascenso de 232,4 por ciento, explicado por el mayor gasto en el Gobierno Regional (368,5 por ciento), Gobiernos Locales (319,6 por ciento) y Gobierno Nacional (142,3 por ciento).
- Entre enero y febrero, el gasto de capital acumuló un total de S/ 74 millones, 68,9 por ciento mayor en términos reales, con relación a similar periodo del año 2015, explicado por el aumento de los gastos en los Gobiernos Locales (388,5 por ciento) y en el Gobierno Regional (52,6 por ciento).
- El gasto en inversión (S/ 61 millones) se incrementó en 232,4 por ciento interanual. Este resultado está relacionado con la mayor inversión en el Gobierno Regional (368,5 por ciento), Gobiernos Locales (319,6 por ciento) y Gobierno Nacional (142,3 por ciento). Asimismo, la inversión acumulada aumentó 68,9 por ciento al compararlo con enero - febrero de 2015.
- En cuanto al avance de la inversión pública, en febrero, los tres niveles de gobierno han ejecutado en conjunto el 8,9 por ciento del Presupuesto Institucional Modificado (PIM). El Gobierno Nacional registró un avance de 13,4 por ciento, los Gobiernos Locales de 8,2 por ciento y el Gobierno Regional 6,5 por ciento.

CUADRO N° 10
EJECUCIÓN DEL PRESUPUESTO DE GASTOS DEL GOBIERNO GENERAL 1/ 2/
(Millones de soles)

	FEBRERO			ENERO - FEBRERO		
	2015	2016	Var. % Real	2015	2016	Var. % Real
I. GASTOS CORRIENTES	85	167	87,3	167	250	43,3
<i>Gobierno Nacional</i>	<i>43</i>	<i>118</i>	<i>164,2</i>	<i>80</i>	<i>155</i>	<i>86,6</i>
<i>Gobierno Regional</i>	<i>35</i>	<i>40</i>	<i>9,3</i>	<i>77</i>	<i>80</i>	<i>-0,8</i>
<i>Gobiernos Locales</i>	<i>8</i>	<i>9</i>	<i>12,4</i>	<i>10</i>	<i>14</i>	<i>39,2</i>
Remuneraciones	38	43	6,8	88	90	-2,2
Gobierno Nacional	9	11	13,3	24	22	-11,2
Gobierno Regional	26	30	7,5	60	63	0,4
Gobiernos Locales	3	2	-19,0	4	5	10,5
Bienes y Servicios	14	97	558,6	39	110	171,0
Gobierno Nacional	4	84	1 791,7	23	90	278,4
Gobierno Regional	6	7	19,9	11	10	-8,4
Gobiernos Locales	4	6	38,3	5	9	69,7
Transferencias 1/	33	27	-21,7	40	50	20,3
Gobierno Nacional	30	23	-24,1	33	43	24,6
Gobierno Regional	3	3	5,3	6	6	0,9
Gobiernos Locales	1	0	-25,3	1	1	-13,1
II. GASTOS DE CAPITAL	18	61	232,4	42	74	68,9
<i>Gobierno Nacional</i>	<i>9</i>	<i>24</i>	<i>142,3</i>	<i>27</i>	<i>24</i>	<i>-15,2</i>
<i>Gobierno Regional</i>	<i>2</i>	<i>11</i>	<i>368,5</i>	<i>7</i>	<i>12</i>	<i>52,6</i>
<i>Gobiernos Locales</i>	<i>6</i>	<i>27</i>	<i>319,6</i>	<i>8</i>	<i>38</i>	<i>388,5</i>
Formación bruta de capital	18	61	232,4	42	74	68,9
Gobierno Nacional	9	24	142,3	27	24	-15,2
Gobierno Regional	2	11	368,5	7	12	52,6
Gobiernos Locales	6	27	319,6	8	38	388,5
Otros gastos de capital 2/	0	0	-	0	0	-
III. GASTO NO FINANCIERO TOTAL (I+II)	103	228	112,2	209	325	48,5
<i>Gobierno Nacional</i>	<i>52</i>	<i>142</i>	<i>160,3</i>	<i>107</i>	<i>180</i>	<i>60,7</i>
<i>Gobierno Regional</i>	<i>37</i>	<i>50</i>	<i>30,4</i>	<i>85</i>	<i>92</i>	<i>3,9</i>
<i>Gobiernos Locales</i>	<i>14</i>	<i>36</i>	<i>148,7</i>	<i>17</i>	<i>53</i>	<i>189,8</i>

1/ Incluye el pago de pensiones, donaciones, transferencias y otros gastos corrientes.

2/ Incluye donaciones y transferencias.

Fuente: BCRP-Departamento de Estadísticas Fiscales

Elaboración: BCRP, Sucursal Cusco. Departamento de Estudios Económicos

GRÁFICO Nº 6
EVOLUCIÓN DE LA INVERSIÓN PÚBLICA
(Variación % real)

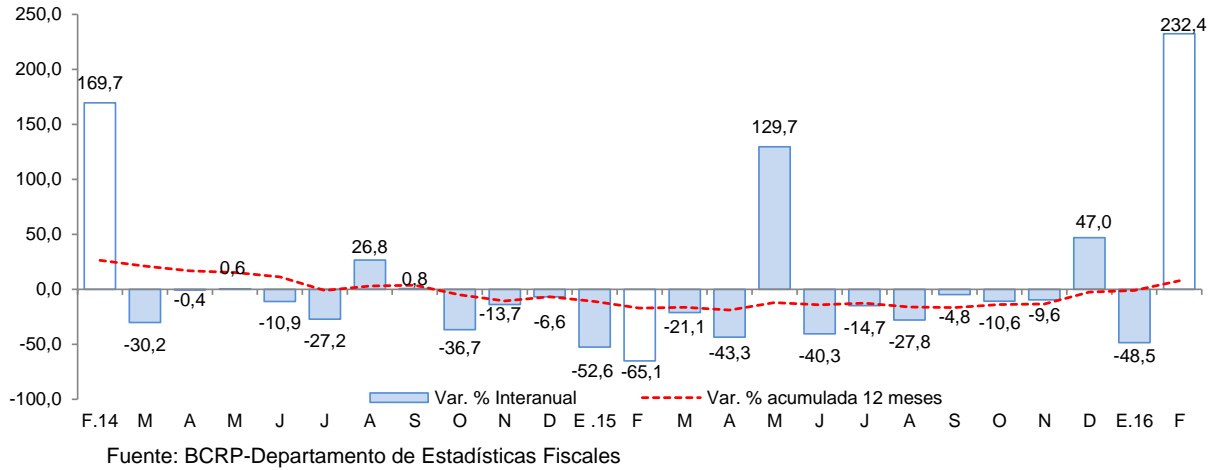

- El proyecto más importante desarrollado por el Gobierno Nacional fue:
 - Rehabilitación y mejoramiento de la carretera Andahuaylas - Pampachiri - Negromayo (S/ 22,6 millones).
- Entre los principales proyectos que desarrolló el Gobierno Regional, destacan:
 - Mejoramiento y ampliación de los sistemas de agua potable y alcantarillado de la ciudad de Abancay (S/ 3,9 millones).
 - Mejoramiento de los servicios educativos del instituto de educación superior tecnológico público Chalhuanca del distrito Chalhuanca, provincia Aymaraes (S/ 1,4 millones).
- Por último, los Gobiernos Locales han invertido los mayores montos en:
 - Mejoramiento del camino vecinal en las localidades de Vischingay - Paucar – Palmira del distrito de Kishuara de la provincia de Andahuaylas (S/ 2,5 millones).
 - Mejoramiento, ampliación y equipamiento de infraestructura del colegio secundario de menores de Lliupapuquio del distrito de San Jerónimo de la provincia de Andahuaylas (S/ 1,8 millones)



VI. ENCUESTA DE PERCEPCIÓN REGIONAL

- El Índice de Confianza Empresarial Regional, que mide las expectativas de los empresarios, se ubicó en 61 puntos, siendo menor en 1 punto respecto al mes anterior y mayor en 3 puntos con relación a febrero de 2015.

GRÁFICO N° 7
INDICE DE CONFIANZA EMPRESARIAL REGIONAL (ICER)
(Índice de difusión en puntos)

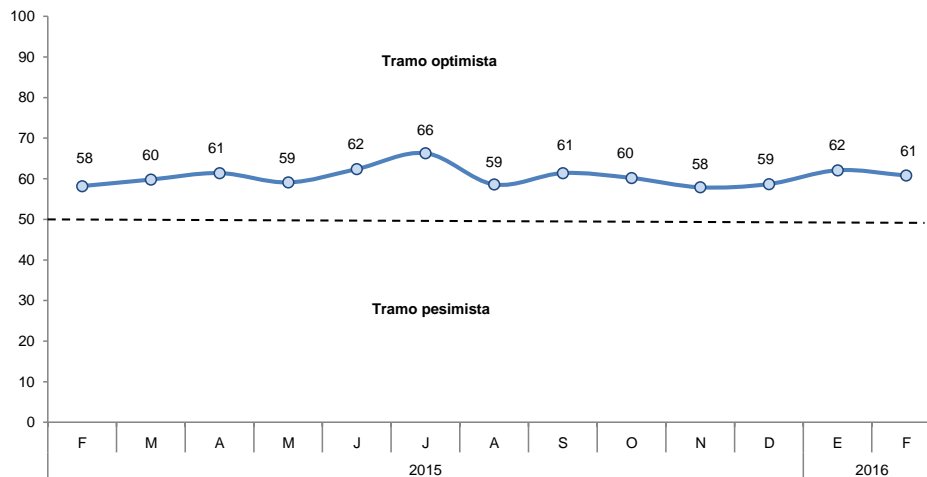

- El índice de la situación actual del negocio se ubicó en 57 puntos, decreciendo 1 punto respecto al mes de enero. El resultado obedece a un menor desempeño de las empresas de los sectores comercio y servicios.

GRÁFICO N° 8
SITUACIÓN ACTUAL DEL NEGOCIO
¿Cómo considera Ud. La situación actual de su negocio?

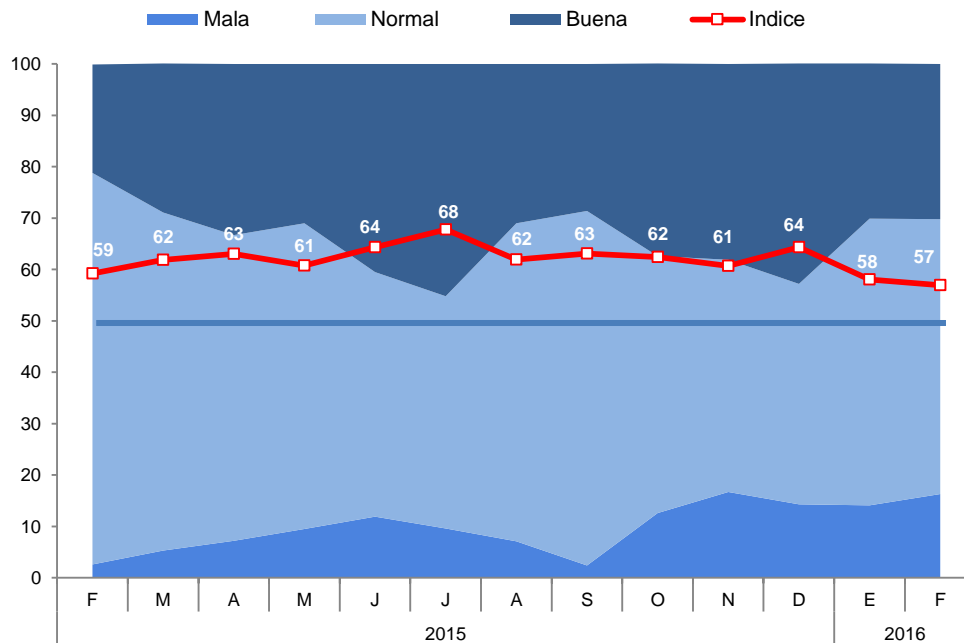

- El índice del nivel de ventas alcanzó 57 puntos, menor en 1 punto con respecto a enero. Los sectores que registraron menores niveles de ventas fueron comercio y servicios, debido a la temporada baja de turismo.

GRÁFICO Nº 9
NIVEL DE VENTAS

Respecto al mes anterior. ¿Cómo considera el nivel de ventas?

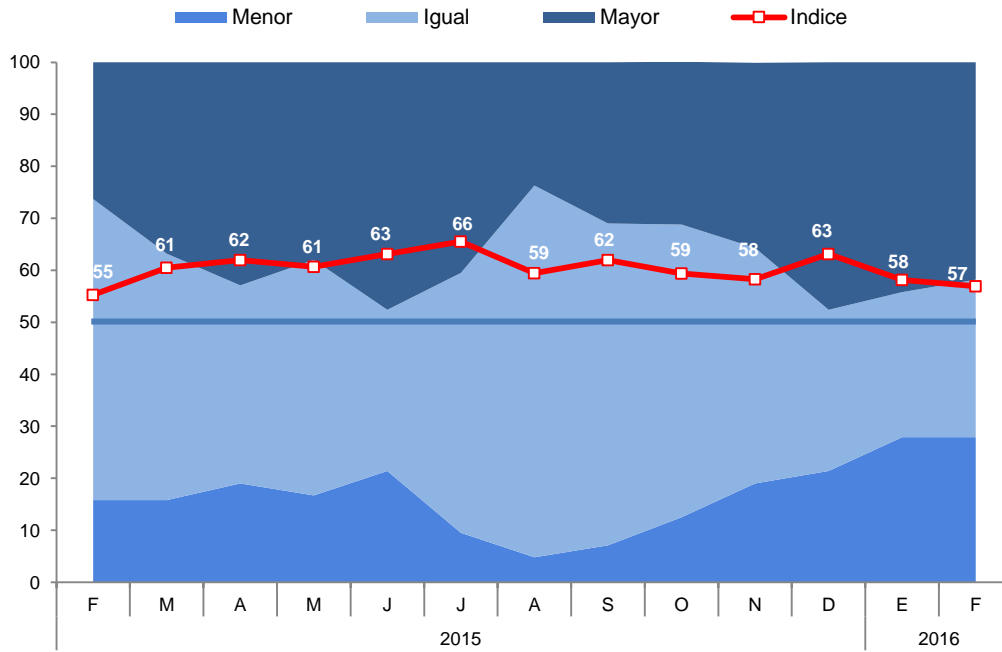

- El índice de acceso al crédito se ubicó en 57 puntos, igual con relación al mes de enero y menor en 2 puntos frente a febrero de 2015.

GRÁFICO Nº 10
SITUACIÓN DE ACCESO AL CRÉDITO DE LA EMPRESA
¿Cómo considera Ud. la situación de acceso al crédito de su empresa?

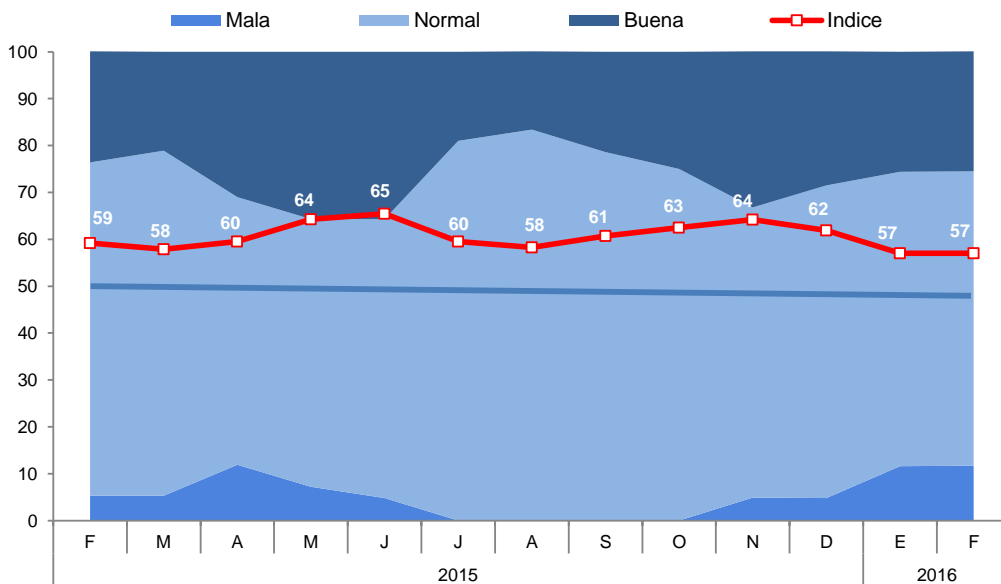

- El índice de la situación financiera de la empresa se ubicó en 57 puntos, disminuyendo 2 puntos respecto al mes de enero, explicado principalmente por el retroceso de la situación financiera de las empresas de los sectores comercio y servicios, como consecuencia del menor nivel de ventas.

GRÁFICO Nº 11
SITUACIÓN FINANCIERA DE LA EMPRESA
 ¿Cómo considera Ud. la situación financiera de su empresa?

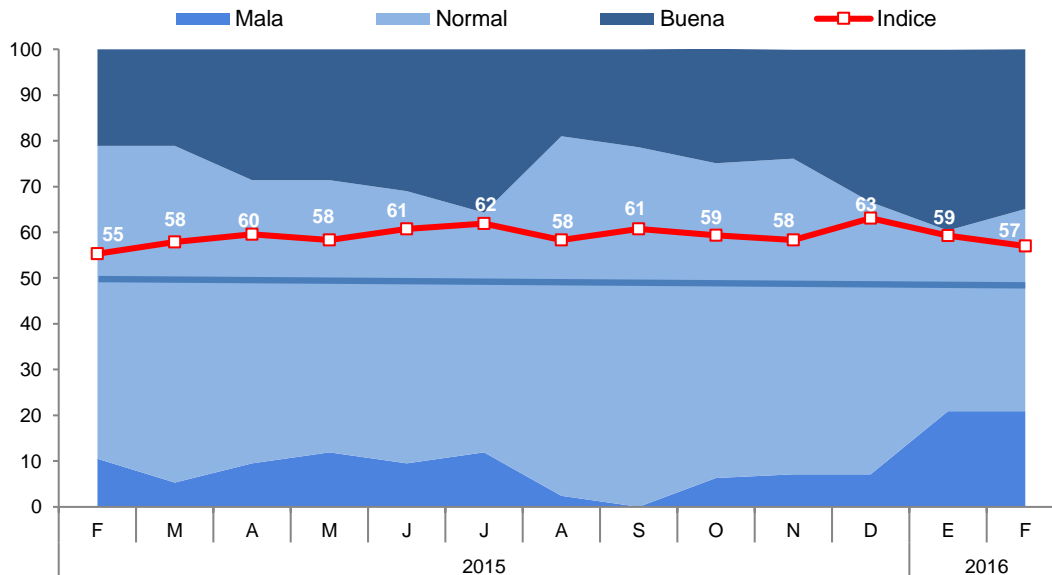

- El índice de las expectativas del nivel de demanda de los productos de las empresas para los próximos 3 meses se ubicó en 70 puntos, mayor en 1 punto respecto al mes anterior.

GRÁFICO Nº 12
EXPECTATIVA DE DEMANDA DE SUS PRODUCTOS A 3 MESES

Indique su previsión para los próximos tres meses respecto a la demanda de los productos de su empresa

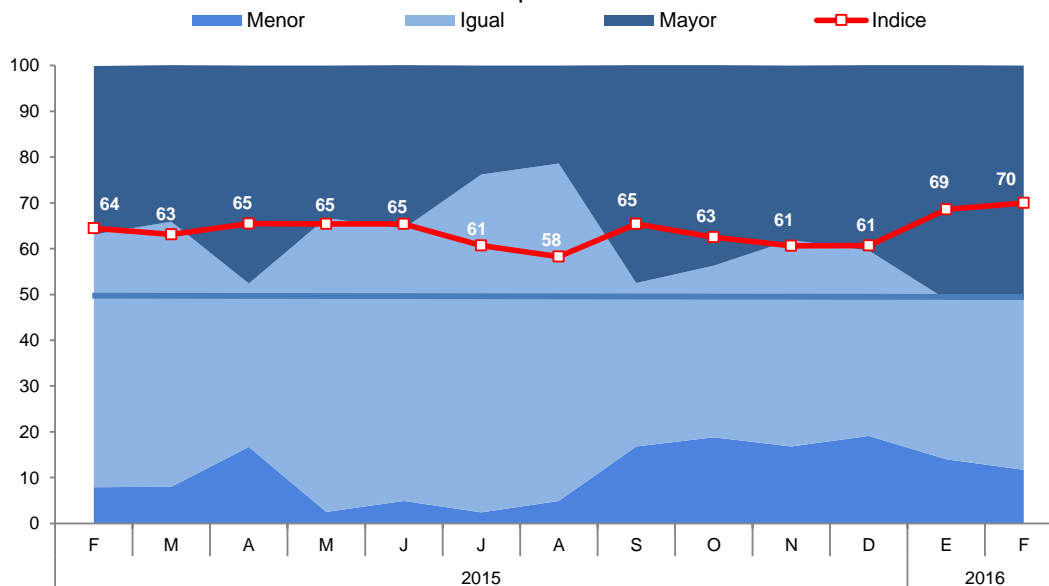

- El índice de contratación de personal en los próximos 3 meses se mantuvo en 60 puntos, siendo menor en 2 puntos respecto al mes de febrero de 2015.

GRÁFICO Nº 13
EXPECTATIVA DE CONTRATACIÓN DE PERSONAL A 3 MESES

Indique su previsión para los próximos tres meses respecto al número de personal empleado en su empresa

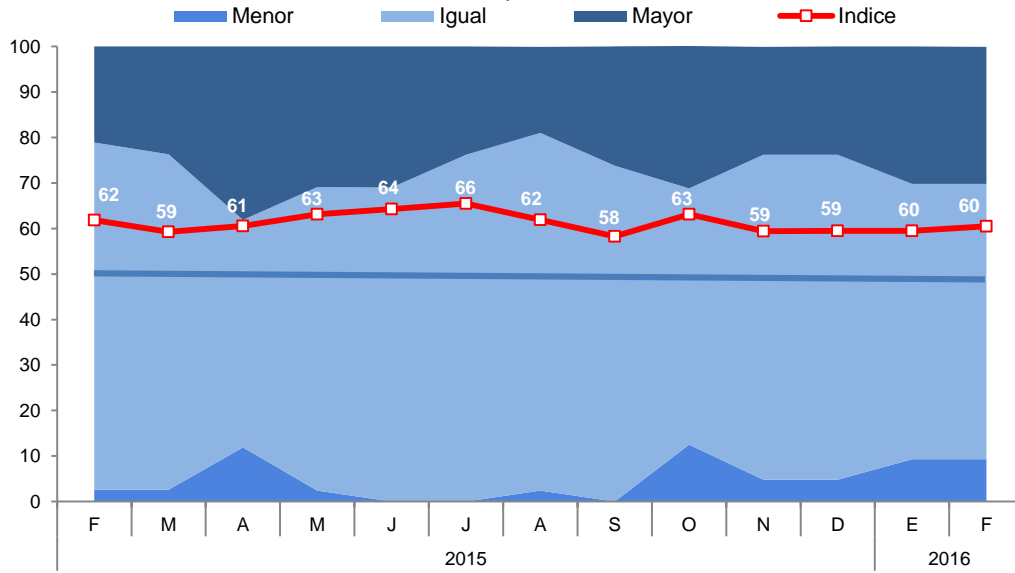

VII. ANEXOS



ANEXO 1

APURIMAC: PRODUCCIÓN AGROPECUARIA 1/

(T.m.)

PRODUCTOS	2 015											2 016		PRODUCTOS	
	FEB	MAR	ABR	MAY	JUN	JUL	AGO	SET	OCT	NOV	DIC	ENE	FEB		
AGRÍCOLA															AGRÍCOLA
Palta	619	595	728	380	684	183	26	14	7	0	0	435	539	Palta	
Papa	5 316	10 246	23 807	129 422	85 188	59 042	22 219	1 723	1 421	5 279	12 275	11 435	13 240	Papa	
Haba grano seco	0	39	6	1 498	3 151	2 052	0	0	0	0	0	0	0	Haba grano seco	
Haba grano verde	623	783	1 066	746	785	463	248	85	194	158	0	86	112	Haba grano verde	
Frijol grano seco	45	17	151	1 887	3 613	788	25	0	8	20	0	0	42	Frijol grano seco	
Trebol	4 015	4 076	3 535	4 290	3 749	3 707	3 643	11 158	9 183	7 398	5 699	5 710	5 574	Trebol	
Arveja grano verde	273	365	701	469	269	337	124	82	89	196	0	8	179	Arveja grano verde	
Arveja grano seco	0	43	4	573	1 365	159	0	0	0	0	0	0	0	Arveja grano seco	
Avena grano	0	0	0	155	316	207	0	0	0	0	0	0	0	Avena grano	
Cebada grano	0	0	0	1 205	6 775	2 437	0	2	0	0	0	0	0	Cebada grano	
Maiz amarillo duro	0	30	208	675	507	773	10	0	0	2	0	0	0	Maiz amarillo duro	
Maiz amiláceo	0	0	446	15 493	18 879	4 210	23	0	0	0	0	0	0	Maiz amiláceo	
Maiz choclo	2 647	4 177	3 402	1 080	4 755	329	330	276	180	184	300	390	334	Maiz choclo	
Limón	50	78	41	11	22	9	5	7	13	10	7	24	49	Limón	
Trigo	0	0	0	527	4 625	1 833	28	0	0	0	0	0	0	Trigo	
Zapallo	411	496	592	579	418	175	210	25	180	200	0	270	42	Zapallo	
Quinoa	0	1	432	2 504	2 399	370	63	17	0	0	0	0	0	Quinoa	
OTROS AGRÍCOLAS														OTROS AGRÍCOLAS	
Aguaymanto	0	8	0	7	0	5	2	3	1	7	0	0	2	Aguaymanto	
Ají	4	4	3	4	4	6	9	3	3	21	0	0	0	Ají	
Calabaza	0	104	348	456	834	286	0	0	0	0	0	0	0	Calabaza	
Caña para alcohol	413	135	1 109	821	656	822	619	575	265	622	416	0	150	Caña para alcohol	
Chocho o tarhui	0	0	0	6	95	491	96	51	10	0	0	0	0	Chocho o tarhui	
Col o Repollo	45	136	18	17	76	84	28	13	13	14	20	107	56	Col o Repollo	
Oca	0	0	919	4 722	3 198	321	0	0	0	0	0	0	0	Oca	
Olluco	500	753	2 860	11 225	9 340	2 154	0	0	0	0	0	909	2 196	Olluco	
Papaya	0	50	13	16	0	0	33	0	0	33	0	0	8	Papaya	
Tomate	390	197	116	346	376	184	150	20	75	10	0	16	20	Tomate	
Tuna	2 486	1 912	342	77	0	0	0	0	0	0	0	628	2 622	Tuna	
Zanahoria	101	78	439	417	245	189	81	124	98	30	340	18	45	Zanahoria	
Rye Grass	3 278	2 943	2 078	3 453	3 100	2 929	2 980	6 485	5 037	5 517	4 955	5 373	5 528	Rye Grass	
Pasto sudán	13	100	0	150	142	0	100	169	0	100	40	95	47	Pasto sudán	
PECUARIO														PECUARIO	
Carne de Ave 2/	53	49	65	53	52	53	62	70	78	66	67	58	59	Carne de Ave 2/	
Carne de Ovino 2/	206	202	214	198	200	217	214	193	171	187	189	199	209	Carne de Ovino 2/	
Carne de Porcino 2/	311	311	321	337	329	335	344	354	343	355	378	306	299	Carne de Porcino 2/	
Carne de Vacuno 2/	784	786	805	765	766	811	821	817	795	811	849	776	772	Carne de Vacuno 2/	
Carne de Caprino 2/	51	49	46	39	39	37	38	36	37	37	39	49	51	Carne de Caprino 2/	
Fibra Alpaca	51	28	6	1	0	0	0	0	0	2	34	10	47	Fibra Alpaca	
Fibra Llama	19	3	12	1	0	0	0	0	0	2	5	3 400	3 395	Fibra Llama	
Lana	156	49	35	4	0	1	0	0	0	3	14	35	85	Lana	
Leche fresca	3 590	3 906	3 605	2 960	2 805	2 641	2 376	1 943	1 720	1 840	1 833	3 400	3 395	Leche fresca	

1/ Cifras preliminares

2/ Peso neto

FUENTE: MINAGRI

Elaboración: BCRP, Sucursal Cusco, Departamento de Estudios Económicos.



ANEXO 2

**APURÍMAC: PRODUCCIÓN PESQUERA 1/
(T.m.)**

	2015											2016		
	FEB	MAR	ABR	MAY	JUN	JUL	AGO	SET	OCT	NOV	DIC	ENE	FEB	
CHD 2/	8	10	18	13	12	15	13	13	12	12	10	9	8	CHD 2/
1. Fresco	8	10	18	13	12	15	13	13	12	12	10	9	8	1. Fresco

1/ Cifras Preliminares.

2/ Consumo Humano Directo.

FUENTE: PRODUCE - Apurímac.

Elaboración: BCRP, Sucursal Cusco. Departamento de Estudios Económicos.

ANEXO 3

APURÍMAC: PRODUCCIÓN MINERA 1/

	2015											2016		
	FEB	MAR	ABR	MAY	JUN	JUL	AGO	SET	OCT	NOV	DIC	ENE	FEB	
MINERÍA METÁLICA 2/														MINERÍA METÁLICA 2/
Cobre (TMF)	0	0	0	0	0	0	0	0	0	0	6 667	7 399	10 632	Cobre (TMF)
Oro (Onzas troy)	0	9 000	4 595	4 915	5 316	5 153	7 254	8 862	8 970	9 039	10 819	6 326	7 679	Oro (Onzas troy)
Plata (Onzas troy)	0	1 125	579	675	868	900	4 373	20 544	20 480	1 640	1 897	1 190	1 479	Plata (Onzas troy)

1/ Cifras preliminares

2/ Contenido fino

Fuente: MINEM

Elaboración: BCRP. Sucursal Cusco. Departamento de Estudios Económicos



ANEXO 4

**APURÍMAC: EXPORTACIONES POR GRUPO DE PRODUCTOS 1/
(Valores FOB en Miles de US\$)**

GRUPO	2015											2016		GRUPO
	FEB	MAR	ABR	MAY	JUN	JUL	AGO	SET	OCT	NOV	DIC	ENE	FEB	
Productos Tradicionales	193	2 376	4 576	2 312	2 041	8 976	8 132	9 582	13 468	11 469	6 503	42 861	41 720	Productos Tradicionales
Agrícolas	193	0	0	0	87	0	260	0	260	259	269	173	80	Agrícolas
Mineros	0	2 376	4 576	2 312	1 955	8 976	7 872	9 582	13 207	11 210	6 233	42 687	41 640	Mineros
Productos no Tradicionales	49	1	3	10	38	47	23	91	40	742	25	104	1	Productos no Tradicionales
Agropecuarios	49	0	3	10	38	47	12	82	0	29	15	104	0	Agropecuarios
Textiles	0	0	0	0	0	0	6	6	0	0	0	0	0	Textiles
Maderas y papeles, y sus manufacturas	0	0	0	0	0	0	0	0	0	0	0	0	0	Maderas y papeles, y sus manufacturas
Químicos	0	0	0	0	0	0	0	0	0	0	0	0	0	Químicos
Minerales no metálicos	0	0	0	0	0	0	0	0	0	0	0	0	0	Minerales no metálicos
Sidero-metalúrgico y joyería	0	1	0	0	0	0	0	1	0	713	10	0	1	Sidero-metalúrgico y joyería
Metal-mecánicos	0	0	0	0	0	0	0	0	40	0	0	0	0	Metal-mecánicos
Otros	0	0	0	0	0	0	5	2	0	0	0	0	0	Otros
TOTAL EXPORTACIONES	243	2 377	4 579	2 322	2 079	9 023	8 155	9 673	13 508	12 211	6 528	42 965	41 721	TOTAL EXPORTACIONES

1/ Cifras preliminares.

FUENTE : SUNAT.

ELABORACIÓN: BCRP, Sucursal Cusco. Departamento de Estudios Económicos.

ANEXO 5

APURÍMAC: EXPORTACIONES POR GRUPO DE PRODUCTOS 1/

(Valores FOB en Miles de US\$)

GRUPO	2015												2016		GRUPO
	FEB	MAR	ABR	MAY	JUN	JUL	AGO	SET	OCT	NOV	DIC	ENE	FEB		
PRODUCTOS TRADICIONALES	193	2 376	4 576	2 312	2 041	8 976	8 132	9 582	13 468	11 469	6 503	42 861	41 720	PRODUCTOS TRADICIONALES	
Agrícolas	193	0	0	0	87	0	260	0	260	259	269	173	80	Agrícolas	
Café	193	0	0	0	87	0	260	0	260	259	269	173	80	Café	
Mineros	0	2 376	4 576	2 312	1 955	8 976	7 872	9 582	13 207	11 210	6 233	42 687	41 640	Mineros	
Cobre	0	0	4	0	0	0	279	0	34	135	0	41 263	34 640	Cobre	
Oro	0	0	0	0	0	7 448	5 531	7 760	11 065	9 137	4 144	0	7 000	Oro	
Zinc	0	0	0	0	0	0	0	0	0	0	0	0	0	Zinc	
Plata	0	2 376	2 150	2 312	1 955	1 528	2 061	1 822	2 109	1 938	2 002	1 424	0	Plata	
Plomo	0	0	0	0	0	0	0	0	0	0	0	87	0	Plomo	
Estaño	0	0	2 423	0	0	0	0	0	0	0	0	0	0	Estaño	
Cátodos de cátodos de cobre	0	0	0	0	0	0	0	0	0	0	0	0	0	Cátodos de cátodos de cobre	
PRODUCTOS NO TRADICIONALES	49	1	3	10	38	47	23	91	40	742	25	104	1	PRODUCTOS NO TRADICIONALES	
Agropecuario	49	0	3	10	38	47	12	82	0	29	15	104	0	Agropecuario	
Cebollas y chalotes	0	0	0	0	0	0	0	0	0	0	0	0	0	Cebollas y chalotes	
Espárragos	0	0	0	0	0	0	0	0	0	8	0	0	0	Espárragos	
Los demás frijoles	44	0	0	0	0	41	0	0	0	0	0	0	0	Los demás frijoles	
Haba, haba caballar	6	0	0	0	0	0	0	0	0	0	0	0	0	Haba, haba caballar	
Canario excepto para siembre	0	0	0	0	0	0	0	0	0	0	0	0	0	Canario excepto para siembre	
Demás hortalizas	0	0	0	0	0	0	0	0	0	0	0	0	0	Demás hortalizas	
Quinoa	0	0	0	0	32	0	0	81	0	3	15	89	0	Quinoa	
Demás nuez y almendra de palma	0	0	0	0	0	0	0	0	0	0	0	0	0	Demás nuez y almendra de palma	
Tara	0	0	0	0	0	0	0	0	0	0	0	0	0	Tara	
Los Demás frijoles común excepto para siembra	0	0	0	10	6	6	12	0	0	12	0	11	0	Los Demás frijoles común excepto para siembra	
Resto	0	0	3	0	0	0	0	1	0	6	0	4	0	Resto	
Pesqueros	0	0	0	0	0	0	0	0	0	0	0	0	0	Pesqueros	
Harina de pescado	0	0	0	0	0	0	0	0	0	0	0	0	0	Harina de pescado	
Textiles	0	0	0	0	0	0	6	6	0	0	0	0	0	Textiles	
Paños para fregar o lavar	0	0	0	0	0	0	0	0	0	0	0	0	0	Paños para fregar o lavar	
Resto	0	0	0	0	0	0	6	6	0	0	0	0	0	Resto	
Maderas y papeles, y sus manufacturas	0	0	0	0	0	0	0	0	0	0	0	0	0	Maderas y papeles, y sus manufacturas	
Demás impresos	0	0	0	0	0	0	0	0	0	0	0	0	0	Demás impresos	
Resto	0	0	0	0	0	0	0	0	0	0	0	0	0	Resto	
Químicos	0	0	0	0	0	0	0	0	0	0	0	0	0	Químicos	
Los demás bombonas, botellas, frascos y art. Similares	0	0	0	0	0	0	0	0	0	0	0	0	0	Los demás bombonas, botellas, frascos y art. Similares	
Resto	0	0	0	0	0	0	0	0	0	0	0	0	0	Resto	
Minerales no metálicos	0	0	0	0	0	0	0	0	0	0	0	0	0	Minerales no metálicos	
Mármol, travertinos y alabastro.	0	0	0	0	0	0	0	0	0	0	0	0	0	Mármol, travertinos y alabastro.	
Las demás piedras.	0	0	0	0	0	0	0	0	0	0	0	0	0	Las demás piedras.	
Resto	0	0	0	0	0	0	0	0	0	0	0	0	0	Resto	
Metal mecánico	0	0	0	0	0	0	0	0	40	0	0	0	0	Metal mecánico	
Las demás manufacturas de hierro o acero	0	0	0	0	0	0	0	0	0	0	0	0	0	Las demás manufacturas de hierro o acero	
Extintores	0	0	0	0	0	0	0	0	0	0	0	0	0	Extintores	
Demás conductores electrónicos para tensión	0	0	0	0	0	0	0	0	0	0	0	0	0	Demás conductores electrónicos para tensión	
Partes y accesorios para la medida o control del caudal	0	0	0	0	0	0	0	0	0	0	0	0	0	Partes y accesorios para la medida o control del caudal	
Los demás instrumentos para la medida de tensión	0	0	0	0	0	0	0	0	0	0	0	0	0	Los demás instrumentos para la medida de tensión	
Resto	0	0	0	0	0	0	0	0	40	0	0	0	0	Resto	
Sidero-metalúrgicos y joyería	0	1	0	0	0	0	0	1	0	713	10	0	1	Sidero-metalúrgicos y joyería	
Escorias granuladas de la siderurgia	0	1	0	0	0	0	0	1	0	0	10	0	1	Escorias granuladas de la siderurgia	
Resto	0	0	0	0	0	0	0	0	0	713	0	0	0	Resto	
Otros	0	0	0	0	0	0	5	2	0	0	0	0	0	Otros	
Los demás cintas magnéticas	0	0	0	0	0	0	0	0	0	0	0	0	0	Los demás cintas magnéticas	
Construcciones prefabricadas	0	0	0	0	0	0	0	0	0	0	0	0	0	Construcciones prefabricadas	
Resto	0	0	0	0	0	0	5	2	0	0	0	0	0	Resto	
TOTAL EXPORTACIONES	243	2377	4579	2322	2079	9023	8155	9673	13508	12211	6528	42965	41721	TOTAL EXPORTACIONES	

Y Cifras preliminares.

Fuente: SUNAT.

Elaboración: BCRP, Sucursal Cusco, Departamento de Estudios Económicos.



ANEXO 6

APURÍMAC: INGRESOS CORRIENTES DEL GOBIERNO CENTRAL 1/

(Millones de soles)

	2015											2016		
	FEB	MAR	ABR	MAY	JUN	JUL	AGO	SET	OCT	NOV	DIC	ENE	FEB	
I. INGRESOS TRIBUTARIOS	6	6	7	6	6	7	7	7	7	7	7	8	6	I. INGRESOS TRIBUTARIOS
1. Impuestos a los Ingresos	3	3	4	3	3	3	3	3	4	4	4	4	3	1. Impuestos a los Ingresos
- Personas Naturales	1	1	1	1	1	1	1	1	1	1	1	1	1	- Personas Naturales
- Personas Jurídicas	2	2	2	2	2	2	2	2	2	3	3	3	2	- Personas Jurídicas
- Regularización	0	1	2	1	1	0	0	0	0	0	0	0	0	- Regularización
2. Impuestos a la Importación	0	0	0	0	0	0	0	0	0	0	0	0	0	2. Impuestos a la Importación
3. Impuestos General a las Ventas	2	2	2	2	2	2	3	3	3	3	3	3	2	3. Impuestos General a las Ventas
- Operaciones Internas	2	2	2	2	2	2	3	3	3	3	3	3	2	- Operaciones Internas
- Operaciones Externas	0	0	0	0	0	0	0	0	0	0	0	0	0	- Operaciones Externas
4. Impuestos Selectivo al Consumo	0	0	0	0	0	0	0	0	0	0	0	0	0	4. Impuestos Selectivo al Consumo
5. Otros Ingresos Tributarios	0	1	1	1	1	1	1	1	1	1	1	1	1	5. Otros Ingresos Tributarios
II. INGRESOS NO TRIBUTARIOS	0	1	0	0	1	0	0	0	1	1	1	0	0	II. INGRESOS NO TRIBUTARIOS
INGRESOS CORRIENTES (I+II)	6	7	7	6	7	7	7	8	8	8	8	9	7	INGRESOS CORRIENTES (I+II)

1/ Debido al redondeo de los datos parciales, los totales pueden diferir de la suma de las partes

Fuente: SUNAT

ELABORACIÓN: BCRP. Sucursal Cusco. Departamento de Estudios Económicos.

ANEXO 7

APURÍMAC: EJECUCIÓN DEL PRESUPUESTO DE GASTOS DEL GOBIERNO NACIONAL 1/ 2/

(Millones de soles)

	2015											2016		
	FEB	MAR	ABR	MAY	JUN	JUL	AGO	SET	OCT	NOV	DIC	ENE	FEB	
GASTOS NO FINANCIEROS	52	41	61	113	68	54	62	58	66	41	129	38	142	GASTOS NO FINANCIEROS
a. GASTOS CORRIENTES	43	36	51	22	59	25	52	29	53	21	66	37	118	a. GASTOS CORRIENTES
1. Remuneraciones	9	9	9	9	10	11	9	10	9	10	12	11	11	1. Remuneraciones
2. Bienes y servicios	4	8	16	8	7	8	19	6	18	8	15	6	84	2. Bienes y servicios
3. Transferencias	30	19	25	6	42	7	24	13	26	3	39	20	23	3. Transferencias
b. GASTO DE CAPITAL	9	5	10	90	9	29	10	29	12	20	63	1	24	b. GASTO DE CAPITAL
1. Formación bruta de capital	9	5	10	90	9	25	9	23	9	19	28	1	24	1. Formación bruta de capital
2. Otros gastos de capital	0	0	0	1	0	4	1	7	3	1	35	0	0	2. Otros gastos de capital

1/ Información actualizada al 29 de febrero de 2016.

2/ Debido al redondeo de los datos parciales, los totales pueden diferir de la suma de las partes.

Fuente: MEF, BCRP - Departamento de Estadísticas Fiscales.

Elaboración: BCRP, Sucursal Cusco. Departamento de Estudios Económicos.

ANEXO 8

APURÍMAC: EJECUCIÓN DEL PRESUPUESTO DE GASTOS DEL GOBIERNO REGIONAL 1/ 2/
(Millones de soles)

	2015											2016		
	FEB	MAR	ABR	MAY	JUN	JUL	AGO	SET	OCT	NOV	DIC	ENE	FEB	
GASTOS NO FINANCIEROS	37	62	52	64	79	48	77	64	68	85	135	42	50	GASTOS NO FINANCIEROS
a. GASTOS CORRIENTES	35	44	40	44	62	30	50	44	48	51	83	41	40	a. GASTOS CORRIENTES
1. Remuneraciones	26	31	26	27	42	20	34	29	31	34	46	34	30	1. Remuneraciones
2. Bienes y servicios	6	10	10	13	17	7	14	12	14	14	31	3	7	2. Bienes y servicios
3. Transferencias	3	3	3	4	4	2	3	3	3	3	5	4	3	3. Transferencias
b. GASTO DE CAPITAL	2	18	13	20	16	18	26	20	21	34	52	1	11	b. GASTO DE CAPITAL
1. Formación bruta de capital	2	18	13	20	16	18	26	20	21	34	52	1	11	1. Formación bruta de capital
2. Otros gastos de capital	0	0	0	0	0	0	0	0	0	0	0	0	0	2. Otros gastos de capital

1/ Información actualizada al 29 de febrero de 2016.

2/ Debido al redondeo de los datos parciales, los totales pueden diferir de la suma de las partes.

Fuente: MEF, BCRP - Departamento de Estadísticas Fiscales.

Elaboración: BCRP, Sucursal Cusco. Departamento de Estudios Económicos.

ANEXO 9

APURÍMAC: EJECUCIÓN DEL PRESUPUESTO DE GASTOS DE LOS GOBIERNO LOCALES 1/ 2/
(Millones de soles)

	2015											2016		
	FEB	MAR	ABR	MAY	JUN	JUL	AGO	SET	OCT	NOV	DIC	ENE	FEB	
GASTOS NO FINANCIEROS	14	24	19	23	31	47	31	32	42	51	225	17	36	GASTOS NO FINANCIEROS
a. GASTOS CORRIENTES	8	10	10	10	11	10	11	10	12	15	26	5	9	a. GASTOS CORRIENTES
1. Remuneraciones	3	3	3	2	3	3	2	2	3	2	3	2	2	1. Remuneraciones
2. Bienes y servicios	4	7	6	7	7	7	7	6	7	6	16	3	6	2. Bienes y servicios
3. Transferencias	1	0	1	1	2	1	2	2	2	7	7	0	0	3. Transferencias
b. GASTO DE CAPITAL	6	14	10	13	19	36	20	21	31	36	199	11	27	b. GASTO DE CAPITAL
1. Formación bruta de capital	6	14	10	13	19	36	20	21	31	36	199	11	27	1. Formación bruta de capital
2. Otros gastos de capital	0	0	0	0	0	0	0	0	0	0	0	0	0	2. Otros gastos de capital

1/ Información actualizada al 29 de febrero de 2016.

2/ Debido al redondeo de los datos parciales, los totales pueden diferir de la suma de las partes.

Fuente: MEF, BCRP - Departamento de Estadísticas Fiscales.

Elaboración: BCRP, Sucursal Cusco. Departamento de Estudios Económicos.

ANEXO 10

APURÍMAC: CRÉDITO 1/ 2/

(Saldos en millones de Soles)

ENTIDADES FINANCIERAS	2015											2016		ENTIDADES FINANCIERAS
	FEB	MAR	ABR	MAY	JUN	JUL	AGO	SET	OCT	NOV	DIC	ENE	FEB	
I. BANCO DE LA NACION	50	51	51	52	52	53	54	55	55	56	56	56	57	I. BANCO DE LA NACION
II. AGROBANCO	12	12	12	12	12	11	11	10	10	10	11	11	10	II. AGROBANCO
III. BANCA MÚLTIPLE	108	144	149	152	154	156	158	160	162	166	166	171	169	III. BANCA MÚLTIPLE
IV. INSTITUCIONES NO BANCARIAS	482	452	457	462	462	463	468	474	481	483	487	487	489	IV. INSTITUCIONES NO BANCARIAS
Cajas Municipales	331	334	338	341	341	341	344	349	353	354	356	357	357	Cajas Municipales
Cajas Rurales	64	63	64	66	66	66	67	0	0	0	0	0	0	Cajas Rurales
Edpymes	0	0	0	0	0	0	0	0	0	0	0	0	0	Edpymes
Financieras	86	55	55	56	55	56	56	125	127	129	131	130	132	Financieras
TOTAL	651	659	669	678	680	682	691	698	708	716	721	725	725	TOTAL
En M/N	637	645	656	665	667	670	679	687	697	705	711	710	716	En M/N
En M/E	15	14	14	13	12	12	12	11	11	11	10	15	10	En M/E

1/ Cifras Preliminares

2/ Debido al redondeo de los datos parciales, los totales pueden diferir de la suma de las partes.

FUENTE: Superintendencia de Banca, Seguros y AFP SBS.

ELABORACION: BCRP - Sucursal Cusco. Departamento de Estudios Económicos.

ANEXO 11

APURÍMAC: DEPÓSITOS 1/ 2/
(Saldos en millones de Soles)

INSTITUCIONES	2015											2016		INSTITUCIONES
	FEB	MAR	ABR	MAY	JUN	JUL	AGO	SET	OCT	NOV	DIC	ENE	FEB	
I. EMPRESAS BANCARIAS 3/	513	544	549	545	552	561	592	602	624	606	676	717	701	I. EMPRESAS BANCARIAS 3/
Depósitos a la vista	125	154	138	148	141	145	177	175	180	168	212	234	227	Depósitos a la vista
En m/n	122	152	135	146	139	142	171	172	177	164	208	229	222	En m/n
En m/e	2	2	3	2	3	3	6	3	3	4	4	5	5	En m/e
Depósitos de ahorro	254	242	240	231	230	245	240	245	259	254	280	295	291	Depósitos de ahorro
En m/n	233	221	219	209	208	222	215	220	234	227	253	266	263	En m/n
En m/e	21	21	21	21	22	24	24	24	25	27	27	28	28	En m/e
Depósitos a plazo	134	148	172	166	181	171	176	182	185	185	184	188	182	Depósitos a plazo
En m/n	129	142	166	162	177	168	173	179	181	181	181	185	179	En m/n
En m/e	5	5	5	4	4	3	3	3	3	3	3	4	3	En m/e
II. INSTITUCIONES NO BANCARIAS	135	134	132	135	135	137	143	146	154	150	156	158	157	II. INSTITUCIONES NO BANCARIAS
Depósitos a la vista	0	0	0	0	0	0	0	0	0	0	0	0	0	Depósitos a la vista
En m/n	0	0	0	0	0	0	0	0	0	0	0	0	0	En m/n
En m/e	0	0	0	0	0	0	0	0	0	0	0	0	0	En m/e
Depósitos de ahorro	72	71	68	69	70	71	77	77	80	77	82	84	82	Depósitos de ahorro
En m/n	69	68	65	66	67	67	72	72	75	72	77	79	77	En m/n
En m/e	3	3	3	3	3	3	5	5	5	5	6	5	5	En m/e
Depósitos a plazo	63	63	64	66	65	66	67	69	74	73	74	74	75	Depósitos a plazo
En m/n	57	58	59	60	60	61	61	63	68	68	68	68	69	En m/n
En m/e	5	5	5	5	5	5	5	6	5	5	6	6	6	En m/e
III. TOTAL	648	679	682	680	688	698	735	748	777	756	832	875	858	III. TOTAL
Depósitos a la vista	125	154	138	148	141	145	177	175	180	168	212	234	227	Depósitos a la vista
En m/n	122	152	135	146	139	142	171	172	177	164	208	229	222	En m/n
En m/e	2	2	3	2	3	3	6	3	3	4	4	5	5	En m/e
Depósitos de ahorro	326	313	309	300	300	316	316	322	339	331	363	379	373	Depósitos de ahorro
En m/n	303	289	284	275	275	289	287	292	310	299	330	345	340	En m/n
En m/e	24	24	24	25	25	27	29	29	30	32	33	34	33	En m/e
Depósitos a plazo	197	211	235	232	246	237	243	251	258	258	258	262	257	Depósitos a plazo
En m/n	186	201	225	222	237	229	234	242	249	249	249	253	248	En m/n
En m/e	10	10	10	10	10	9	9	9	9	9	9	10	10	En m/e

1/ Cifras Preliminares

2/ Debido al redondeo de los datos parciales, los totales pueden diferir de la suma de las partes

3/ Banca Múltiple y Banco de la Nación

FUENTE: Superintendencia de Banca, Seguros y AFP SBS.

ELABORACION: BCRP - Sucursal Cusco. Departamento de Estudios Económicos.



ANEXO 12

**APURÍMAC: CARTERA PESADA 1/
(En porcentajes)**

ENTIDADES FINANCIERAS	2015												2016	ENTIDADES FINANCIERAS
	ENE	FEB	MAR	ABR	MAY	JUN	JUL	AGO	SET	OCT	NOV	DIC	ENE	
I. BANCO DE LA NACIÓN	1,0	1,1	1,1	1,1	1,2	1,3	1,4	1,6	1,7	1,6	1,6	1,5	1,5	I. BANCO DE LA NACIÓN
II. AGROBANCO	2,7	2,6	3,1	3,6	3,2	3,6	3,6	4,2	5,0	4,6	5,4	4,4	4,9	II. AGROBANCO
III. BANCA MÚLTIPLE	3,8	3,6	3,2	4,2	4,4	5,4	5,2	5,4	4,8	5,1	5,1	3,3	3,5	III. BANCA MÚLTIPLE
IV. INSTITUCIONES NO BANCARIAS	4,4	4,6	4,4	4,7	4,8	4,6	4,5	4,6	4,5	4,4	4,4	3,9	4,1	IV. INSTITUCIONES NO BANCARIAS
Cajas Municipales	3,8	4,1	4,1	4,4	4,5	4,5	4,2	4,2	4,2	4,1	4,1	3,5	3,8	Cajas Municipales
Cajas Rurales de Ahorro y Crédito	5,8	6,0	5,5	5,5	5,7	4,3	5,1	4,8	0,0	0,0	0,0	0,0	0,0	Cajas Rurales de Ahorro y Crédito
Edpymes	5,2	5,5	10,9	15,9	13,4	8,2	6,6	7,0	7,0	7,7	9,4	9,5	8,5	Edpymes
Financieras	5,3	5,8	5,1	5,6	5,9	5,3	5,8	5,7	5,1	5,2	5,2	5,0	4,7	Financieras
TOTAL	4,0	4,2	3,9	4,3	4,4	4,5	4,4	4,4	4,3	4,3	4,3	3,6	3,8	TOTAL

1/ Cifras Preliminares.

FUENTE: Superintendencia de Banca, Seguros y AFP SBS.

ELABORACION: BCRP - Sucursal Cusco. Departamento de Estudios Económicos.