

BANCO CENTRAL DE RESERVA DEL PERÚ
SUCURSAL CUSCO



APURÍMAC: Síntesis de Actividad Económica
Enero 2016¹

Departamento de Estudios Económicos

El Banco Central de Reserva del Perú (BCRP) ha considerado presentar un conjunto de indicadores sectoriales de actividad económica con la finalidad de poder realizar el seguimiento del desempeño de la economía departamental. Para el sector real, se ha utilizado el Valor Bruto de Producción a precios del año 2007 para los sectores disponibles. Cabe señalar que a partir de enero 2014, el Instituto Nacional de Estadística (INEI) ha realizado el cambio de año base (de 1994 a 2007) para la construcción del Producto Bruto Interno (PBI) nacional, estando en elaboración la desagregación departamental. En la medida que se publique referida información, el BCRP volvería a elaborar para cada departamento un indicador agregado de actividad económica.

¹ En el presente informe participaron Víctor Chique, Dante Madrid y Vanessa Ayma.

ÍNDICE

	<i>Página</i>
RESUMEN EJECUTIVO	3
I. ACTIVIDAD PRODUCTIVA	5
1. Actividad Primaria	5
1.1 Sector agropecuario	5
1.2 Sector pesca	6
1.3 Sector minería	7
2. Otros indicadores sectoriales	7
2.1 Arribos a los establecimientos de hospedaje	7
II. ASPECTOS LABORALES	8
1. Empleo	8
III. SECTOR EXTERNO	9
1. Exportaciones	9
IV. CRÉDITO Y DEPÓSITOS	10
1. Crédito	10
2. Depósitos	11
V. EJECUCIÓN DEL PRESUPUESTO DE GASTOS DEL GOBIERNO GENERAL	13
1. Gasto no financiero	13
2. Gasto corriente	13
3. Gasto de capital	13
VI. ENCUESTA DE PERCEPCIÓN REGIONAL	16
VII. ANEXOS	20



RESUMEN EJECUTIVO

Principales hechos de importancia

- La producción **agropecuaria** mostró un desempeño positivo de 12,0 por ciento interanual en enero, de igual forma la producción **pesquera** tuvo un crecimiento de 107,5 por ciento.
- Los otros indicadores como el **crédito** se expandió 12,4 por ciento, de igual modo el número de **arribos a establecimientos de hospedaje** aumentó 23,4 por ciento y el empleo formal 6,6 por ciento; no obstante, la **inversión pública** decreció 48,5 por ciento.

Actividad Primaria

- El **sector agropecuario** aumentó 12,0 por ciento interanual en enero, debido principalmente a la mayor producción de papa, olluco y palta.
- El **sector pesca** creció 114,4 por ciento frente a enero de 2015, debido a la mayor extracción de trucha.
- En la **actividad minera**, la extracción de cobre fue de 7,4 mil TMF, la de oro 6,3 mil onzas troy, y plata 1,2 mil onzas troy.

Otros Indicadores de Actividad Económica

- El número de **arribos a los establecimientos de hospedaje** aumentó 23,4 por ciento interanual en enero. Este resultado obedeció al incremento de arribos de visitantes extranjeros y nacionales.
- El **empleo formal** en empresas de 10 a más trabajadores en la ciudad de Abancay se incrementó en 6,6 por ciento interanual, lo que se explicó principalmente por la mayor demanda laboral en el sector transporte, almacenes y comunicaciones (23,1 por ciento) y servicios (7,8 por ciento).
- El **crédito**, que asciende a S/ 725 millones, creció 12,4 por ciento, con respecto a enero de 2015, explicado por el incremento de los créditos de la banca múltiple (61,8 por ciento) y de las instituciones no bancarias (2,0 por ciento). El crédito hipotecario y de consumo crecieron 22,9 y 19,2 por ciento, respectivamente.
- Por último, la **inversión pública** alcanzó S/ 13 millones en enero, traduciéndose en un descenso de 48,5 por ciento interanual, en términos reales, por los menores gastos en el Gobierno Nacional y en el Gobierno Regional.

CUADRO N° 1
OTROS INDICADORES DE ACTIVIDAD ECONÓMICA
 (Variación % respecto a similar mes del año anterior)

	Ago.15	Set.15	Oct.15	Nov.15	Dic.15	Ene.16
Arribos a los establecimientos de hospedaje	↓ -19,2	↓ -9,1	↑ 11,5	↑ 7,7	↑ 18,2	↑ 23,4
Empleo formal urbano 1/	↑ 5,9	↑ 1,8	↑ 15,9	↑ 8,6	↑ 7,6	↑ 6,6
Crédito total 2/	↑ 9,5	↑ 10,1	↑ 10,7	↑ 10,8	↑ 10,5	↑ 12,4
Crédito de consumo 2/	↑ 15,7	↑ 16,1	↑ 17,1	↑ 17,3	↑ 18,4	↑ 19,2
Crédito hipotecario 2/	↑ 14,9	↑ 18,2	↑ 18,7	↑ 15,1	↑ 16,4	↑ 22,9
Inversión Pública 3/	↓ -27,8	↓ -4,8	↓ -10,6	↓ -9,6	↑ 47,0	↓ -48,5

1/ En empresas de 10 a más trabajadores situadas en la ciudad de Abancay.

2/ En términos nominales.

3/ En términos reales.

Fuentes: BCRP - Sucursal Cusco, MINCETUR, MTPE, SBS Y MEF.



I. ACTIVIDAD PRODUCTIVA

1. Actividad Primaria

1.1 Sector agropecuario

- La actividad agropecuaria creció 12,0 por ciento interanual en enero, explicado por la mayor producción agrícola (28,2 por ciento). No obstante, la producción pecuaria bajó 1,2 por ciento interanual.
- El comportamiento positivo de la producción agrícola se debió a la mayor producción orientada al mercado externo y agroindustria (135,1 por ciento) y al mercado interno (24,9 por ciento). En el primer grupo, destacó la mayor producción de palta, y en el segundo grupo, el aumento de la producción de papa y olluco.
- El descenso de la producción pecuaria, en enero, obedeció principalmente a la menor producción de fibra de alpaca (-36,6 por ciento), lana (-18,1 por ciento) y leche (-1,2 por ciento).

CUADRO N° 2
SECTOR AGROPECUARIO 1/
(Miles de Toneladas)

Subsectores	Estructura		Enero		
	Porcentual	2 015	2 016	Var. %	Contribución al
		2014 2/	crecimiento 3/		
AGRÍCOLA	76,6			28,2	12,7
Orientada al mercado externo y agroindustria 2/	4,9			135,1	1,9
Palta	0,9	0,2	0,4	149,1	1,9
Amaranto - Kiwicha	0,3	0,0	0,0	--	--
Anís	0,3	0,0	0,0	--	--
Haba grano seco	1,7	0,0	0,0	--	--
Quinua	0,9	0,0	0,0	--	--
Tara	0,4	0,0	0,0	--	--
Maíz amarillo duro	0,4	0,0	0,0	-100,0	0,0
Caña para alcohol	0,1	0,2	0,0	-100,0	-0,1
Orientada al mercado interno 2/	71,7			24,9	10,8
Papa	38,4	7,1	11,4	61,8	12,5
Olluco	2,7	0,0	0,9	4 950,0	2,7
Maíz choclo	2,6	0,2	0,4	78,1	0,6
Zapallo	0,3	0,2	0,3	58,8	0,3
Arveja grano seco	0,5	0,0	0,0	--	--
Avena grano	0,1	0,0	0,0	--	--
Oca	0,9	0,0	0,0	--	--
Zanahoria	0,1	0,2	0,0	-88,0	-0,3
Frijol vainita	0,0	0,1	0,0	-100,0	-0,6
Haba grano verde	0,5	0,3	0,1	-70,4	-0,7
Arveja grano verde	0,6	0,2	0,0	-96,5	-1,2
Tomate	0,2	0,4	0,0	-96,2	-1,8
PECUARIO	23,4			-1,2	-0,6
Fibra Alpaca	0,6	0,0	0,0	-36,6	-0,7
Leche fresca	6,4	3,4	3,4	-1,2	-0,2
Lana	0,3	0,0	0,0	-18,1	-0,2
Fibra Llama	0,1	0,0	0,0	-9,9	0,0
SECTOR AGROPECUARIO	100,0			12,0	12,0

1/ Cifras preliminares

2/ A precios de 2007

3/ En base a la estructura porcentual de similar periodo de 2015

4/ Peso neto

Fuente: Ministerio de Agricultura y Riego

Elaboración: BCRP, Sucursal Cusco. Departamento de Estudios Económicos.

- En cuanto al avance de las siembras, correspondiente a la actual campaña agrícola (2015/2016), se han instalado un total de 82 029 hectáreas, 0,8 por ciento menor a similar periodo de la campaña anterior, habiendo disminuido las siembras de haba grano seco (-17,4 por ciento), cebada grano (-17,1 por ciento), maíz amiláceo (-10,8 por ciento), entre otros.

CUADRO N° 3
SUPERFICIE SEMBRADA 1/
(Hectáreas)

	Campaña agrícola 2/		Variación	
	2014/2015	2015/2016	Absoluta	Porcentual
CULTIVOS TRANSITORIOS	81 834	81 380	-454	-0,6
Maíz amiláceo	24 512	21 858	-2 654	-10,8
Cebada grano	5 354	4 436	-918	-17,1
Haba grano seco	4 090	3 380	-710	-17,4
Frijol Grano Seco	4 269	3 615	-654	-15,3
Olluco	3 085	2 610	-475	-15,4
Quínu	3 618	3 365	-253	-7,0
Arveja grano seco	1 381	1 241	-140	-10,1
Maíz Choclo	2 217	2 079	-138	-6,2
Haba grano verde	1 217	1 128	-89	-7,3
Zapallo	165	105	-60	-36,4
Frijol Grano Verde	175	183	8	4,6
Arveja grano verde	641	714	73	11,4
Chocho o tarwi	480	715	235	49,0
Maíz amarillo duro	1 121	1 682	561	50,0
Papa	19 506	24 418	4 912	25,2
Otros	10 003	9 851	-152	-1,5
CULTIVOS PERMANENTES	871	649	-222	-25,5
Aguaymanto	776	647	-129	-16,6
Palta	53	0	-53	-
Melocotón	29	2	-27	-93,1
Ciruela	13	0	-13	-
Total	82 705	82 029	-676	-0,8

1/ Cifras preliminares

2/ De agosto 2015 a enero 2016

Fuente: MINAGRI - Apurímac

Elaboración: BCRP, Sucursal Cusco. Departamento de Estudios Económicos

1.2 Sector pesca

- La producción pesquera en el mes de enero creció 114,4 por ciento con respecto a similar mes del año 2015, debido a la mayor producción de trucha (200,0 por ciento).

CUADRO N° 4
SECTOR PESCA 1/
(En toneladas)

	Enero		
	2015	2016	Var.%
Consumo Humano Directo			
Fresco	5	9	80,0
SECTOR PESCA 2/			114,4

1/ Cifras preliminares

2/ A precios de 2007

Fuente: PRODUCE - Apurímac

Elaboración: BCRP, Sucursal Cusco. Departamento de Estudios Económicos



1.3 Sector minería

- La actividad minera en el mes de enero continuó mostrando un comportamiento ascendente, la extracción de cobre fue de 7 399 TMF, la de oro llegó a 6 326 onzas troy, y la de plata alcanzó 1 190 onzas troy.

CUADRO N° 5
SECTOR MINERÍA 1/
(Variación real respecto a similar periodo del año anterior)

	Enero		
	2015	2016	Var. Absoluta
MINERÍA METÁLICA			
Cobre (TMF)	0	7 399	7 399
Oro (Onzas troy)	0	6 326	6 326
Plata (Onzas troy)	0	1 190	1 190

1/ Cifras preliminares.

Fuente: Ministerio de Energía y Minas.

Elaboración: BCRP, Sucursal Cusco, Departamento de Estudios Económicos.

2. Otros indicadores sectoriales

2.1 Arribos a los establecimientos de hospedaje

- El número de arribos a los establecimientos de hospedaje del departamento de Apurímac en enero totalizó 39 460 personas, registrando un ascenso de 23,4 por ciento con relación a similar mes de 2015. El resultado obedeció al incremento de arribos de turistas extranjeros (23,4 por ciento) y turistas nacionales (18,6 por ciento).

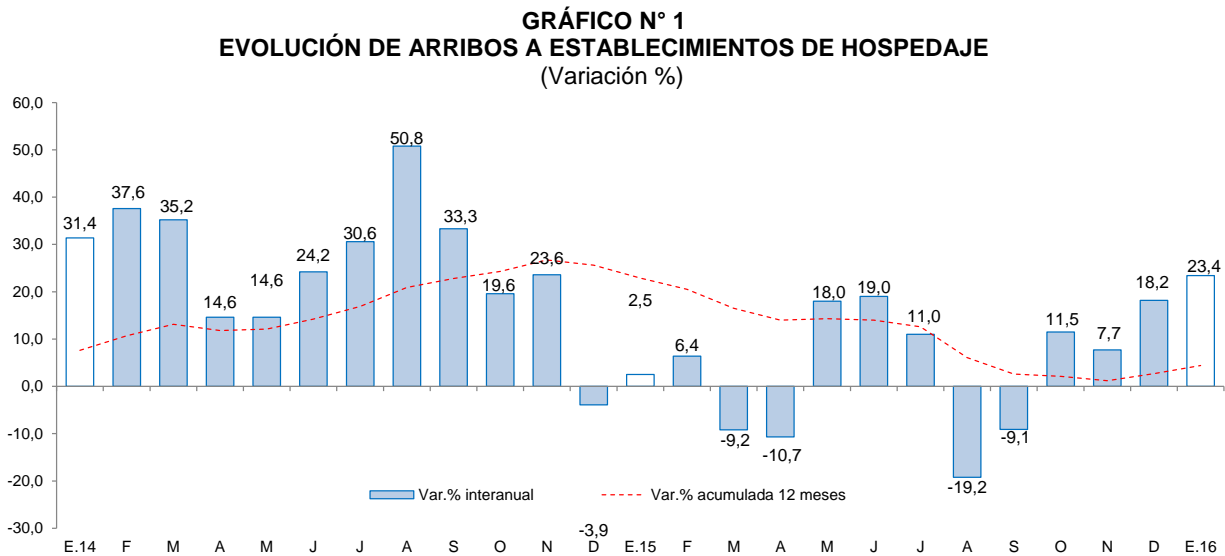

Fuente: Encuesta Mensual a Establecimientos de Hospedaje Temporal - MINCETUR.

Elaboración: BCR, Sucursal Cusco, Departamento de Estudios Económicos.

II. ASPECTOS LABORALES

1. Empleo

- El empleo en la ciudad de Apurímac, en empresas privadas formales de 10 a más trabajadores, presentó una mejora de 6,6 por ciento, en enero. Este incremento se debió principalmente a la mayor demanda laboral del sector transporte, almacenes y comunicaciones (23,1 por ciento) y servicios (7,8 por ciento).

CUADRO N° 5
CIUDAD DE ABANCAY: ÍNDICE MENSUAL DE EMPLEO EN EMPRESAS PRIVADAS
FORMALES DE 10 Y MÁS TRABAJADORES POR RAMA DE ACTIVIDAD ECONÓMICA 1/
 (Octubre 2010=100)

	Enero		
	2015	2016	Var. %
Comercio	100,7	96,0	-4,7
Transporte, almacenes y comunicaciones	130,0	160,0	23,1
Servicios 2/	105,9	114,2	7,8
Total	105,2	112,1	6,6

Nota: La información corresponde al primer día de cada mes.

1/ Cifras preliminares.

2/ Conformada por las subramas servicios prestados a empresas, restaurantes y hoteles, establecimientos financieros, enseñanza, servicios sociales y comunales; y electricidad, gas y agua.

Fuente: MTPE - Encuesta Nacional de Variación del Empleo (ENVME)

Elaboración: BCRP, Sucursal Cusco. Departamento de Estudios Económicos.

GRÁFICO N° 2
CIUDAD DE APURÍMAC: EMPLEO FORMAL URBANO EN EMPRESAS DE 10 A MÁS TRABAJADORES
 (Variación % respecto a similar mes del año anterior)

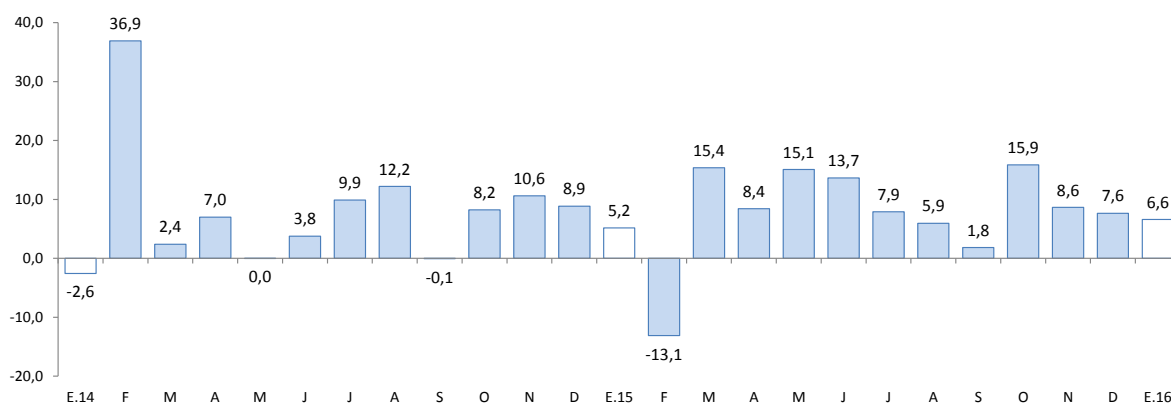

Fuente: Ministerio de Trabajo y Promoción del Empleo.



III. SECTOR EXTERNO

1. Exportaciones

- Las exportaciones del departamento de Apurímac, en el mes de enero totalizaron US\$ 43,0 millones, mayor frente a los US\$ 2,6 millones de igual mes de 2015, explicado fundamentalmente por el aumento de las exportaciones de productos tradicionales.
- El incremento de las exportaciones tradicionales, se debe a los mayores envíos de productos mineros, específicamente cobre.
- En las exportaciones no tradicionales (US\$ 104 miles), el aumento interanual se explicó por mayor valor exportado de productos agropecuarios, principalmente quinua.

CUADRO Nº 6
EXPORTACIONES POR GRUPO DE PRODUCTOS 1/
(Valor FOB en miles de US\$)

GRUPO	Estructura %	Enero	
		2 015	2 016
PRODUCTOS TRADICIONALES	99,5	2 534	42 860
Agrícolas	1,9	85	173
Mineros	97,5	2 449	42 687
PRODUCTOS NO TRADICIONALES	0,5	16	104
Agropecuarios	0,4	0	104
Textiles	0,0	0	0
Maderas y papeles, y sus manufacturas	0,0	0	0
Químicos	0,0	0	0
Minerales no metálicos	0,0	0	0
Sidero - metalúrgico y joyería	0,0	16	0
Metal-mecánicos	0,1	0	0
Otros	0,0	0	0
TOTAL EXPORTACIONES	100,0	2 550	42 965

1/ Cifras preliminares.

Fuente: SUNAT.

Elaboración: BCRP, Sucursal Cusco. Departamento de Estudios Económicos.

- En enero, el principal destino de las exportaciones fue China (93,0 por ciento). El principal producto exportado a este mercado fue cobre.

IV. CRÉDITO Y DEPÓSITOS

1. Crédito

- El saldo del crédito en enero fue de S/ 725 millones, mostrando un crecimiento de 12,4 por ciento interanual en enero, menor al ritmo de crecimiento alcanzado en igual mes del año 2015, que fue de 12,8 por ciento.
- El crédito en la banca múltiple que concentró el 23,6 por ciento del crédito total, aumentó 61,8 por ciento y en las instituciones no bancarias, que intermediaron el 67,2 por ciento del crédito, se registró un crecimiento de 2,0 por ciento interanual, asociado principalmente al desempeño de las cajas municipales (8,8 por ciento).
- Por tipo de crédito, el destinado a las personas creció 19,7 por ciento, explicado por el incremento del crédito hipotecario (22,9 por ciento) y de consumo (19,2 por ciento); de igual forma, el crédito a empresas aumentó 8,3 por ciento.
- El crédito en moneda nacional mostró una expansión de 12,7 por ciento interanual, al igual que el crédito en moneda extranjera, que se incrementó en 1,4 por ciento. La dolarización bajó de 2,4 por ciento en enero de 2015 a 2,1 por ciento en igual mes de 2016, resaltando la preferencia por los préstamos en moneda nacional.

CUADRO N° 7
CRÉDITO
(Saldos en millones de soles)

	A ENERO			
	2015	2016	Estruct. % 2016	Var. Nom. 2016/2015
Banco de la Nación 1/	50	56	7,7	11,7
Agrobanco 2/	12	11	1,5	-8,4
Banca múltiple	106	171	23,6	61,8
Instituciones no bancarias	477	487	67,2	2,0
Cajas Municipales	328	357	49,3	8,8
Cajas Rurales 3/	63	0	0,0	-100,0
Financieras 3/	86	130	17,9	51,4
Edpymes	0	0	0,0	-12,2
TOTAL	645	725	100,0	12,4
A empresas	413	447	61,6	8,3
A personas	232	278	38,4	19,7
Consumo	201	239	33,0	19,2
Hipotecario	31	39	5,3	22,9
En M/N	630	710	97,9	12,7
En M/E	15	15	2,1	1,4

1/ Considera sólo los créditos de consumo e hipotecario.

2/ No considera los créditos a las demás empresas del sistema financiero.

3/ Según resolución SBS N° 4655 - 201, la SBS autorizó la escisión de la CRAC Credinka y posterior absorción por parte de Financiera Nueva Visión, cuya nueva razón social cambia a Financiera Credinka S.A.

Fuente: SBS y AFP.

Elaboración: BCRP, Sucursal Cusco. Departamento de Estudios Económicos.



GRÁFICO Nº 3
EVOLUCIÓN DEL CREDITO
(Variación % respecto a similar mes del año anterior)

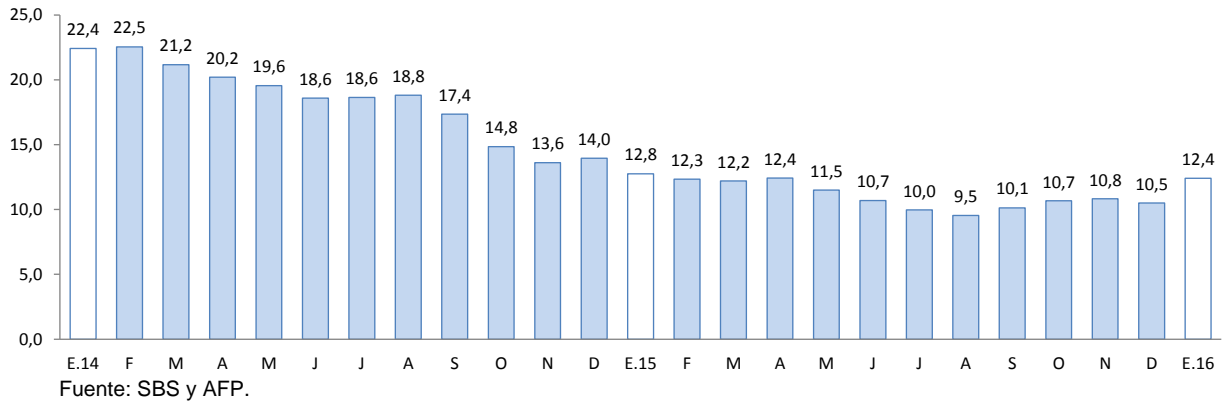

- La tasa de morosidad en diciembre de 2015 fue de 3,6 por ciento, presentando una variación negativa de 0,1 de punto porcentual respecto al mismo mes de 2014. En las instituciones no bancarias, la morosidad se situó en 3,9 por ciento y en la banca múltiple en 3,3 por ciento.

GRÁFICO Nº 4
TASA DE MOROSIDAD 1/ 2/
(Porcentaje)

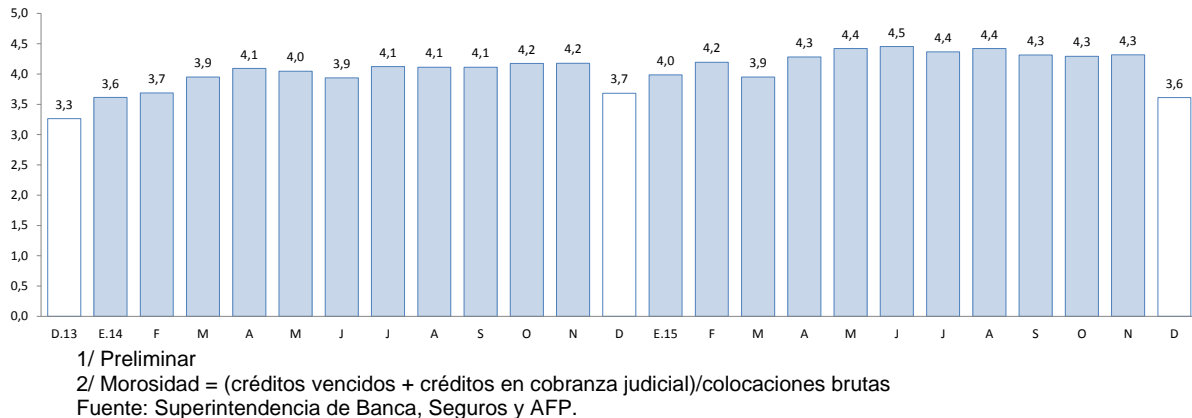

2. Depósitos

- Los depósitos en el departamento de Apurímac, cuyo saldo fue de S/ 875 millones en enero, creció 38,0 por ciento, mayor a lo registrado en enero de 2015, que fue de 29,0 por ciento.
- Por tipo de depósitos, se registró una mayor captación de depósitos a la vista (78,7 por ciento), a plazo (42,3 por ciento) y de ahorro (18,8 por ciento).
- Por tipo de instituciones, los depósitos crecieron en la banca múltiple (40,0 por ciento) y en las instituciones no bancarias (19,1 por ciento), destacando el impulso captador de las cajas municipales (18,4 por ciento).



- Los depósitos en moneda nacional crecieron 38,0 por ciento, y en moneda extranjera 38,1 por ciento. La dolarización de los depósitos para el mes de enero fue de 5,5 por ciento, igual a similar mes del año 2015.

CUADRO Nº 8
DEPÓSITOS
(SalDOS en millones de soles)

	A ENERO			
	2015	2016	Estruct. % 2016	Var. Nom. 2016/2015
Banco de la Nación	185	275	31,4	48,2
Banca múltiple	316	442	50,5	40,0
Instituciones no bancarias	133	158	18,1	19,1
Cajas Municipales	105	125	14,2	18,4
Cajas Rurales 1/	24	0	0,0	-100,0
Financieras 1/	4	34	3,9	781,1
TOTAL	634	875	100,0	38,0
Depósitos a la vista	131	234	26,7	78,7
Depósitos de ahorro	319	379	43,3	18,8
Depósitos a plazo	184	262	30,0	42,3
En MN	599	827	94,5	38,0
En ME	35	48	5,5	38,1

1/ Según resolución SBS Nº 4655 - 2015, la SBS autorizó la escisión de la CRAC Credinka y posterior absorción por parte de Financiera Nueva Visión, cuya nueva razón social cambia a Financiera Credinka S.A.

Fuente: SBS y AFP.

Elaboración: BCRP, Sucursal Cusco. Departamento de Estudios Económicos.

GRÁFICO Nº 5
EVOLUCIÓN DE LOS DEPÓSITOS
(Variación % respecto a similar mes del año anterior)

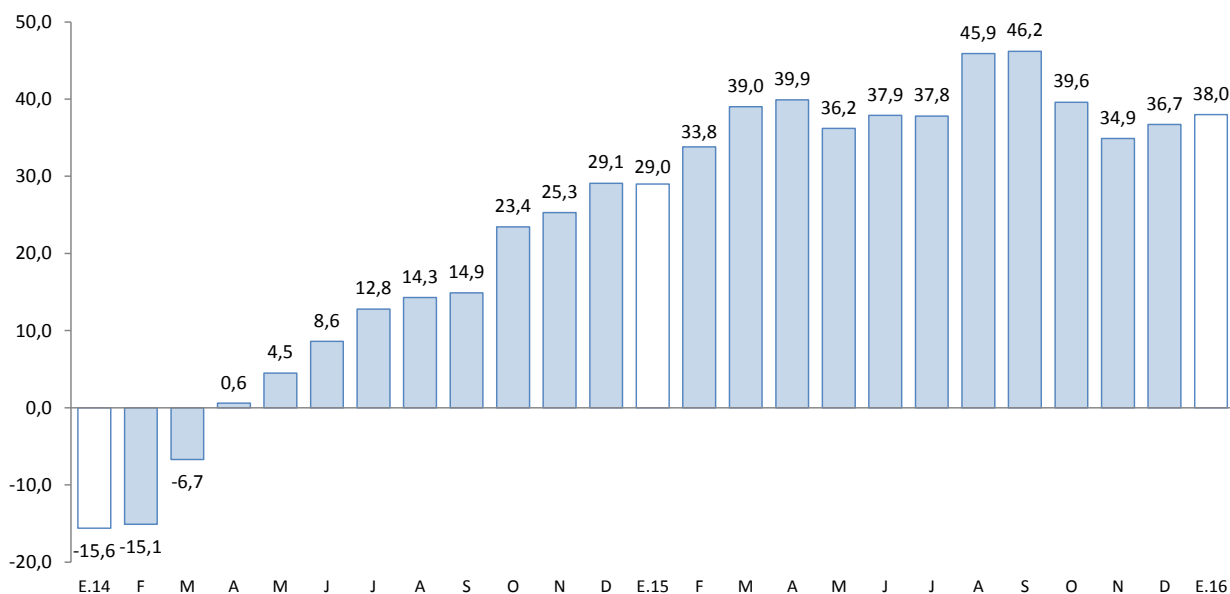

Fuente: SBS y AFP.

V. EJECUCIÓN DEL PRESUPUESTO DE GASTOS DEL GOBIERNO GENERAL

1. Gasto no financiero

- La ejecución del presupuesto de gastos del Gobierno General en Apurímac decreció 13,1 por ciento en términos reales, respecto a enero del año anterior, sustentado por los menores Gastos de Capital (-48,5 por ciento) y Gastos Corrientes (-2,5 por ciento).

2. Gasto corriente

- El Gasto Corriente alcanzó S/ 83 millones, lo que implicó una disminución de 2,5 por ciento en términos reales, debido a los menores gastos en bienes y servicios (-51,6 por ciento) y remuneraciones (-9,2 por ciento), compensado en parte por los mayores gastos en transferencias (208,4 por ciento).

3. Gasto de capital

- El Gasto de Capital en Apurímac registró un descenso de 48,5 por ciento, destacando el menor gasto en el Gobierno Nacional y Gobierno Regional.
- El gasto en inversión (S/ 13 millones) se contrajo 48,5 por ciento interanual. Este resultado está relacionado con la menor inversión en el Gobierno Nacional (-96,8 por ciento) y el Gobierno Regional (-77,1 por ciento).
- En cuanto al avance de la inversión pública en enero, los tres niveles de gobierno han ejecutado en conjunto el 1,8 por ciento del Presupuesto Institucional Modificado (PIM). Los Gobiernos Locales registraron un avance de 2,7 por ciento, el Gobierno Regional 0,9 por ciento y el Gobierno Nacional 0,3 por ciento.

CUADRO Nº 9
EJECUCIÓN DEL PRESUPUESTO DE GASTOS DEL GOBIERNO GENERAL 1/ 2/
(Millones de soles)

	ENERO		
	2015	2016	Var. % Real
I. GASTOS CORRIENTES	82	83	-2,5
<i>Gobierno Nacional</i>	<i>37</i>	<i>37</i>	<i>-3,0</i>
<i>Gobierno Regional</i>	<i>43</i>	<i>41</i>	<i>-9,0</i>
<i>Gobiernos Locales</i>	<i>2</i>	<i>5</i>	<i>134,9</i>
Remuneraciones	50	47	-9,2
Gobierno Nacional	15	11	-26,2
Gobierno Regional	34	34	-5,1
Gobiernos Locales	1	2	79,4
Bienes y Servicios	25	12	-51,6
Gobierno Nacional	19	6	-67,7
Gobierno Regional	5	3	-38,7
Gobiernos Locales	1	3	239,5
Transferencias 1/	7	24	208,4
Gobierno Nacional	4	20	408,9
Gobierno Regional	3	4	-2,4
Gobiernos Locales	0	0	35,1
II. GASTOS DE CAPITAL	24	13	-48,5
<i>Gobierno Nacional</i>	<i>18</i>	<i>1</i>	<i>-96,8</i>
<i>Gobierno Regional</i>	<i>5</i>	<i>1</i>	<i>-77,1</i>
<i>Gobiernos Locales</i>	<i>1</i>	<i>11</i>	<i>705,0</i>
Formación bruta de capital	24	13	-48,5
Gobierno Nacional	18	1	-96,8
Gobierno Regional	5	1	-77,1
Gobiernos Locales	1	11	705,0
Otros gastos de capital 2/	0	0	-
III. GASTO NO FINANCIERO TOTAL (I+II)	106	96	-13,1
<i>Gobierno Nacional</i>	<i>55</i>	<i>38</i>	<i>-33,7</i>
<i>Gobierno Regional</i>	<i>48</i>	<i>42</i>	<i>-16,5</i>
<i>Gobiernos Locales</i>	<i>4</i>	<i>17</i>	<i>352,5</i>

1/ Incluye el pago de pensiones, donaciones, transferencias y otros gastos corrientes.

2/ Incluye donaciones y transferencias.

Fuente: BCRP-Departamento de Estadísticas Fiscales

Elaboración: BCRP, Sucursal Cusco. Departamento de Estudios Económicos

GRÁFICO Nº 6
EVOLUCIÓN DE LA INVERSIÓN PÚBLICA
(Variación % real)

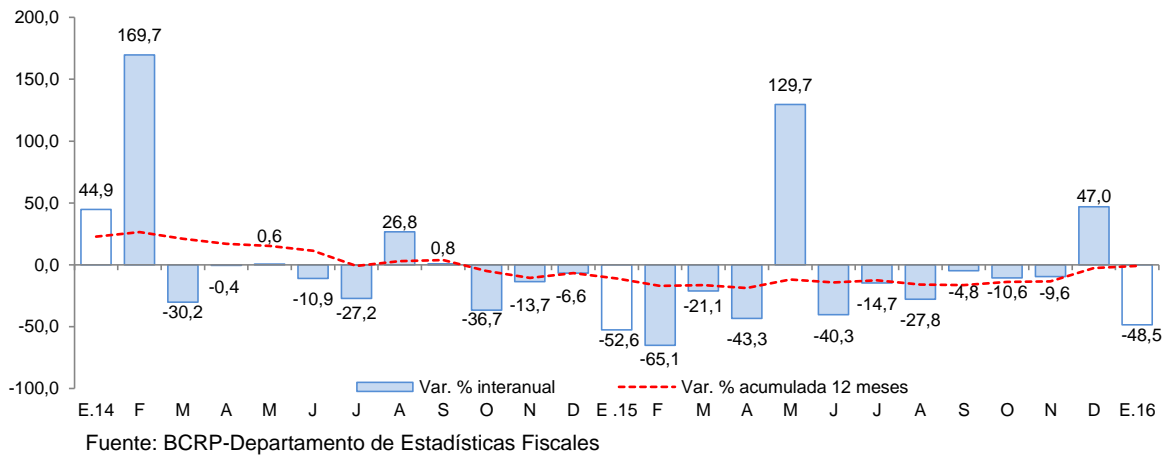

- El proyecto más importante desarrollado por el Gobierno Nacional fue:
 - Rehabilitación y mejoramiento de la carretera Andahuaylas – Pampachiri – Negromayo (S/ 480,2 miles).
- Entre los principales proyectos que desarrolló el Gobierno Regional, destacan:
 - Recuperación y mejoramiento de la cobertura forestal para ampliar servicios ambientales en microcuencas de Sarconta, Chuquibambilla y Huishuicha de la provincia de Grau (S/ 261,5 miles).
 - Recuperación y mejoramiento de la cobertura forestal para ampliar servicios ambientales en la microcuenca Antabamba Baja de la provincia de Aymaraes (S/ 211,1 miles)
- Por último, los Gobiernos Locales han invertido los mayores montos en:
 - Mejoramiento del camino vecinal de Pauchimarcallac-Huancasca-Hapuro del distrito de Haqaira de la provincia de Cotabambas (S/ 1,4 millones).
 - Mejoramiento de los servicios educativos en las I.E. de nivel inicial N° 034, N° 249 y N° 477, distrito de Anco-Huallo de la provincia de Chincheros (S/ 1,3 millones)



VI. ENCUESTA DE PERCEPCIÓN REGIONAL

- El Índice de Confianza Empresarial Regional, que mide las expectativas de los empresarios, se ubicó en 62 puntos, aumentando 3 puntos respecto al mes de diciembre de 2015.

GRÁFICO Nº 7
INDICE DE CONFIANZA EMPRESARIAL REGIONAL (ICER)
(Índice de difusión en puntos)

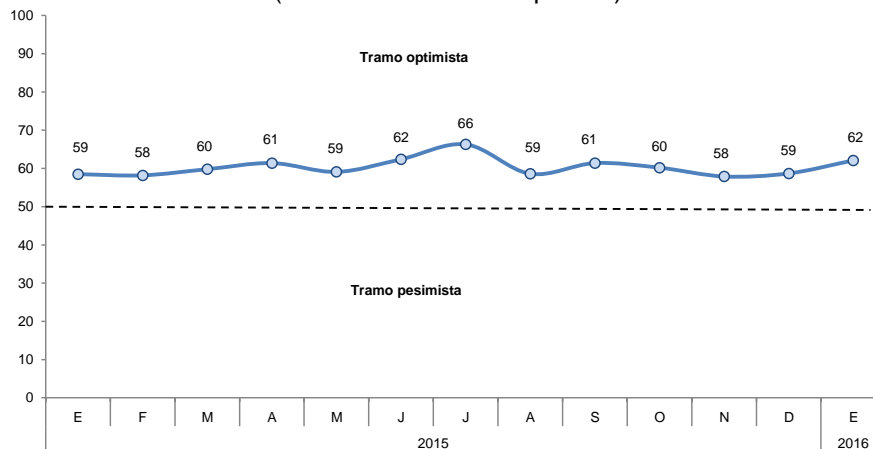

- El índice de la situación actual del negocio se ubicó en 58 puntos, disminuyendo 6 puntos respecto al mes de diciembre de 2015. El resultado obedece a un menor desempeño de las empresas de los sectores servicios y comercio.

GRÁFICO Nº 8
SITUACIÓN ACTUAL DEL NEGOCIO
¿Cómo considera Ud. La situación actual de su negocio?

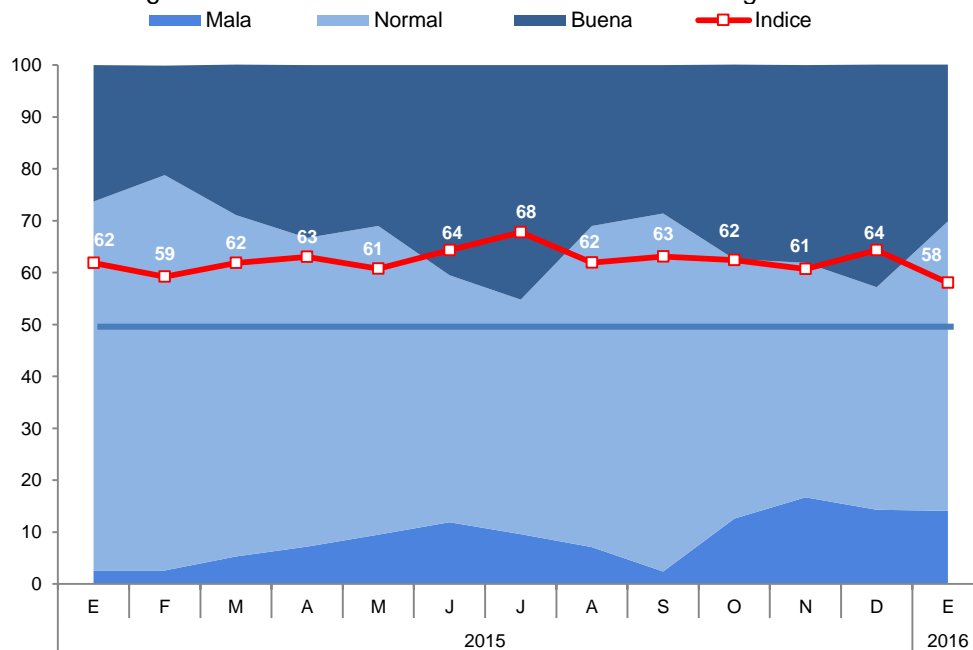

- El índice del nivel de ventas alcanzó 58 puntos, menor en 5 puntos con respecto a diciembre de 2015. El sector que registró menor nivel de ventas fue servicios, debido a la temporada baja de turismo.

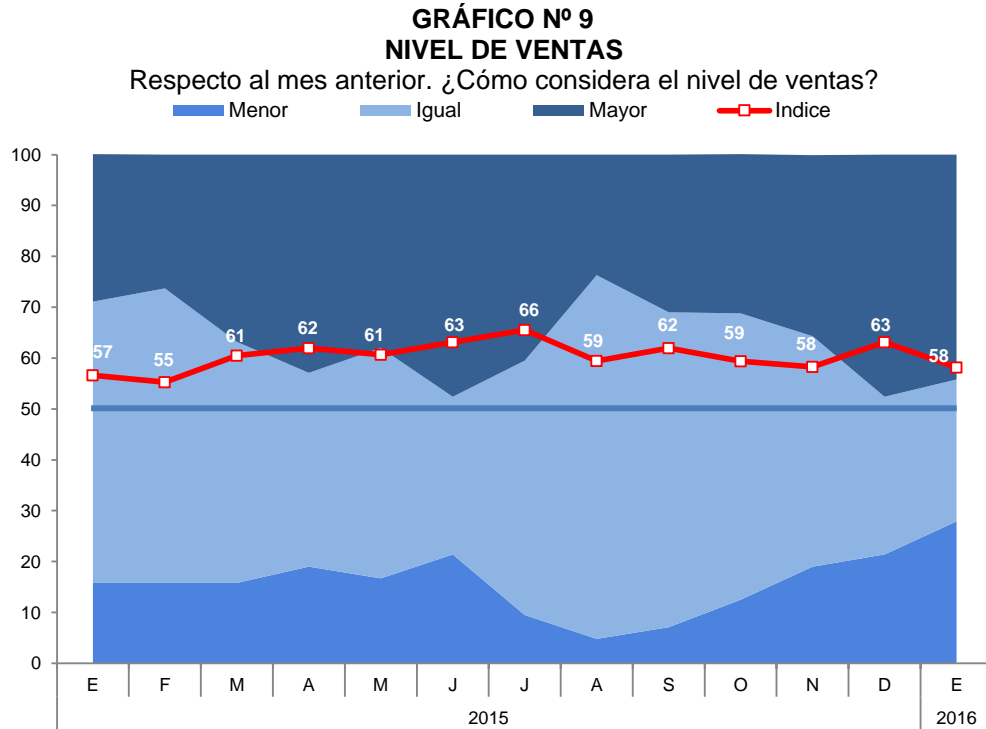

- El índice de acceso al crédito presentó una disminución de 5 puntos con relación al mes de diciembre de 2015. Las empresas del sector comercio y servicios revelaron un deterioro en su percepción.

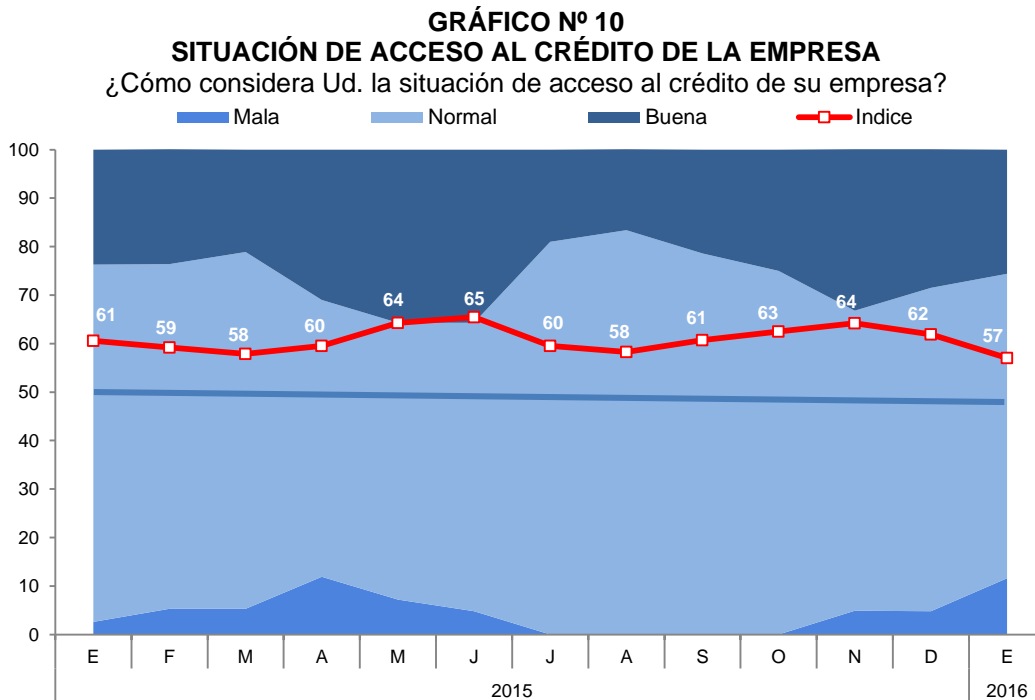

- El índice de la situación financiera de la empresa se ubicó en 59 puntos, decreciendo 4 puntos respecto al mes de diciembre de 2015, explicado principalmente por el débil desempeño de las empresas del sector comercio.

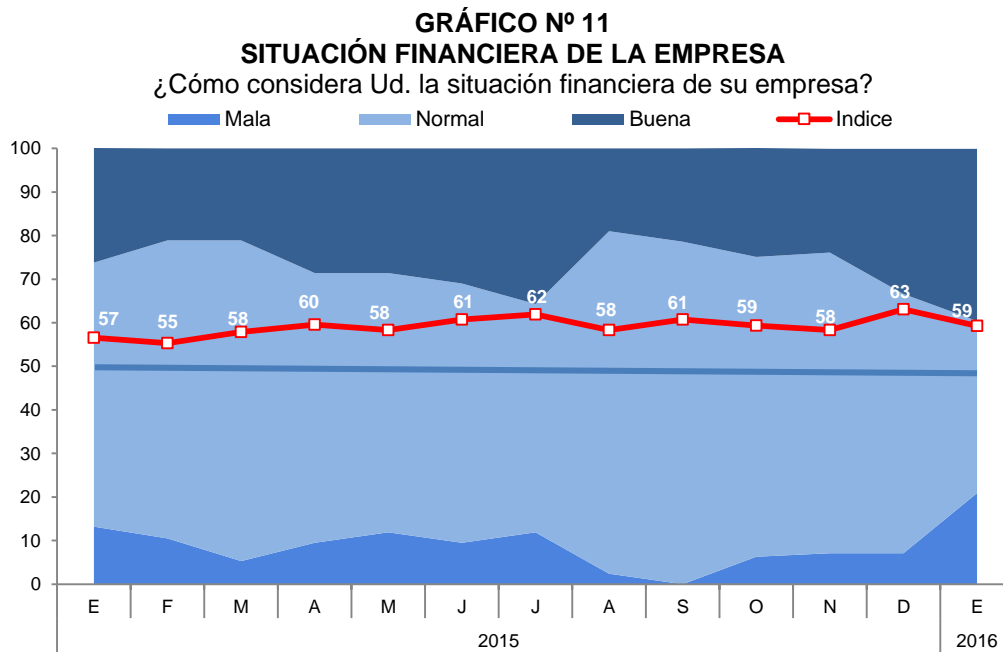

- El índice de las expectativas del nivel de demanda de los productos de las empresas para los próximos 3 meses se ubicó en 69 puntos, mayor en 8 puntos con relación al mes anterior.

GRÁFICO Nº 12
EXPECTATIVA DE DEMANDA DE SUS PRODUCTOS A 3 MESES
Indique su previsión para los próximos tres meses respecto a la demanda de los productos de su empresa

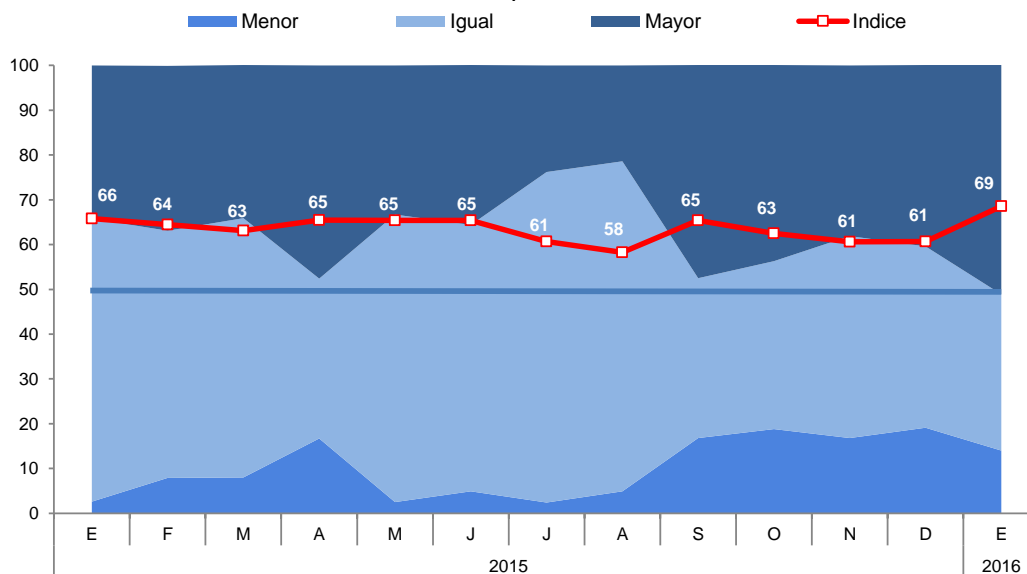

- El índice de contratación de personal en los próximos 3 meses se ubicó en 60 puntos, igual al mes de diciembre de 2015.

GRÁFICO Nº 13
EXPECTATIVA DE CONTRATACIÓN DE PERSONAL A 3 MESES

Indique su previsión para los próximos tres meses respecto al número de personal empleado en su empresa

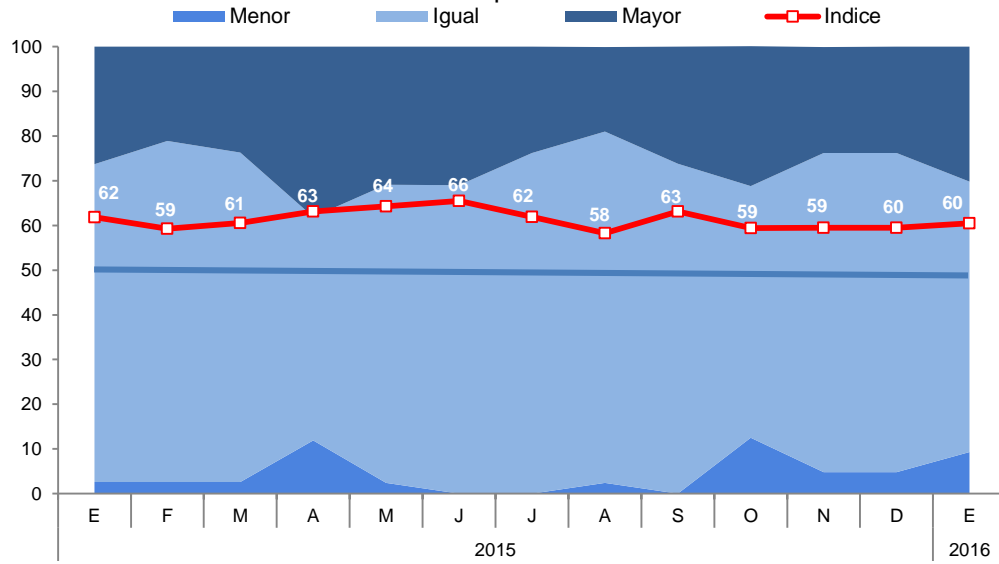

VII. ANEXOS



ANEXO 1

APURIMAC: PRODUCCIÓN AGROPECUARIA 1/

(T.m.)

PRODUCTOS	2 015												ENE	PRODUCTOS	
	ENE	FEB	MAR	ABR	MAY	JUN	JUL	AGO	SET	OCT	NOV	DIC			
AGRÍCOLA															AGRÍCOLA
Palta	175	619	595	728	380	684	183	26	14	7	0	0	0	435	Palta
Papa	7 069	5 316	10 246	23 807	129 422	85 188	59 042	22 219	1 723	1 421	5 279	12 275	11 435	11 435	Papa
Haba grano seco	0	0	39	6	1 498	3 151	2 052	0	0	0	0	0	0	0	Haba grano seco
Haba grano verde	292	623	783	1 066	746	785	463	248	85	194	158	0	0	86	Haba grano verde
Frijol grano seco	0	45	17	151	1 887	3 613	788	25	0	8	20	0	0	0	Frijol grano seco
Trebol	4 661	4 015	4 076	3 535	4 290	3 749	3 707	3 643	11 158	9 183	7 398	5 699	5 710	5 710	Trebol
Arveja grano verde	233	273	365	701	469	269	337	124	82	89	196	0	0	8	Arveja grano verde
Arveja grano seco	0	0	43	4	573	1 365	159	0	0	0	0	0	0	0	Arveja grano seco
Avena grano	0	0	0	0	155	316	207	0	0	0	0	0	0	0	Avena grano
Cebada grano	0	0	0	0	1 205	6 775	2 437	0	2	0	0	0	0	0	Cebada grano
Maíz amarillo duro	1	0	30	208	675	507	773	10	0	0	2	0	0	0	Maíz amarillo duro
Maíz amiláceo	0	0	0	446	15 493	18 879	4 210	23	0	0	0	0	0	0	Maíz amiláceo
Maíz choclo	219	2 647	4 177	3 402	1 080	4 755	329	330	276	180	184	300	390	390	Maíz choclo
Limón	16	50	78	41	11	22	9	5	7	13	10	7	7	24	Limón
Trigo	0	0	0	0	527	4 625	1 833	28	0	0	0	0	0	0	Trigo
Zapallo	170	411	496	592	579	418	175	210	25	180	200	0	0	270	Zapallo
Quinua	0	0	1	432	2 504	2 399	370	63	17	0	0	0	0	0	Quinua
OTROS AGRÍCOLAS														OTROS AGRÍCOLAS	
Aguaymanto	7	0	8	0	7	0	5	2	3	1	7	0	0	0	Aguaymanto
Ají	4	4	4	3	4	4	6	9	3	3	21	0	0	0	Ají
Calabaza	0	0	104	348	456	834	286	0	0	0	0	0	0	0	Calabaza
Caña para alcohol	190	413	135	1 109	821	656	822	619	575	265	622	416	416	0	Caña para alcohol
Chocho o tarhui	0	0	0	0	6	95	491	96	51	10	0	0	0	0	Chocho o tarhui
Col o Repollo	68	45	136	18	17	76	84	28	13	13	14	20	107	107	Col o Repollo
Oca	0	0	0	919	4 722	3 198	321	0	0	0	0	0	0	0	Oca
Olluco	18	500	753	2 860	11 225	9 340	2 154	0	0	0	0	0	0	909	Olluco
Papaya	0	0	50	13	16	0	0	33	0	0	33	0	0	0	Papaya
Tomate	420	390	197	116	346	376	184	150	20	75	10	0	0	16	Tomate
Tuna	1 195	2 486	1 912	342	77	0	0	0	0	0	0	0	0	628	Tuna
Zanahoria	150	101	78	439	417	245	189	81	124	98	30	340	340	18	Zanahoria
Rye Grass	3 965	3 278	2 943	2 078	3 453	3 100	2 929	2 980	6 485	5 037	5 517	4 955	5 373	5 373	Rye Grass
Pasto sudán	15	13	100	0	150	142	0	100	169	0	100	40	40	95	Pasto sudán
PECUARIO														PECUARIO	
Carne de Ave 2/	53	53	49	65	53	52	53	62	70	78	66	67	67	58	Carne de Ave 2/
Carne de Ovino 2/	196	206	202	214	198	200	217	214	193	171	187	189	189	199	Carne de Ovino 2/
Carne de Porcino 2/	305	311	311	321	337	329	335	344	354	343	355	378	378	306	Carne de Porcino 2/
Carne de Vacuno 2/	769	784	786	805	765	766	811	821	817	795	811	849	849	776	Carne de Vacuno 2/
Carne de Caprino 2/	48	51	49	46	39	39	37	38	36	37	37	39	39	49	Carne de Caprino 2/
Fibra Alpaca	16	51	28	6	1	0	0	0	0	0	2	34	34	10	Fibra Alpaca
Fibra Llama	8	19	3	12	1	0	0	0	0	0	2	5	5	3 400	Fibra Llama
Lana	43	156	49	35	4	0	1	0	0	0	3	14	14	35	Lana
Leche fresca	3 441	3 590	3 906	3 605	2 960	2 805	2 641	2 376	1 943	1 720	1 840	1 833	3 400	3 400	Leche fresca

1/ Cifras preliminares

2/ Peso neto

FUENTE: MNAGRI

Elaboración: BCRP, Sucursal Cusco. Departamento de Estudios Económicos.



ANEXO 2

**APURÍMAC: PRODUCCIÓN PESQUERA 1/
(T.m.)**

	2015												2016	
	ENE	FEB	MAR	ABR	MAY	JUN	JUL	AGO	SET	OCT	NOV	DIC	ENE	
CHD 2/	5	8	10	18	13	12	15	13	13	12	12	10	9	CHD 2/
1. Fresco	5	8	10	18	13	12	15	13	13	12	12	10	9	1. Fresco

1/ Cifras Preliminares.

2/ Consumo Humano Directo.

FUENTE: PRODUCE - Apurímac.

Elaboración: BCRP, Sucursal Cusco. Departamento de Estudios Económicos.

ANEXO 3

APURÍMAC: PRODUCCIÓN MINERA 1/

	2015												2016	
	ENE	FEB	MAR	ABR	MAY	JUN	JUL	AGO	SET	OCT	NOV	DIC	ENE	
MINERÍA METÁLICA 2/														MINERÍA METÁLICA 2/
Cobre (TMF)	0	0	0	0	0	0	0	0	0	0	0	6 667	7 399	Cobre (TMF)
Oro (Onzas troy)	0	0	9 000	4 595	4 915	5 316	5 153	7 254	8 862	8 970	9 039	10 819	6 326	Oro (Onzas troy)
Plata (Onzas troy)	0	0	1 125	579	675	868	900	4 373	20 544	20 480	1 640	1 897	1 190	Plata (Onzas troy)

1/ Cifras preliminares

2/ Contenido fino

Fuente: MINEM

Elaboración: BCRP. Sucursal Cusco. Departamento de Estudios Económicos



ANEXO 4

APURÍMAC: EXPORTACIONES POR GRUPO DE PRODUCTOS 1/
(Valores FOB en Miles de US\$)

GRUPO	2015												2016	GRUPO
	ENE	FEB	MAR	ABR	MAY	JUN	JUL	AGO	SET	OCT	NOV	DIC	ENE	
Productos Tradicionales	2 534	193	2 376	4 576	2 312	2 041	8 976	8 134	9 582	13 469	11 469	6 697	42 861	Productos Tradicionales
Agrícolas	85	193	0	0	0	87	0	260	0	260	259	269	173	Agrícolas
Mineros	2 449	0	2 376	4 576	2 312	1 955	8 976	7 874	9 582	13 209	11 210	6 428	42 687	Mineros
Productos no Tradicionales	16	49	1	3	10	38	47	23	91	40	29	25	104	Productos no Tradicionales
Agropecuarios	0	49	0	3	10	38	47	12	82	0	29	15	104	Agropecuarios
Textiles	0	0	0	0	0	0	0	6	6	0	0	0	0	Textiles
Maderas y papeles, y sus manufacturas	0	0	0	0	0	0	0	0	0	0	0	0	0	Maderas y papeles, y sus manufacturas
Químicos	0	0	0	0	0	0	0	0	0	0	0	0	0	Químicos
Minerales no metálicos	0	0	0	0	0	0	0	0	0	0	0	0	0	Minerales no metálicos
Sidero-metalúrgico y joyería	16	0	1	0	0	0	0	0	1	0	0	10	0	Sidero-metalúrgico y joyería
Metal-mecánicos	0	0	0	0	0	0	0	0	0	40	0	0	0	Metal-mecánicos
Otros	0	0	0	0	0	0	0	5	2	0	0	0	0	Otros
TOTAL EXPORTACIONES	2 550	243	2 377	4 579	2 322	2 079	9 023	8 157	9 673	13 509	11 498	6 722	42 965	TOTAL EXPORTACIONES

1/ Cifras preliminares.

FUENTE : SUNAT.

ELABORACIÓN: BCRP, Sucursal Cusco. Departamento de Estudios Económicos.

ANEXO 5

APURÍMAC: EXPORTACIONES POR GRUPO DE PRODUCTOS 1/
(Valores FOB en Miles de US\$)

GRUPO	2015												2016	GRUPO
	ENE	FEB	MAR	ABR	MAY	JUN	JUL	AGO	SET	OCT	NOV	DIC		
PRODUCTOS TRADICIONALES	2 534	193	2 376	4 576	2 312	2 041	8 976	8 134	9 582	13 469	11 469	6 697	42 861	PRODUCTOS TRADICIONALES
Agrícolas	85	193	0	0	0	87	0	260	0	260	259	269	173	Agrícolas
Café	85	193	0	0	0	87	0	260	0	260	259	269	173	Café
Mineros	2 449	0	2 376	4 576	2 312	1 955	8 976	7 874	9 582	13 209	11 210	6 428	42 687	Mineros
Cobre	0	0	0	4	0	0	0	282	0	35	135	0	41 263	Cobre
Oro	0	0	0	0	0	0	7 448	5 531	7 760	11 065	9 137	4 338	0	Oro
Zinc	0	0	0	0	0	0	0	0	0	0	0	0	0	Zinc
Plata	2 449	0	2 376	2 150	2 312	1 955	1 528	2 061	1 822	2 109	1 938	2 002	1 424	Plata
Plomo	0	0	0	0	0	0	0	0	0	0	0	87	0	Plomo
Estaño	0	0	0	2 423	0	0	0	0	0	0	0	0	0	Estaño
Cátodos de cátodos de cobre	0	0	0	0	0	0	0	0	0	0	0	0	0	Cátodos de cátodos de cobre
PRODUCTOS NO TRADICIONALES	16	49	1	3	10	38	47	23	91	40	29	25	104	PRODUCTOS NO TRADICIONALES
Agropecuario	0	49	0	3	10	38	47	12	82	0	29	15	104	Agropecuario
Cebollas y chalotes	0	0	0	0	0	0	0	0	0	0	0	0	0	Cebollas y chalotes
Espárragos	0	0	0	0	0	0	0	0	0	0	8	0	0	Espárragos
Los demás frijoles	0	44	0	0	0	0	41	0	0	0	0	0	0	Los demás frijoles
Haba, haba caballar	0	6	0	0	0	0	0	0	0	0	0	0	0	Haba, haba caballar
Canario excepto para siembra	0	0	0	0	0	0	0	0	0	0	0	0	0	Canario excepto para siembra
Demás hortalizas	0	0	0	0	0	0	0	0	0	0	0	0	0	Demás hortalizas
Quinua	0	0	0	0	0	32	0	81	0	3	15	89	89	Quinua
Demás nuez y almendra de palma	0	0	0	0	0	0	0	0	0	0	0	0	0	Demás nuez y almendra de palma
Tara	0	0	0	0	0	0	0	0	0	0	0	0	0	Tara
Los Demás frijoles común excepto para siembra	0	0	0	0	10	6	6	12	0	0	12	0	11	Los Demás frijoles común excepto para siembra
Resto	0	0	0	3	0	0	0	0	1	0	6	0	4	Resto
Pesqueros	0	0	0	0	0	0	0	0	0	0	0	0	0	Pesqueros
Harina de pescado	0	0	0	0	0	0	0	0	0	0	0	0	0	Harina de pescado
Textiles	0	0	0	0	0	0	0	6	6	0	0	0	0	Textiles
Paños para fregar o lavar	0	0	0	0	0	0	0	0	0	0	0	0	0	Paños para fregar o lavar
Resto	0	0	0	0	0	0	0	6	6	0	0	0	0	Resto
Maderas y papeles, y sus manufacturas	0	0	0	0	0	0	0	0	0	0	0	0	0	Maderas y papeles, y sus manufacturas
Demás impresos	0	0	0	0	0	0	0	0	0	0	0	0	0	Demás impresos
Resto	0	0	0	0	0	0	0	0	0	0	0	0	0	Resto
Químicos	0	0	0	0	0	0	0	0	0	0	0	0	0	Químicos
Los demás bombonas, botellas, frascos y art. Similares	0	0	0	0	0	0	0	0	0	0	0	0	0	Los demás bombonas, botellas, frascos y art. Similares
Resto	0	0	0	0	0	0	0	0	0	0	0	0	0	Resto
Minerales no metálicos	0	0	0	0	0	0	0	0	0	0	0	0	0	Minerales no metálicos
Marmol, travertinos y alabastro.	0	0	0	0	0	0	0	0	0	0	0	0	0	Marmol, travertinos y alabastro.
Las demás piedras.	0	0	0	0	0	0	0	0	0	0	0	0	0	Las demás piedras.
Resto	0	0	0	0	0	0	0	0	0	0	0	0	0	Resto
Metal mecánico	0	0	0	0	0	0	0	0	0	40	0	0	0	Metal mecánico
Las demás manufacturas de hierro o acero	0	0	0	0	0	0	0	0	0	0	0	0	0	Las demás manufacturas de hierro o acero
Extintores	0	0	0	0	0	0	0	0	0	0	0	0	0	Extintores
Demás conductores eléctricos para tensión	0	0	0	0	0	0	0	0	0	0	0	0	0	Demás conductores eléctricos para tensión
Partes y accesorios para la medida o control del caudal	0	0	0	0	0	0	0	0	0	0	0	0	0	Partes y accesorios para la medida o control del caudal
Los demás instrumentos para la medida de tensión	0	0	0	0	0	0	0	0	0	0	0	0	0	Los demás instrumentos para la medida de tensión
Resto	0	0	0	0	0	0	0	0	0	40	0	0	0	Resto
Sidero-metalúrgicos y joyería	16	0	1	0	0	0	0	0	1	0	0	10	0	Sidero-metalúrgicos y joyería
Escorias granuladas de la siderurgia	16	0	1	0	0	0	0	0	1	0	0	10	0	Escorias granuladas de la siderurgia
Resto	0	0	0	0	0	0	0	0	0	0	0	0	Resto	
Otros	0	0	0	0	0	0	0	5	2	0	0	0	0	Otros
Los demás cintas magnéticas	0	0	0	0	0	0	0	0	0	0	0	0	0	Los demás cintas magnéticas
Construcciones prefabricadas	0	0	0	0	0	0	0	0	0	0	0	0	0	Construcciones prefabricadas
Resto	0	0	0	0	0	0	0	5	2	0	0	0	0	Resto
TOTAL EXPORTACIONES	2550	243	2377	4579	2322	2079	9023	8157	9673	13509	11498	6722	42965	TOTAL EXPORTACIONES

Y Cifras preliminares.
Fuente: SUNAT.
Elaboración: BCRP, Sucursal Cusco, Departamento de Estudios Económicos.



APURÍMAC: INGRESOS CORRIENTES DEL GOBIERNO CENTRAL 1/

(Millones de soles)

	2015												2016	
	ENE	FEB	MAR	ABR	MAY	JUN	JUL	AGO	SET	OCT	NOV	DIC	ENE	
I. INGRESOS TRIBUTARIOS	8	6	6	7	6	6	7	7	7	7	7	7	8	I. INGRESOS TRIBUTARIOS
1. Impuestos a los Ingresos	4	3	3	4	3	3	3	3	3	4	4	4	4	1. Impuestos a los Ingresos
- Personas Naturales	1	1	1	1	1	1	1	1	1	1	1	1	1	- Personas Naturales
- Personas Jurídicas	3	2	2	2	2	2	2	2	2	2	3	3	3	- Personas Jurídicas
- Regularización	0	0	1	2	1	1	0	0	0	0	0	0	0	- Regularización
2. Impuestos a la Importación	0	0	0	0	0	0	0	0	0	0	0	0	0	2. Impuestos a la Importación
3. Impuestos General a las Ventas	3	2	2	2	2	2	2	3	3	3	3	3	3	3. Impuestos General a las Ventas
- Operaciones Internas	3	2	2	2	2	2	2	3	3	3	3	3	3	- Operaciones Internas
- Operaciones Externas	0	0	0	0	0	0	0	0	0	0	0	0	0	- Operaciones Externas
4. Impuestos Selectivo al Consumo	0	0	0	0	0	0	0	0	0	0	0	0	0	4. Impuestos Selectivo al Consumo
5. Otros Ingresos Tributarios	1	0	1	1	1	1	1	1	1	1	1	1	1	5. Otros Ingresos Tributarios
II. INGRESOS NO TRIBUTARIOS	1	0	1	0	0	1	0	0	0	1	1	1	0	II. INGRESOS NO TRIBUTARIOS
INGRESOS CORRIENTES (I+II)	9	6	7	7	6	7	7	7	8	8	8	8	9	INGRESOS CORRIENTES (I+II)

1/ Debido al redondeo de los datos parciales, los totales pueden diferir de la suma de las partes

Fuente: SUNAT

ELABORACIÓN: BCRP. Sucursal Cusco. Departamento de Estudios Económicos.

ANEXO 7

APURÍMAC: EJECUCIÓN DEL PRESUPUESTO DE GASTOS DEL GOBIERNO NACIONAL 1/ 2/
(Millones de soles)

	2015												2016	
	ENE	FEB	MAR	ABR	MAY	JUN	JUL	AGO	SET	OCT	NOV	DIC	ENE	
GASTOS NO FINANCIEROS	55	52	41	61	113	68	54	62	58	66	41	129	38	GASTOS NO FINANCIEROS
a. GASTOS CORRIENTES	37	43	36	51	22	59	25	52	29	53	21	66	37	a. GASTOS CORRIENTES
1. Remuneraciones	15	9	9	9	9	10	11	9	10	9	10	12	11	1. Remuneraciones
2. Bienes y servicios	19	4	8	16	8	7	8	19	6	18	8	15	6	2. Bienes y servicios
3. Transferencias	4	30	19	25	6	42	7	24	13	26	3	39	20	3. Transferencias
b. GASTO DE CAPITAL	18	9	5	10	90	9	29	10	29	12	20	63	1	b. GASTO DE CAPITAL
1. Formación bruta de capital	18	9	5	10	90	9	25	9	23	9	19	28	1	1. Formación bruta de capital
2. Otros gastos de capital	0	0	0	0	1	0	4	1	7	3	1	35	0	2. Otros gastos de capital

1/ Información actualizada al 31 de enero de 2016.

2/ Debido al redondeo de los datos parciales, los totales pueden diferir de la suma de las partes.

Fuente: MEF, BCRP - Departamento de Estadísticas Fiscales

Elaboración: BCRP, Sucursal Cusco. Departamento de Estudios Económicos.

ANEXO 8

APURÍMAC: EJECUCIÓN DEL PRESUPUESTO DE GASTOS DEL GOBIERNO REGIONAL 1/ 2/
(Millones de soles)

	2015												2016	
	ENE	FEB	MAR	ABR	MAY	JUN	JUL	AGO	SET	OCT	NOV	DIC	ENE	
GASTOS NO FINANCIEROS	48	37	62	52	64	79	48	77	64	68	85	135	42	GASTOS NO FINANCIEROS
a. GASTOS CORRIENTES	43	35	44	40	44	62	30	50	44	48	51	83	41	a. GASTOS CORRIENTES
1. Remuneraciones	34	26	31	26	27	42	20	34	29	31	34	46	34	1. Remuneraciones
2. Bienes y servicios	5	6	10	10	13	17	7	14	12	14	14	31	3	2. Bienes y servicios
3. Transferencias	3	3	3	3	4	4	2	3	3	3	3	5	4	3. Transferencias
b. GASTO DE CAPITAL	5	2	18	13	20	16	18	26	20	21	34	52	1	b. GASTO DE CAPITAL
1. Formación bruta de capital	5	2	18	13	20	16	18	26	20	21	34	52	1	1. Formación bruta de capital
2. Otros gastos de capital	0	0	0	0	0	0	0	0	0	0	0	0	0	2. Otros gastos de capital

1/ Información actualizada al 31 de enero de 2016.

2/ Debido al redondeo de los datos parciales, los totales pueden diferir de la suma de las partes.

Fuente: MEF, BCRP - Departamento de Estadísticas Fiscales

Elaboración: BCRP, Sucursal Cusco. Departamento de Estudios Económicos.

ANEXO 9

APURÍMAC: EJECUCIÓN DEL PRESUPUESTO DE GASTOS DE LOS GOBIERNO LOCALES 1/ 2/
(Millones de soles)

	2015												2016	
	ENE	FEB	MAR	ABR	MAY	JUN	JUL	AGO	SET	OCT	NOV	DIC	ENE	
GASTOS NO FINANCIEROS	4	14	24	19	23	31	47	31	32	42	51	225	17	GASTOS NO FINANCIEROS
a. GASTOS CORRIENTES	2	8	10	10	10	11	10	11	10	12	15	26	5	a. GASTOS CORRIENTES
1. Remuneraciones	1	3	3	3	2	3	3	2	2	3	2	3	2	1. Remuneraciones
2. Bienes y servicios	1	4	7	6	7	7	7	7	6	7	6	16	3	2. Bienes y servicios
3. Transferencias	0	1	0	1	1	2	1	2	2	2	7	7	0	3. Transferencias
b. GASTO DE CAPITAL	1	6	14	10	13	19	36	20	21	31	36	199	11	b. GASTO DE CAPITAL
1. Formación bruta de capital	1	6	14	10	13	19	36	20	21	31	36	199	11	1. Formación bruta de capital
2. Otros gastos de capital	0	0	0	0	0	0	0	0	0	0	0	0	0	2. Otros gastos de capital

1/ Información actualizada al 31 de enero de 2016.

2/ Debido al redondeo de los datos parciales, los totales pueden diferir de la suma de las partes.

Fuente: MEF, BCRP - Departamento de Estadísticas Fiscales

Elaboración: BCRP, Sucursal Cusco. Departamento de Estudios Económicos.

ANEXO 10

APURÍMAC: CRÉDITO 1/ 2/
(Saldos en millones de Soles)

ENTIDADES FINANCIERAS	2015												2016	ENTIDADES FINANCIERAS
	ENE	FEB	MAR	ABR	MAY	JUN	JUL	AGO	SET	OCT	NOV	DIC	ENE	
I. BANCO DE LA NACION	50	50	51	51	52	52	53	54	55	55	56	56	56	I. BANCO DE LA NACION
II. AGROBANCO	12	12	12	12	12	12	11	11	10	10	10	11	11	II. AGROBANCO
III. BANCA MÚLTIPLE	106	108	144	149	152	154	156	158	160	162	166	166	171	III. BANCA MÚLTIPLE
IV. INSTITUCIONES NO BANCARIAS	477	482	452	457	462	462	463	468	474	481	483	487	487	IV. INSTITUCIONES NO BANCARIAS
Cajas Municipales	328	331	334	338	341	341	341	344	349	353	354	356	357	Cajas Municipales
Cajas Rurales	63	64	63	64	66	66	66	67	0	0	0	0	0	Cajas Rurales
Edpymes	0	0	0	0	0	0	0	0	0	0	0	0	0	Edpymes
Financieras	86	86	55	55	56	55	56	56	125	127	129	131	130	Financieras
TOTAL	645	651	659	669	678	680	682	691	698	708	716	721	725	TOTAL
En M/N	630	637	645	656	665	667	670	679	687	697	705	711	710	En M/N
En M/E	15	15	14	14	13	12	12	12	11	11	11	10	15	En M/E

1/ Cifras Preliminares

2/ Debido al redondeo de los datos parciales, los totales pueden diferir de la suma de las partes.

FUENTE: Superintendencia de Banca, Seguros y AFP SBS.

ELABORACION: BCRP - Sucursal Cusco. Departamento de Estudios Económicos.

ANEXO 11

APURÍMAC: DEPÓSITOS 1/ 2/
(Saldos en millones de Soles)

INSTITUCIONES	2015												2016	INSTITUCIONES
	ENE	FEB	MAR	ABR	MAY	JUN	JUL	AGO	SET	OCT	NOV	DIC	ENE	
I. EMPRESAS BANCARIAS 3/	501	513	544	549	545	552	561	592	602	624	606	676	717	I. EMPRESAS BANCARIAS 3/
Depósitos a la vista	131	125	154	138	148	141	145	177	175	180	168	212	234	Depósitos a la vista
En m/n	128	122	152	135	146	139	142	171	172	177	164	208	229	En m/n
En m/e	3	2	2	3	2	3	3	6	3	3	4	4	5	En m/e
Depósitos de ahorro	247	254	242	240	231	230	245	240	245	259	254	280	295	Depósitos de ahorro
En m/n	228	233	221	219	209	208	222	215	220	234	227	253	266	En m/n
En m/e	19	21	21	21	21	22	24	24	24	25	27	27	28	En m/e
Depósitos a plazo	124	134	148	172	166	181	171	176	182	185	185	184	188	Depósitos a plazo
En m/n	119	129	142	166	162	177	168	173	179	181	181	181	185	En m/n
En m/e	5	5	5	5	4	4	3	3	3	3	3	3	4	En m/e
II. INSTITUCIONES NO BANCARIAS	133	135	134	132	135	135	137	143	146	154	150	156	158	II. INSTITUCIONES NO BANCARIAS
Depósitos a la vista	0	0	0	0	0	0	0	0	0	0	0	0	0	Depósitos a la vista
En m/n	0	0	0	0	0	0	0	0	0	0	0	0	0	En m/n
En m/e	0	0	0	0	0	0	0	0	0	0	0	0	0	En m/e
Depósitos de ahorro	72	72	71	68	69	70	71	77	77	80	77	82	84	Depósitos de ahorro
En m/n	69	69	68	65	66	67	67	72	72	75	72	77	79	En m/n
En m/e	3	3	3	3	3	3	3	5	5	5	5	6	5	En m/e
Depósitos a plazo	61	63	63	64	66	65	66	67	69	74	73	74	74	Depósitos a plazo
En m/n	56	57	58	59	60	60	61	61	63	68	68	68	68	En m/n
En m/e	5	5	5	5	5	5	5	5	6	5	5	6	6	En m/e
III. TOTAL	634	648	679	682	680	688	698	735	748	777	756	832	875	III. TOTAL
Depósitos a la vista	131	125	154	138	148	141	145	177	175	180	168	212	234	Depósitos a la vista
En m/n	128	122	152	135	146	139	142	171	172	177	164	208	229	En m/n
En m/e	3	2	2	3	2	3	3	6	3	3	4	4	5	En m/e
Depósitos de ahorro	319	326	313	309	300	300	316	316	322	339	331	363	379	Depósitos de ahorro
En m/n	297	303	289	284	275	275	289	287	292	310	299	330	345	En m/n
En m/e	22	24	24	24	25	25	27	29	29	30	32	33	34	En m/e
Depósitos a plazo	184	197	211	235	232	246	237	243	251	258	258	258	262	Depósitos a plazo
En m/n	174	186	201	225	222	237	229	234	242	249	249	249	253	En m/n
En m/e	10	10	10	10	10	10	9	9	9	9	9	9	10	En m/e

1/ Cifras Preliminares

2/ Debido al redondeo de los datos parciales, los totales pueden diferir de la suma de las partes

3/ Banca Múltiple y Banco de la Nación

FUENTE: Superintendencia de Banca, Seguros y AFP SBS.

ELABORACION: BCRP - Sucursal Cusco, Departamento de Estudios Económicos.



ANEXO 12

**APURÍMAC: CARTERA PESADA 1/
(En porcentajes)**

ENTIDADES FINANCIERAS	2014	2015												ENTIDADES FINANCIERAS
	DIC	ENE	FEB	MAR	ABR	MAY	JUN	JUL	AGO	SET	OCT	NOV	DIC	
I. BANCO DE LA NACIÓN	1,1	1,0	1,1	1,1	1,1	1,2	1,3	1,4	1,6	1,7	1,6	1,6	1,5	I. BANCO DE LA NACIÓN
II. AGROBANCO	2,5	2,7	2,6	3,1	3,6	3,2	3,6	3,6	4,2	5,0	4,6	5,4	4,4	II. AGROBANCO
III. BANCA MÚLTIPLE	4,1	3,8	3,6	3,2	4,2	4,4	5,4	5,2	5,4	4,8	5,1	5,1	3,3	III. BANCA MÚLTIPLE
IV. INSTITUCIONES NO BANCARIAS	3,9	4,4	4,6	4,4	4,7	4,8	4,6	4,5	4,6	4,5	4,4	4,4	3,9	IV. INSTITUCIONES NO BANCARIAS
Cajas Municipales	3,6	3,8	4,1	4,1	4,4	4,5	4,5	4,2	4,2	4,2	4,1	4,1	3,5	Cajas Municipales
Cajas Rurales de Ahorro y Crédito	4,4	5,8	6,0	5,5	5,5	5,7	4,3	5,1	4,8	0,0	0,0	0,0	0,0	Cajas Rurales de Ahorro y Crédito
Edpymes	6,5	5,2	5,5	10,9	15,9	13,4	8,2	6,6	7,0	7,0	7,7	9,4	9,5	Edpymes
Financieras	4,9	5,3	5,8	5,1	5,6	5,9	5,3	5,8	5,7	5,1	5,2	5,2	5,0	Financieras
TOTAL	3,7	4,0	4,2	3,9	4,3	4,4	4,5	4,4	4,4	4,3	4,3	4,3	3,6	TOTAL

1/ Cifras Preliminares.

FUENTE: Superintendencia de Banca, Seguros y AFP SBS.

ELABORACION: BCRP - Sucursal Cusco. Departamento de Estudios Económicos.