



BANCO CENTRAL DE RESERVA DEL PERÚ

Madre de Dios: Síntesis de Actividad Económica - Diciembre 2016 -

**Departamento de Estudios Económicos
Sucursal Cusco**

Viernes, 10 de marzo de 2017

La producción agropecuaria se incrementó en 26,2 por ciento en diciembre, y la actividad minera 11,1 por ciento. Por el contrario, la producción pesquera se redujo 0,6 por ciento interanual.

Actividad Primaria

- El **sector agropecuario** se expandió 26,2 por ciento interanual en diciembre, asociado principalmente a la mayor producción de carne de ave y papaya. En el año, la producción agropecuaria acumuló un crecimiento de 12,8 por ciento.
- El **sector pesca** disminuyó 0,6 por ciento en diciembre, debido a la baja producción de mota y paco. Durante el año, la producción pesquera se redujo 21,8 por ciento con relación al año 2015.
- La **actividad minera** se incrementó en 11,1 por ciento interanual en diciembre, determinada por la mayor extracción de oro. Así, la producción minera registró una variación positiva de 37,5 por ciento en el año .

Evolución de la producción agropecuaria 1/

(Var.% real respecto a similar mes del año anterior)

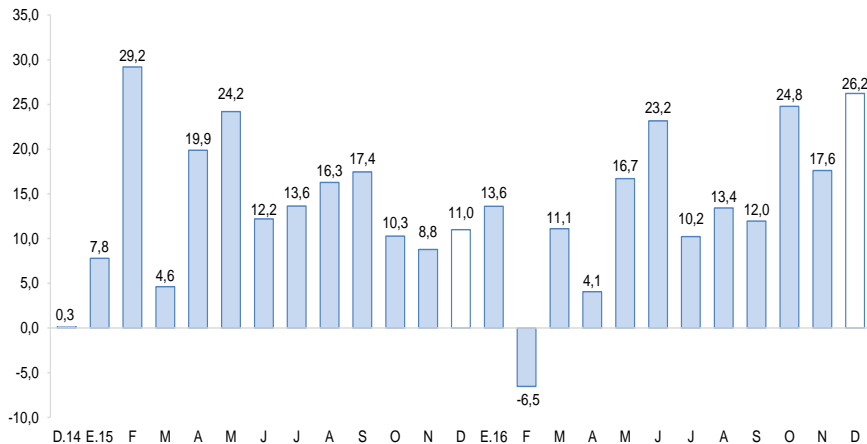

1/ A precios de 2007
Fuente: MINAGRI.

Evolución de la producción minera 1/

(Var.% real respecto a similar mes del año anterior)

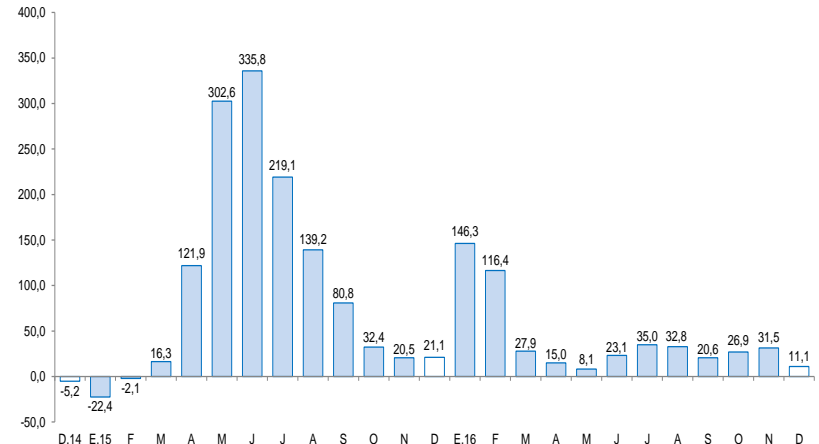

1/ A precios de 2007
Fuente: MINEM.

En diciembre, el número de arribos de turistas creció 14,5 por ciento, el crédito (6,8 por ciento) y el empleo formal (0,7 por ciento) . Por el contrario, la inversión pública disminuyó 39,3 por ciento.

- El número de **arribos de turistas** se incrementó en 14,5 por ciento interanual en diciembre, debido al mayor flujo de arribos de turistas nacionales. En el año, el número de arribos aumentó 14,9 por ciento.
- El **empleo formal** en empresas de más de 10 trabajadores, en la ciudad de Puerto Maldonado, se expandió 0,7 por ciento en diciembre. Durante el año 2016, el empleo formal acumuló una variación positiva de 5,8 por ciento.
- El **crédito** (S/ 527 millones) creció 6,8 por ciento en diciembre. Asimismo, se incrementó los créditos a personas (16,2 por ciento) y a empresas (3,1 por ciento).
- La **inversión pública** (S/ 43 millones) disminuyó 39,3 por ciento, en términos reales, debido a los menores desembolsos en los tres niveles de gobierno. En el año, la inversión pública registró un descenso de 3,2 por ciento, frente al año 2015.

Otros indicadores de actividad económica

(Variación % respecto a similar mes del año anterior)

	Jul.16	Ago.16	Set.16	Oct.16	Nov.16	Dic.16
Arribos a los establecimientos de hospedaje	↑ 8,6	↑ 10,3	↑ 7,8	↑ 8,5	↑ 7,7	↑ 14,5
Empleo formal urbano 1/	↑ 7,5	↑ 3,1	↑ 3,2	↑ 12,0	↑ 4,6	↑ 0,7
Crédito total 2/	↑ 2,0	↑ 2,7	↑ 3,6	↑ 5,5	↑ 7,4	↑ 6,8
Crédito de consumo 2/	↑ 10,3	↑ 14,6	↑ 15,7	↑ 15,2	↑ 16,1	↑ 16,6
Crédito hipotecario 2/	↑ 10,9	↑ 13,2	↑ 10,7	↑ 11,6	↑ 15,4	↑ 11,2
Inversión pública 3/	↓ -13,1	↑ 30,4	↑ 42,2	↓ -5,3	↑ 33,6	↓ -39,3

1/ En empresas de 10 a más trabajadores situadas en la ciudad de Puerto Maldonado.

2/ En términos nominales.

3/ En términos reales.

Fuentes: MINCETUR, MTPE, SBS y MEF.

La actividad agropecuaria se incrementó en 26,2 por ciento interanual en diciembre, debido a la mayor producción pecuaria (45,2 por ciento) y agrícola (8,4 por ciento). En el año, la producción agropecuaria creció 12,8 por ciento.

Producción de principales productos agropecuarios 1/

(Miles de toneladas)

Subsectores	Estructura Porcentual 2014 2/	Diciembre			Enero - Diciembre				
		2015	2016	Var.%	Contribución al crecimiento 3/	2015	2016	Var.%	Contribución al crecimiento 3/
AGRÍCOLA	57,1			8,4	4,3			12,0	6,7
Orientada al mercado externo y agroindustria 2/	8,3			58,5	1,5			-3,5	-0,3
Maíz amarillo	6,8	0,1	0,2	91,0	0,8	12,6	10,5	-16,4	-1,3
Palta	0,6	0,1	0,1	91,5	0,8	0,4	0,5	16,0	0,1
Mango	0,2	0,0	0,0	6,9	0,0	0,2	0,3	18,4	0,0
Achiote	0,0	0,0	0,0	-	-	0,0	0,0	33,3	0,0
Café	0,1	0,0	0,0	-	-	0,0	0,0	0,0	0,0
Caña de azúcar	0,0	0,1	0,1	-47,9	0,0	0,8	1,0	37,3	0,0
Cacao	0,6	0,0	0,0	-28,6	-0,1	0,1	0,3	119,6	0,9
Orientada al mercado interno 2/	48,8			5,8	2,9			15,2	7,0
Papaya	2,9	2,1	2,9	37,7	2,8	17,3	40,7	135,6	6,5
Yuca	3,5	0,8	1,2	43,5	1,5	9,0	10,1	12,4	0,4
Plátano	6,7	1,7	2,0	21,0	1,5	18,9	19,9	5,3	0,3
Uncucha	0,3	0,0	0,0	15,0	0,0	0,6	0,5	-15,2	0,0
Arroz	5,1	0,0	0,0	-	-	5,1	5,4	7,4	0,3
Frijol	0,7	0,0	0,0	-	-	0,2	0,3	30,1	0,1
Naranja	0,3	0,0	0,0	-	-	0,7	0,8	3,2	0,0
Pasto brachiaria	25,7	64,9	59,9	-7,7	-2,2	697,6	684,9	-1,8	-0,4
PECUARIO	42,9			45,2	21,9			13,9	6,1
Carne de ave 4/	23,6	0,6	1,0	72,3	19,2	6,7	7,6	14,1	3,4
Carne de vacuno 4/	8,4	0,2	0,2	19,0	1,7	1,9	2,4	22,8	1,9
Huevo	5,7	0,2	0,2	18,2	1,4	2,5	2,6	4,1	0,3
Carne de porcino 4/	1,2	0,0	0,0	9,7	0,1	0,4	0,6	82,3	1,0
Carne de ovino 4/	0,2	0,0	0,0	-25,0	0,0	0,0	0,0	4,7	0,0
Leche	3,9	0,3	0,3	-15,1	-0,5	3,7	3,0	-16,6	-0,5
SECTOR AGROPECUARIO	100,0			26,2	26,2			12,8	12,8

1/ Cifras preliminares.

2/ A precios de 2007.

3/ En base a la estructura de similar periodo de 2015.

4/ Peso neto.

Fuente: MINAGRI - Madre de Dios.

Elaboración: BCRP, Sucursal Cusco. Departamento de Estudios Económicos.

- La expansión de la **producción agrícola** se registró en los cultivos destinados al mercado externo y agroindustria (58,5 por ciento) y al mercado interno (5,8 por ciento). En el primer grupo, sobresalió la mayor producción de maíz amarillo y palta, y en el segundo grupo, destacó el incremento de la producción de papaya, yuca y plátano. Durante el año, la producción agrícola aumentó 12,0 por ciento en comparación al año 2015.
- La mayor **producción pecuaria** fue explicada por la mayor producción de carne de ave y carne de vacuno. En el año, la producción pecuaria acumuló una expansión de 13,9 por ciento, frente al año 2015.

El sector pesca disminuyó 0,6 por ciento en diciembre. En el año, la producción pesquera registró un descenso de 21,8 por ciento.

Producción pesquera 1/

(En TM)

	Diciembre			Enero - Diciembre		
	2015	2016	Var. %	2015	2016	Var. %
Consumo Humano Directo						
Fresco 2/	48	48	-1,6	672	516	-23,3
SECTOR PESCA 2/			-0,6			-21,8

1/ Cifras preliminares.

2/ A precios de 2007.

Fuente: PRODUCE - Madre de Dios.

Elaboración: BCRP, Sucursal Cusco. Departamento de Estudios Económicos.

- En diciembre, la **producción pesquera** se redujo 0,6 por ciento interanual, determinada por la disminución de la producción de mota y paco. Asimismo, el sector acumuló una caída de 21,8 por ciento en el año.

La producción minera se expandió 11,1 por ciento en diciembre. Durante el año 2016, la actividad minera acumuló un crecimiento de 37,5 por ciento.

Producción Minera 1/

(Var. % real respecto al mismo periodo del año anterior)

Mineral	Estructura		Diciembre			Enero - Diciembre				
	Porcentual 2014 2/		2015	2016	Var.%	Contribución 3/	2015	2016	Var.%	Contribución 3/
Oro (Onzas Troy)	100,0		37 149	41 267	11,1		409 246	562 606	37,5	37,5
SECTOR MINERÍA	100,0				11,1				37,5	37,5

1/ Cifras preliminares.

2/ A precios de 2007.

3/ En base a la estructura de similar periodo de 2015.

Fuente: MINEM.

Elaboración: BCRP, Sucursal Cusco. Departamento de Estudios Económicos.

- En diciembre, la actividad minera se incrementó en 11,1 por ciento, producto de la mayor extracción de oro. En el año, la producción minera aumentó 37,5 por ciento con relación al año 2015.
- El **precio promedio del oro**, en diciembre de 2016, fue US\$/oz.tr. 1 151,4, menor en 6,8 por ciento respecto al mes anterior (US\$/oz.tr. 1 236,0).

Evolución de la producción minera 1/

(Var.% real respecto a similar mes del año anterior)

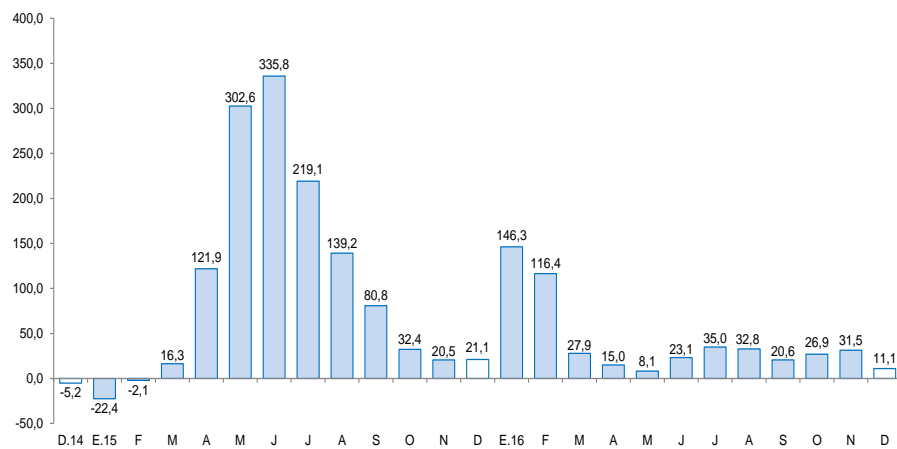

1/ A precios de 2007

Fuente: MINEM.

Cotización internacional de oro

(US\$/oz.tr. promedio mensual)

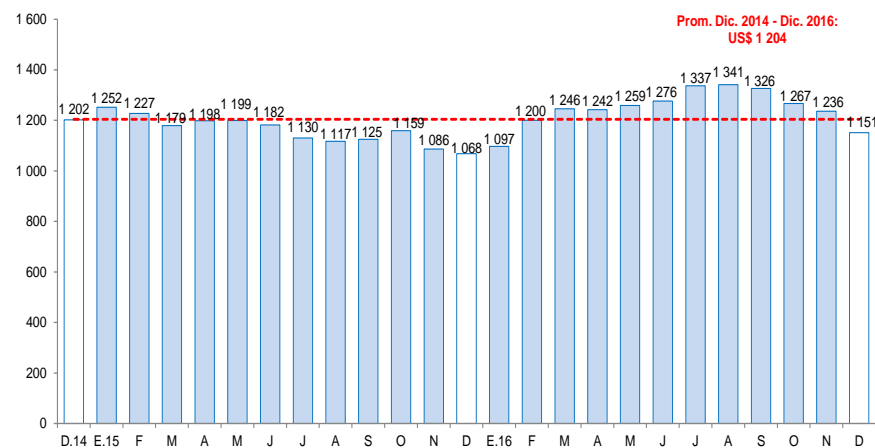

Fuente: Consejo Mundial del Oro.

El empleo formal en empresas de más de 10 trabajadores, en la ciudad de Puerto Maldonado, aumentó 0,7 por ciento en diciembre. En el año, el empleo formal se incrementó en 5,8 por ciento.

Ciudad de Puerto Maldonado: Índice mensual de empleo en empresas privadas formales de 10 a más trabajadores (Octubre 2010 = 100) 1/

	Diciembre			Enero - Diciembre		
	2015	2016	Var.%	2015	2016	Var.%
Extractiva 2/	83,2	91,1	9,5	80,9	89,2	10,3
Industria manufacturera	67,8	36,1	-46,7	53,4	41,4	-22,4
Comercio	82,4	105,7	28,3	80,9	136,2	68,3
Transporte, almacenes y comunicaciones	73,8	80,1	8,5	82,1	75,0	-8,6
Servicios 3/	103,7	104,2	0,4	96,4	97,3	0,9
Total	82,6	83,1	0,7	78,1	82,6	5,8

Nota: La información corresponde al primer día de cada mes.

1/ Cifras preliminares.

2/ Conformada por las subramas agricultura, pesca y minería.

3/ Conformada por las subramas servicios prestados a empresas, restaurantes y hoteles, establecimientos financieros, enseñanza, servicios sociales y comunales; y electricidad, gas y agua.

Fuente: MTPE - Encuesta Nacional de Variación del Empleo (ENVME).

Elaboración: BCRP, Sucursal Cusco. Departamento de Estudios Económicos.

- El **empleo** en la ciudad de Puerto Maldonado, en empresas privadas formales de 10 a más trabajadores, se expandió 0,7 por ciento interanual en diciembre, asociado a la mayor demanda laboral de los sectores: comercio, extractivo, y transporte, almacenes y comunicaciones. En 2016, el empleo formal registró una expansión de 5,8 por ciento.

Ciudad de Puerto Maldonado: Evolución del empleo formal urbano (Var.% con respecto a similar mes del año anterior)

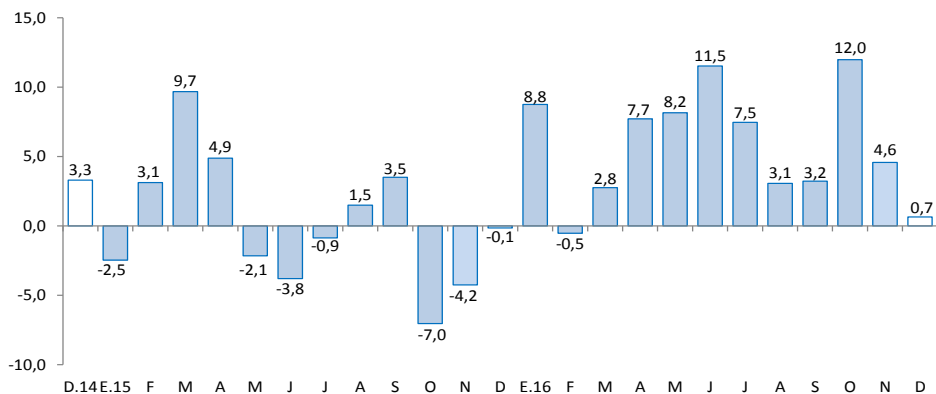

Fuente: MTPE.

El crédito (S/ 527 millones) creció 6,8 por ciento en diciembre. Asimismo, el crédito a personas se expandió 16,2 por ciento y a empresas 3,1 por ciento.

Crédito

(Saldos a fin de periodo en millones de soles)

	A DICIEMBRE			
	2015	2016	Estruct.% 2016	Var. Nom. 2016 / 2015
Banco de la Nación 1/	25	28	5,3	10,9
Agrobanco 2/	17	12	2,3	-29,2
Banca múltiple	160	172	32,7	7,9
Instituciones no bancarias	292	315	59,7	7,9
Cajas municipales	251	269	51,0	7,3
Financieras	41	46	8,7	12,0
TOTAL	494	527	100,0	6,8
Empresas	352	362	68,7	3,1
Personas	142	165	31,3	16,2
Consumo	130	152	28,8	16,6
Hipotecario	12	13	2,5	11,2
En MN	483	519	98,4	7,4
En ME	11	9	1,6	-20,2

1/Considera solo los créditos de consumo e hipotecario.

2/No considera los créditos a las demás empresas del sistema financiero.

Fuente: SBS y AFP

Elaboración: BCRP, Sucursal Cusco. Departamento de Estudios Económicos.

- La **morosidad** en noviembre de 2016 fue de 7,5 por ciento, inferior en 3,2 puntos porcentuales en comparación a igual mes de 2015. La morosidad en la banca múltiple (8,5 por ciento) bajó 1,6 puntos porcentuales; y en las instituciones no bancarias (7,1 por ciento) se redujo 4,4 puntos porcentuales.

Evolución del crédito

(Var.% con respecto a similar mes del año anterior)

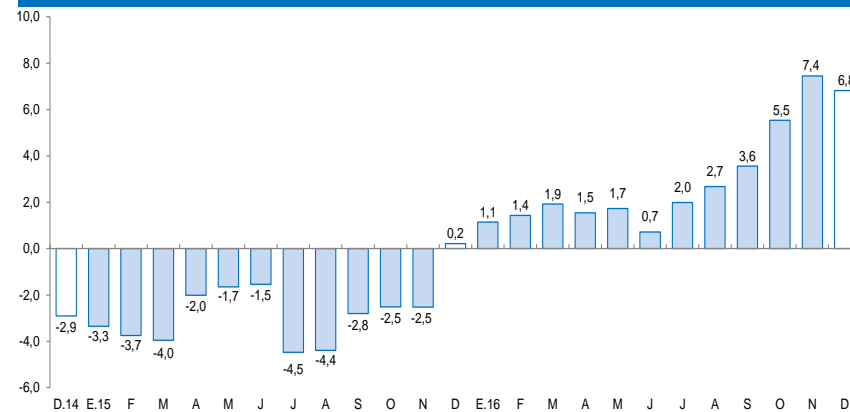

Fuente: SBS y AFP.

Tasa de morosidad 1/

(Porcentaje)

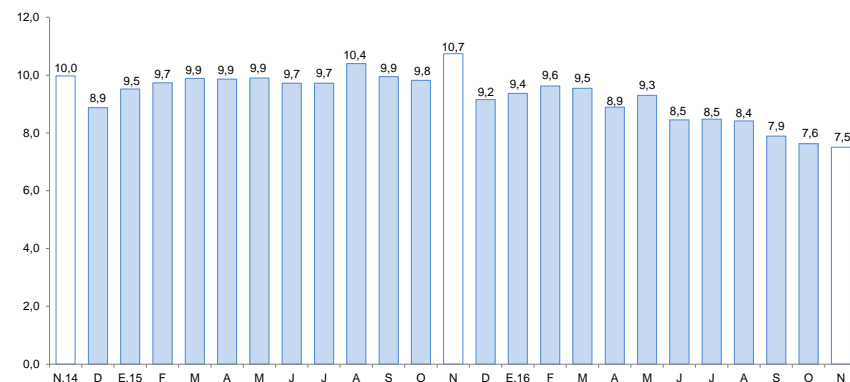

1/ Morosidad = (créditos vencidos + créditos en cobranza judicial) / colocaciones brutas.

Fuente: SBS y AFP.

En diciembre, los depósitos (S/ 307 millones) registraron un aumento de 15,0 por ciento, debido a las mayores captaciones de depósitos a plazo (25,8 por ciento), de ahorro (14,1 por ciento) y a la vista (8,0 por ciento).

Depósitos

(Saldos a fin de periodo en millones de soles)

A DICIEMBRE

	2015	2016	Estruct. % 2016	Var. Nom. 2016 / 2015
Banco de la Nación	54	54	17,6	-0,2
Banca múltiple	124	145	47,1	16,6
Instituciones no bancarias	89	108	35,3	21,9
Cajas municipales	87	105	34,3	20,3
Financieras	1	3	1,0	114,8
TOTAL	267	307	100,0	15,0
Vista	67	72	23,5	8,0
Ahorro	146	166	54,2	14,1
A plazo	54	68	22,3	25,8
En MN	234	264	86,1	12,7
En ME	33	43	13,9	30,9

Fuente: SBS y AFP.

Elaboración: BCRP, Sucursal Cusco. Departamento de Estudios Económicos.

Evolución de los depósitos

(Var.% con respecto a similar mes del año anterior)

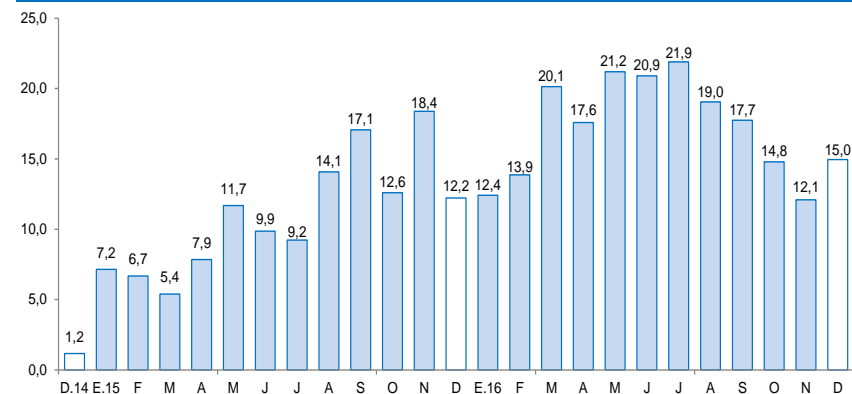

Fuente: SBS y AFP.

La inversión pública se redujo 39,3 por ciento en diciembre. En el año, la inversión pública acumuló un descenso de 3,2 por ciento con relación al año 2015.

Inversión Pública (En millones de soles)

	Diciembre			Enero - Diciembre		
	2015	2016	Var.% real	2015	2016	Var.% real
Gobierno Nacional	17	8	-58,2	248	238	-7,4
Gobierno Regional	41	25	-41,0	118	117	-3,6
Gobiernos Locales	10	11	-0,5	36	47	26,8
Total	69	43	-39,3	402	402	-3,2

Fuente: MEF.

Elaboración: BCRP, Sucursal Cusco. Departamento de Estudios Económicos.

Evolución de la inversión pública

(Var.% real con respecto a similar mes del año anterior)

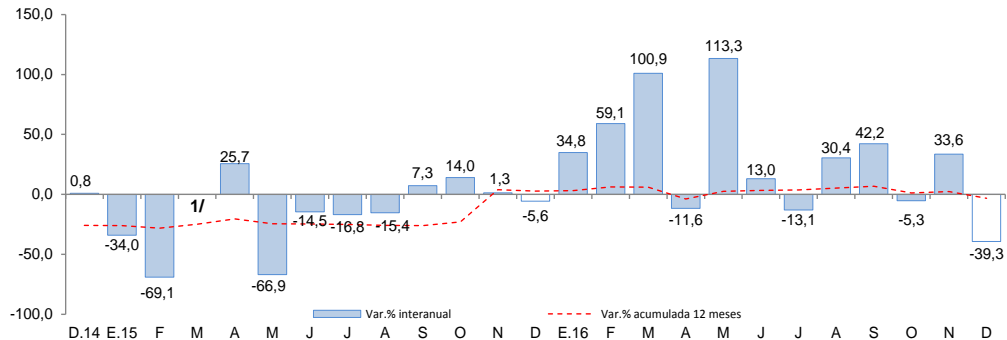

1/ En el mes de marzo de 2015, la variación interanual fue superior de 1 000,0 por ciento en valor absoluto.
Fuente: MEF.

- La **inversión pública** en Madre de Dios totalizó S/ 43 millones en diciembre, registrando una caída de 39,3 por ciento, debido a los menores desembolsos de los tres niveles de gobierno. Durante el año, la inversión pública disminuyó 3,2 por ciento.
- Los **principales proyectos** desarrollados por el **Gobierno Nacional** en diciembre fueron:
 - Ampliación de la infraestructura y equipamiento de aulas para las nuevas carreras profesionales de la UNAMAD (S/ 1,5 millones).
 - Creación y equipamiento de la Aldea Científica Iñapari – UNAMAD (S/ 957,1 miles).
- Entre los principales proyectos ejecutados por el **Gobierno Regional** destacan:
 - Mejoramiento y ampliación de la oferta de servicios educativos de la I.E. Augusto Bouroncle Acuña en la ciudad de Puerto Maldonado (S/ 2,6 millones).
 - Mejoramiento de la oferta de servicios educativos de la I.E. Simón Bolívar de la localidad de Mazuco del distrito de Inambari de la provincia de Tambopata (S/ 2,4 millones).
- Por último, en los **Gobiernos Locales** resaltan los siguientes proyectos:
 - Mejoramiento vial del jirón 28 de Julio en la ciudad de Puerto Maldonado de la provincia de Tambopata (S/ 1,6 millones).
 - Mejoramiento vial del jirón Cajamarca en la ciudad de Puerto Maldonado de la provincia de Tambopata (S/ 1,2 millones).

El Índice de Confianza Empresarial Regional (ICER) se ubicó en 53 puntos en diciembre, similar al mes anterior y mayor en 4 puntos en comparación a diciembre del año 2015.

Índice de Confianza Empresarial Regional (ICER) (Índice de Difusión en puntos)

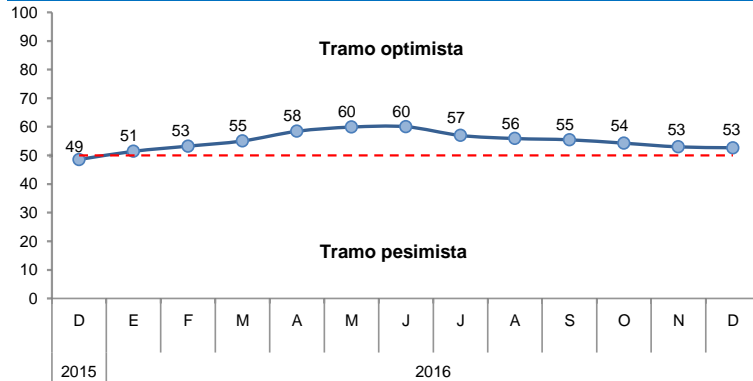

- Para los próximos tres meses, el índice de expectativas de demanda se situó en 53 puntos. Las empresas del sector comercio se mostraron más optimistas.
- Con relación a las expectativas de contratación de personal para los próximos tres meses, el índice permaneció en 49 puntos, ubicándose en el tramo pesimista.

Expectativa de Demanda de sus Productos a 3 Meses

Indique su previsión para los próximos tres meses respecto a la demanda de los productos de su empresa.

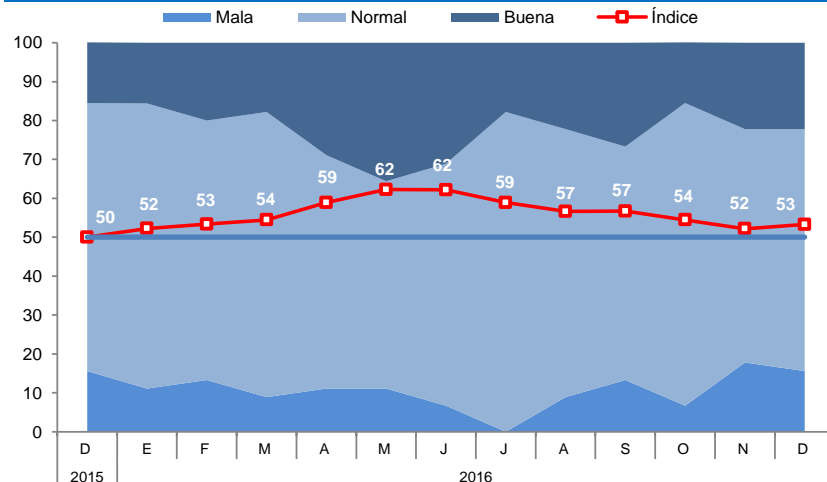

Expectativa de Contratación de Personal a 3 Meses

Indique su previsión para los próximos tres meses respecto al número de personal empleado en su empresa.

