



Madre de Dios: Síntesis de Actividad Económica - Junio 2016 -

Departamento de Estudios Económicos
Sucursal Cusco

Viernes, 26 de agosto de 2016

El Banco Central de Reserva del Perú (BCRP) ha considerado presentar un conjunto de indicadores sectoriales de actividad económica con la finalidad de poder realizar el seguimiento del desempeño de la economía departamental. Para el sector real, se ha utilizado el Valor Bruto de Producción a precios del año 2007 para los sectores disponibles. Cabe señalar que a partir de enero 2014, el Instituto Nacional de Estadística (INEI) ha realizado el cambio de año base (de 1994 a 2007) para la construcción del Producto Bruto Interno (PBI) nacional, estando en elaboración la desagregación departamental. En la medida que se publique referida información, el BCRP volvería a elaborar para cada departamento un indicador agregado de actividad económica.

La producción agropecuaria creció 8,6 por ciento en junio, y la actividad minera 23,1 por ciento. Por su parte, la producción pesquera se redujo 48,0 por ciento.

Actividad Primaria

- El **sector agropecuario** se expandió 8,6 por ciento interanual en junio de 2016, debido al incremento de la producción de carne de ave, papaya y frijol. Por el contrario, la producción agropecuaria acumuló una caída de 0,6 por ciento, frente a enero – junio de 2015.
- El **sector pesca** se contrajo 48,0 por ciento en junio, explicado por la menor extracción de mota y paco. Durante enero - junio, la producción pesquera disminuyó 8,7 por ciento interanual.
- La **actividad minera** creció 23,1 por ciento interanual, asociada a la mayor extracción de oro. En el primer semestre, el sector minería registró una expansión de 48,8 por ciento, respecto a similar periodo del año 2015.

Evolución de la producción agropecuaria 1/

(Var.% real respecto a similar mes del año anterior)

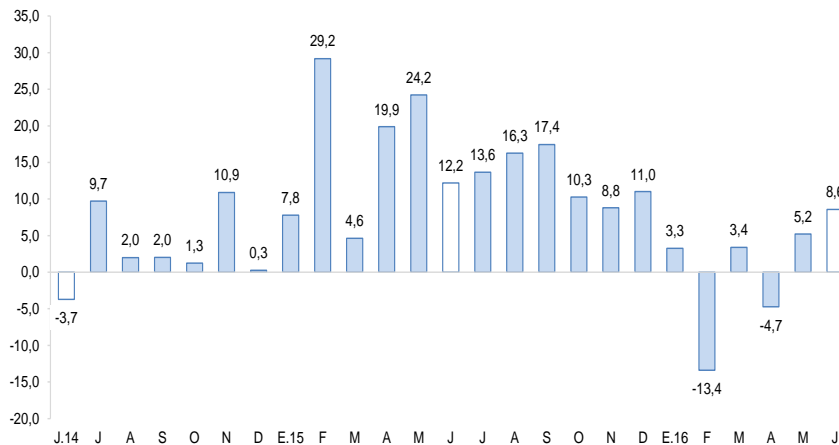

1/ A precios de 2007
Fuente: MINAGRI.

Evolución de la producción minera 1/

(Var.% real respecto a similar mes del año anterior)

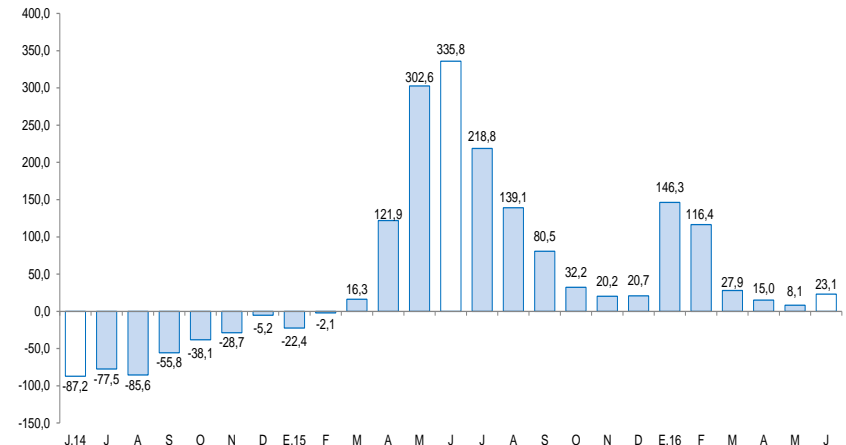

1/ A precios de 2007
Fuente: MINEM.

En junio, aumentó la inversión pública (13,0 por ciento), el empleo formal (11,5 por ciento), el número de arribos a establecimientos de hospedaje (9,3 por ciento) y el crédito (0,7 por ciento).

- El número de **arribos a establecimientos de hospedaje** se expandió 9,3 por ciento, debido a la mayor afluencia de turistas nacionales y extranjeros. En el primer semestre, el flujo de arribos acumuló un crecimiento de 21,3 por ciento, frente a similar periodo de 2015.
- El **empleo formal** en empresas de más de 10 trabajadores, en la ciudad de Puerto Maldonado, aumentó 11,5 por ciento en junio. De igual forma, entre enero y junio, el empleo registró una variación positiva de 6,5 por ciento, respecto a igual periodo de 2015.
- El **crédito** (S/ 495 millones) creció 0,7 por ciento en junio, debido al mayor crédito a personas (12,5 por ciento), específicamente a la expansión del crédito de consumo (12,6 por ciento) e hipotecario (11,6 por ciento). Por su parte, la financiación a empresas se contrajo 3,7 por ciento.
- La **inversión pública** (S/ 13 millones) aumentó 13,0 por ciento, en términos reales, determinada por los mayores desembolsos de los tres niveles de gobierno. La inversión pública acumuló un incremento de 4,0 por ciento, frente a enero – junio de 2015.

Otros indicadores de actividad económica

(Variación % respecto a similar mes del año anterior)

	Ene.16	Feb.16	Mar.16	Abr.16	May.16	Jun.16
Arribos a los establecimientos de hospedaje	↑ 50,9	↑ 29,6	↑ 31,3	↑ 10,6	↑ 4,6	↑ 9,3
Empleo formal urbano 1/	↑ 8,8	↓ -0,5	↑ 2,8	↑ 7,7	↑ 8,2	↑ 11,5
Crédito total 2/	↑ 1,1	↑ 1,4	↑ 1,9	↑ 1,5	↑ 1,7	↑ 0,7
Crédito de consumo 2/	↑ 12,9	↑ 9,5	↑ 8,1	↑ 8,7	↑ 13,9	↑ 12,6
Crédito hipotecario 2/	↓ -2,8	↓ -7,8	↓ -12,0	↓ -16,8	↑ 11,8	↑ 11,6
Inversión pública 3/	↑ 34,8	↑ 59,1	↑ 100,9	↓ -11,6	↑ 113,3	↑ 13,0

1/ En empresas de 10 a más trabajadores situadas en la ciudad de Puerto Maldonado.

2/ En términos nominales.

3/ En términos reales.

La actividad agropecuaria se expandió 8,6 por ciento interanual en junio, debido a la mayor producción pecuaria (13,0 por ciento) y agrícola (4,3 por ciento). En el primer semestre de 2016, la producción agropecuaria se redujo 0,6 por ciento, con relación a similar periodo de 2015.

Producción de principales productos agropecuarios 1/

(Miles de toneladas)

Subsectores	Estructura Porcentual 2014 2/	Junio			Enero - Junio				
		2015	2016	Var.%	Contribución al crecimiento 3/		Contribución al crecimiento 3/		
AGRÍCOLA	57,1			4,3	2,2			-0,5	-0,3
Orientada al mercado externo y agroindustria 2/	8,3			14,0	0,7			-13,4	-1,9
Cacao	0,6	0,0	0,0	55,0	0,7	0,1	0,1	22,9	0,2
Café	0,1	0,0	0,0	150,0	0,2	0,0	0,0	33,3	0,0
Achiote	0,0	0,0	0,0	-	-	0,0	0,0	-	-
Caña de azúcar	0,0	0,1	0,1	67,3	0,0	0,2	0,4	132,4	0,0
Mango	0,2	0,0	0,0	-	-	0,0	0,0	-	-
Palta	0,6	0,0	0,0	-	-	0,0	0,0	-100,0	0,0
Maíz amarillo	6,8	0,4	0,4	-9,3	-0,3	11,3	9,5	-16,0	-2,2
Orientada al mercado interno 2/	48,8			3,3	1,5			3,5	1,6
Papaya	2,9	1,1	2,0	76,1	3,2	6,3	9,8	56,4	1,8
Frijol	0,7	0,0	0,1	4450,0	2,4	0,0	0,1	4450,0	0,3
Piña	1,1	0,1	0,3	145,2	0,8	1,4	1,2	-16,6	-0,2
Sandía	0,1	0,0	0,0	140,0	0,1	0,0	0,0	140,0	0,0
Zapallo	0,0	0,0	0,0	-	-	0,0	0,0	-	-
Arroz	5,1	0,0	0,0	-100,0	-0,3	4,9	5,1	3,5	0,3
Yuca	3,5	0,8	0,7	-11,9	-0,4	4,2	4,3	2,6	0,1
Pasto brachiaria	25,7	54,8	47,4	-13,5	-3,5	345,8	341,8	-1,2	-0,3
PECUARIO	42,9			13,0	6,4			-0,7	-0,3
Carne de ave 4/	23,6	0,5	0,6	24,3	6,2	3,2	3,1	-4,7	-1,0
Carne de vacuno 4/	8,4	0,2	0,2	10,6	1,0	0,9	1,1	14,7	1,1
Carne de porcino 4/	1,2	0,0	0,0	19,4	0,3	0,2	0,2	11,6	0,1
Carne de ovino 4/	0,2	0,0	0,0	0,0	0,0	0,0	0,0	0,0	0,0
Leche	3,9	0,3	0,2	-15,8	-0,5	1,9	1,7	-13,9	-0,4
Huevo	5,7	0,2	0,2	-6,7	-0,6	1,1	1,1	-0,5	0,0
SECTOR AGROPECUARIO	100,0			8,6	8,6			-0,6	-0,6

1/ Cifras preliminares.

2/ A precios de 2007.

3/ En base a la estructura de similar periodo de 2015.

4/ Peso neto.

Fuente: MINAGRI - Madre de Dios.

Elaboración: BCRP, Sucursal Cusco. Departamento de Estudios Económicos.

- La expansión de la **producción agrícola** se presentó en los cultivos destinados al mercado externo y agroindustria (14,0 por ciento) y al mercado interno (3,3 por ciento). En el primer grupo, destacó la mayor producción de café y cacao, y en el segundo grupo, resaltó la mayor producción de frijol y papaya. Entre enero y junio, la producción registró una ligera caída de 0,5 por ciento, consecuencia de la baja producción de maíz amarillo.
- El incremento de la **producción pecuaria** fue asociado a la mayor producción de carne de ave y carne de vacuno. Por el contrario, durante enero - junio, la producción disminuyó 0,7 por ciento, explicada por la reducción de la producción de carne de ave y leche.

El sector pesca disminuyó 48,0 por ciento en junio. Entre enero y junio, la producción acumuló una caída de 8,7 por ciento.

Producción pesquera 1/ (En TM)

	Junio			Enero - Junio		
	2015	2016	Var. %	2015	2016	Var. %
Consumo Humano Directo						
Fresco 2/	60	31	-49,0	339	306	-9,6
SECTOR PESCA 2/			-48,0			-8,7

1/ Cifras preliminares.

2/ A precios de 2007.

Fuente: PRODUCE - Madre de Dios.

Elaboración: BCRP, Sucursal Cusco. Departamento de Estudios Económicos.

- En junio, la **producción pesquera** bajó 48,0 por ciento interanual, debido a la menor producción de mota y paco. En el primer semestre, la producción se contrajo 8,7 por ciento, frente a similar periodo de 2015.

La producción minera aumentó 23,1 por ciento en junio. Así, la producción minera acumuló un crecimiento de 48,8 por ciento en el primer semestre de 2016.

Producción Minera 1/

(Var. % real respecto al mismo periodo del año anterior)

Mineral	Estructura Porcentual 2014 2/	Junio			Contribución 3/	Enero - Junio			Contribución 3/
		2015	2016	Var.%		2015	2016	Var.%	
Oro (Onzas Troy)	100,0	33 201	40 869	23,1	23,1	207 265	308 383	48,8	48,8
SECTOR MINERÍA	100,0			23,1	23,1			48,8	48,8

1/ Cifras preliminares.

2/ A precios de 2007.

3/ En base a la estructura de similar periodo de 2015.

Fuente: MINEM.

Elaboración: BCRP, Sucursal Cusco. Departamento de Estudios Económicos.

- En junio, la actividad minera se incrementó en 23,1 por ciento, respecto a similar mes del año 2015, debido a la mayor extracción de oro. En enero – junio, la producción minera se expandió 48,8 por ciento, respecto a similar periodo de 2015.
- El **precio promedio del oro**, en junio de 2016, fue US\$/oz.tr. 1 276,4, mayor en 1,4 por ciento respecto al mes anterior (US\$/oz.tr. 1 258,8).

Evolución de la producción minera 1/

(Var.% real respecto a similar mes del año anterior)

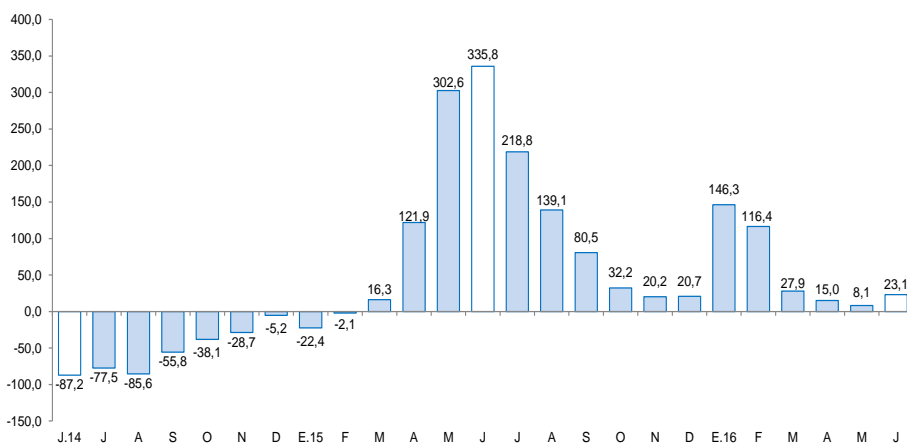

1/ A precios de 2007

Fuente: MINEM.

Cotización internacional de oro

(US\$/oz.tr. promedio mensual – London Metal Exchange)

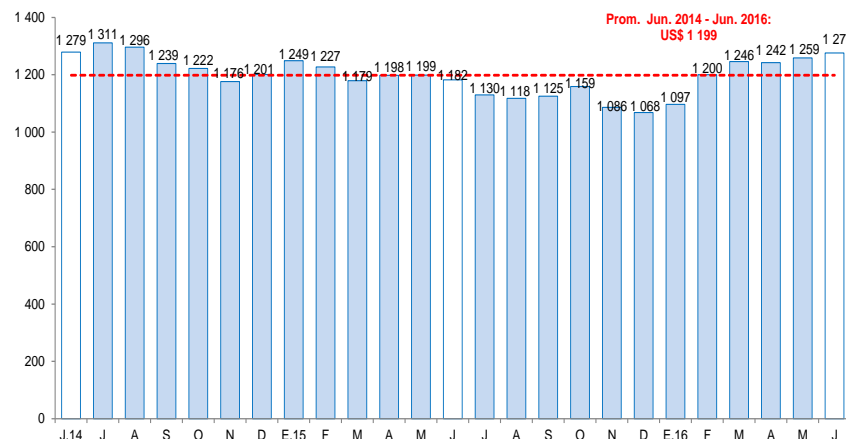

Fuente: BCRP y Bloomberg.

El empleo formal en empresas de más de 10 trabajadores, en la ciudad de Puerto Maldonado, creció 11,5 por ciento en junio. Durante enero – junio, el empleo reportó una expansión de 6,5 por ciento, frente a similar periodo del año 2015.

Ciudad de Puerto Maldonado: Índice mensual de empleo en empresas privadas formales de 10 a más trabajadores (Octubre 2010 = 100) 1/

	Junio			Enero - Junio		
	2015	2016	Var.%	2015	2016	Var.%
Extractiva 2/	78,2	91,1	16,5	83,1	89,1	7,3
Industria manufacturera	51,8	41,4	-20,0	43,4	43,5	0,1
Comercio	81,9	151,7	85,2	83,8	133,7	59,5
Transporte, almacenes y comunicaciones	85,6	76,8	-10,3	79,8	70,4	-11,8
Servicios 3/	94,7	100,9	6,5	92,0	92,5	0,5
Total	77,5	86,5	11,5	74,8	79,7	6,5

Nota: La información corresponde al primer día de cada mes.

1/ Cifras preliminares.

2/ Conformada por las subramas agricultura, pesca y minería.

3/ Conformada por las subramas servicios prestados a empresas, restaurantes y hoteles, establecimientos financieros, enseñanza, servicios sociales y comunales; y electricidad, gas y agua.

Fuente: MTPE - Encuesta Nacional de Variación del Empleo (ENVME).

Elaboración: BCRP, Sucursal Cusco. Departamento de Estudios Económicos.

- El **empleo** en la ciudad de Puerto Maldonado, en empresas privadas formales de 10 a más trabajadores, registró un incremento de 11,5 por ciento interanual en junio, debido a la mayor demanda laboral de los sectores: comercio (85,2 por ciento), extractivo (16,5 por ciento) y servicios (6,5 por ciento). Entre enero y junio, el empleo formal aumentó 6,5 por ciento, respecto a similar periodo de 2015.

Ciudad de Puerto Maldonado: Evolución del empleo formal urbano (Var.% con respecto a similar mes del año anterior)

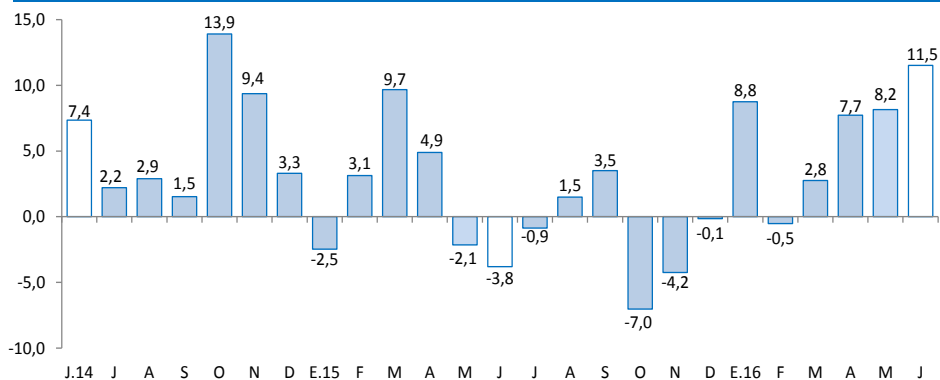

Fuente: MTPE.

El crédito (S/ 495 millones) se incrementó en 0,7 por ciento, en términos nominales, frente al saldo de junio del año 2015, asociado al mayor crédito destinado a personas (12,5 por ciento).

Crédito

(Saldos a fin de periodo en millones de soles)

	A JUNIO			
	2015	2016	Estruct.% 2016	Var. Nom. 2016 / 2015
Banco de la Nación 1/	24	26	5,2	7,4
Agrobanco 2/	16	19	3,8	19,0
Banca múltiple	152	158	31,8	3,5
Instituciones no bancarias	300	293	59,1	-2,2
Cajas municipales	258	251	50,7	-2,7
Financieras	41	42	8,4	0,7
TOTAL	492	495	100,0	0,7
Empresas	357	344	69,4	-3,7
Personas	135	151	30,6	12,5
Consumo	123	138	27,9	12,6
Hipotecario	12	13	2,7	11,6
En MN	477	486	98,1	1,9
En ME	15	9	1,9	-37,0

1/Considera solo los créditos de consumo e hipotecario.

2/No considera los créditos a las demás empresas del sistema financiero.

Fuente: SBS y AFP

Elaboración: BCRP, Sucursal Cusco. Departamento de Estudios Económicos.

- La **morosidad** en mayo de 2016 ascendió a 9,3 por ciento, menor en 0,6 de punto porcentual en comparación a similar mes de 2015. La morosidad en la banca múltiple (9,3 por ciento) disminuyó 1,4 puntos porcentuales, y en las instituciones no bancarias (9,7 por ciento) bajó 0,4 de punto porcentual.

Evolución del crédito

(Var.% con respecto a similar mes del año anterior)

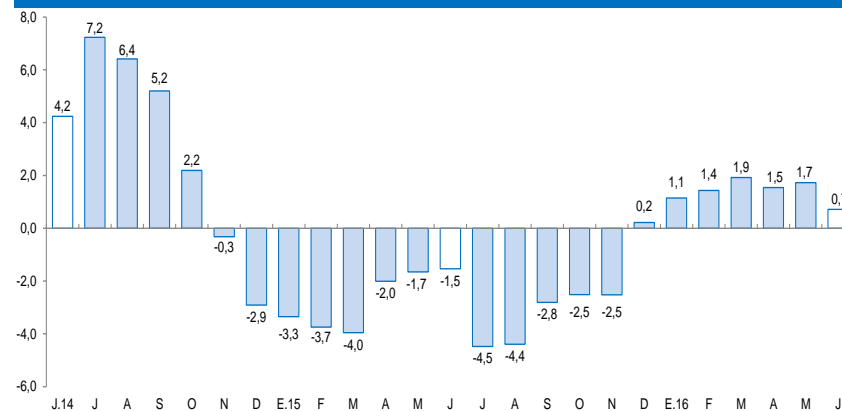

Fuente: SBS y AFP.

Tasa de morosidad 1/

(Porcentaje)

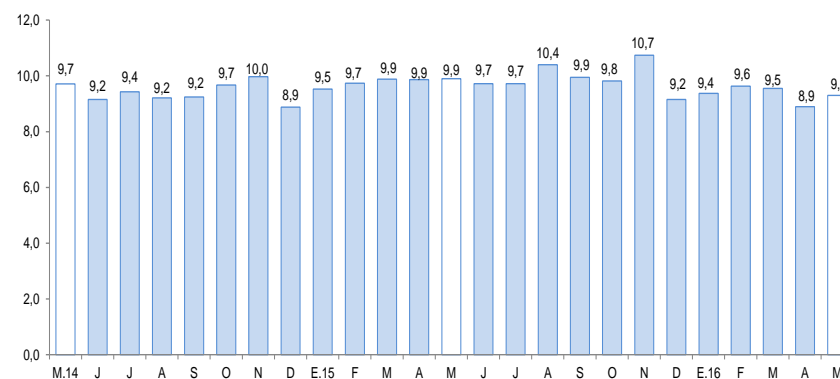

1/ Morosidad = (créditos vencidos + créditos en cobranza judicial) / colocaciones brutas.

Fuente: SBS y AFP.

En junio, los depósitos (S/ 291 millones) registraron un crecimiento de 20,9 por ciento, respecto a similar mes de 2015. Esta evolución fue sustentada por la mayor captación de depósitos de ahorro (22,5 por ciento), a la vista (21,3 por ciento) y a plazo (16,8 por ciento).

Depósitos

(Saldos a fin de periodo en millones de soles)

	A JUNIO			
	2015	2016	Estruct. % 2016	Var. Nom. 2016 / 2015
Banco de la Nación	49	57	19,7	16,5
Banca múltiple	109	136	46,8	24,7
Instituciones no bancarias	82	98	33,5	18,4
Cajas municipales	81	95	32,8	18,2
Financieras	2	2	0,7	29,9
TOTAL	241	291	100,0	20,9
Vista	63	77	26,4	21,3
Ahorro	123	151	51,9	22,5
A plazo	54	63	21,7	16,8
En MN	214	251	86,1	17,2
En ME	27	40	13,9	50,6

Fuente: SBS y AFP.

Elaboración: BCRP, Sucursal Cusco. Departamento de Estudios Económicos.

Evolución de los depósitos

(Var.% con respecto a similar mes del año anterior)

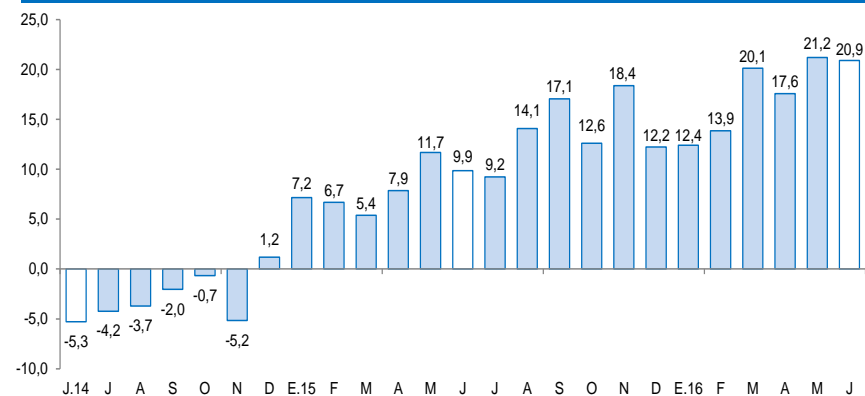

Fuente: SBS y AFP.

La inversión pública se incrementó en 13,0 por ciento, respecto a junio de 2015. En el primer semestre de 2016, la inversión pública aumentó 4,0 por ciento, con respecto a igual periodo de 2015.

Inversión Pública (En millones de soles)

	Junio			Enero - Junio		
	2015	2016	Var.% real	2015	2016	Var.% real
Gobierno Nacional	1	2	24,4	120	111	-10,6
Gobierno Regional	7	9	14,0	26	42	56,1
Gobiernos Locales	3	3	4,0	7	12	62,0
Total	12	13	13,0	153	165	4,0

Fuente: MEF.

Elaboración: BCRP, Sucursal Cusco. Departamento de Estudios Económicos.

Evolución de la inversión pública (Var.% real con respecto a similar mes del año anterior)

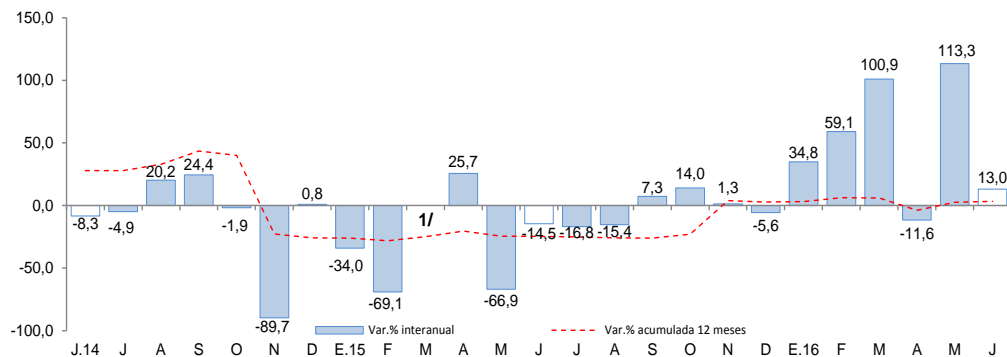

1/ En el mes de marzo de 2015, la variación interanual fue superior de 1 000,0 por ciento en valor absoluto.

Fuente: MEF.

- La **inversión pública** en Madre de Dios totalizó S/ 13 millones en junio, creciendo 13,0 por ciento, respecto a similar mes del año 2015, asociado a los mayores desembolsos en los tres niveles de gobierno. La inversión pública acumuló una expansión de 4,0 por ciento, frente a enero - junio de 2015.
- Los **principales proyectos** desarrollados por el **Gobierno Nacional** en junio fueron:

 - Ampliación de la infraestructura y equipamiento de las aulas para las nuevas carreras profesionales UNAMAD (S/ 713,3 miles).
 - Creación de servicios tecnológicos para la cadena productiva de madera y la agroindustria de productos de castaña, cacao y copozú del distrito de Tambopata (S/ 657,1 miles).
- Entre los principales proyectos ejecutados por el **Gobierno Regional** destacan:

 - Mejoramiento de la oferta de servicios educativos de la I.E. Simón Bolívar de la localidad de Mazuco del distrito de Inambari de la provincia de Tambopata (S/ 1,4 millones).
 - Pavimentación de calles, construcción de veredas y drenaje pluvial del Jr. Ica de la ciudad de Puerto Maldonado, Tambopata (S/ 819,6 miles).
- Por último, en los **Gobiernos Locales** destacan los siguientes proyectos:

 - Mejoramiento vial de las cuadras 05 al 09 de la vía Andrés Mallea de la ciudad de Puerto Maldonado de la provincia de Tambopata (S/ 710,3 miles).
 - Ampliación y mejoramiento del sistema de agua potable y disposición sanitaria de excretas en la localidad de Sudadero del distrito de Las Piedras de la provincia de Tambopata (S/ 382,6 miles).

El Índice de Confianza Empresarial Regional (ICER) permaneció en 60 puntos en el mes de junio, pero mayor en 3 puntos a lo registrado en junio del año 2015.

Índice de Confianza Empresarial Regional (ICER) (Índice de Difusión en puntos)

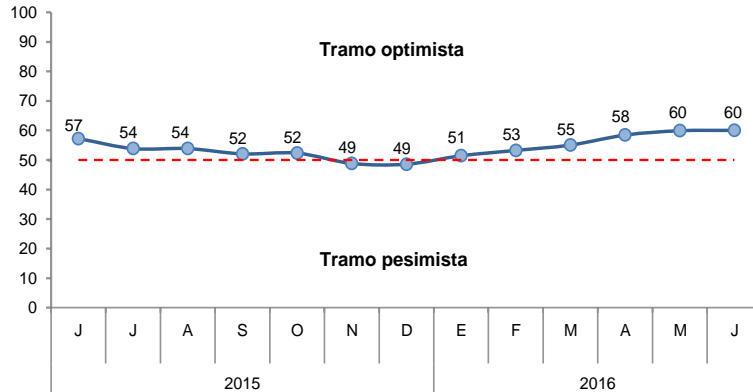

- Para los próximos tres meses, el índice de expectativas de demanda permaneció en 62 puntos. Las empresas de los sectores comercio y manufactura se mostraron más optimistas.
- Con relación a las expectativas de contratación de personal para los próximos tres meses, el índice ascendió a 52 puntos. Las empresas del sector manufactura esperan contar con mayor personal en los próximos tres meses.

Expectativa de Demanda de sus Productos a 3 Meses

Indique su previsión para los próximos tres meses respecto a la demanda de los productos de su empresa.

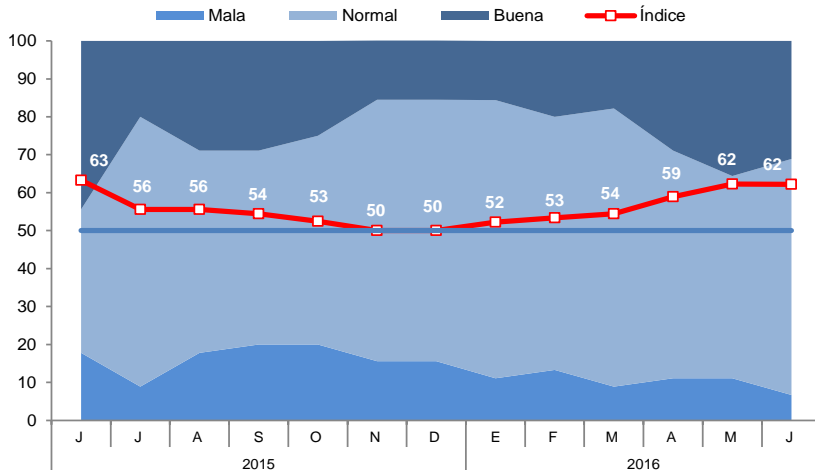

Expectativa de Contratación de Personal a 3 Meses

Indique su previsión para los próximos tres meses respecto al número de personal empleado en su empresa.

