



Madre de Dios: Síntesis de Actividad Económica - Marzo 2016 -

Departamento de Estudios Económicos
Sucursal Cusco

Viernes, 03 de junio de 2016

El Banco Central de Reserva del Perú (BCRP) ha considerado presentar un conjunto de indicadores sectoriales de actividad económica con la finalidad de poder realizar el seguimiento del desempeño de la economía departamental. Para el sector real, se ha utilizado el Valor Bruto de Producción a precios del año 2007 para los sectores disponibles. Cabe señalar que a partir de enero 2014, el Instituto Nacional de Estadística (INEI) ha realizado el cambio de año base (de 1994 a 2007) para la construcción del Producto Bruto Interno (PBI) nacional, estando en elaboración la desagregación departamental. En la medida que se publique referida información, el BCRP volvería a elaborar para cada departamento un indicador agregado de actividad económica.

La producción agropecuaria aumentó 4,4 por ciento, respecto a marzo del año 2015. Asimismo, la producción pesquera creció 37,4 por ciento y la actividad minera 27,9 por ciento.

Actividad Primaria

- El **sector agropecuario** se expandió 4,4 por ciento interanual en marzo de 2016, reflejo de la mayor producción de arroz, pasto brachiaria y papaya. Asimismo, la producción agropecuaria acumulada se incrementó en 1,2 por ciento, con respecto a enero – marzo de 2015.
- El **sector pesca** creció 37,4 por ciento en marzo, debido principalmente a la mayor extracción de mota y paco. En enero – marzo de 2016, la producción pesquera aumentó 15,2 por ciento.
- La **actividad minera** se expandió 27,9 por ciento interanual, asociado a la mayor extracción de oro. En el acumulado a marzo, el sector minería mejoró 88,5 por ciento con respecto a similar periodo del año 2015.

Evolución de la producción agropecuaria 1/

(Var.% real respecto a similar mes del año anterior)

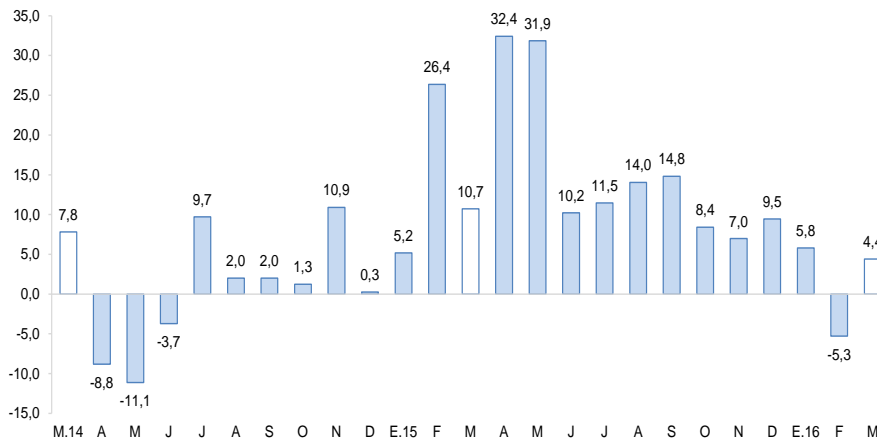

1/ A precios de 2007
Fuente: Ministerio de Agricultura y Riego

Evolución de la producción minera 1/

(Var.% real respecto a similar mes del año anterior)

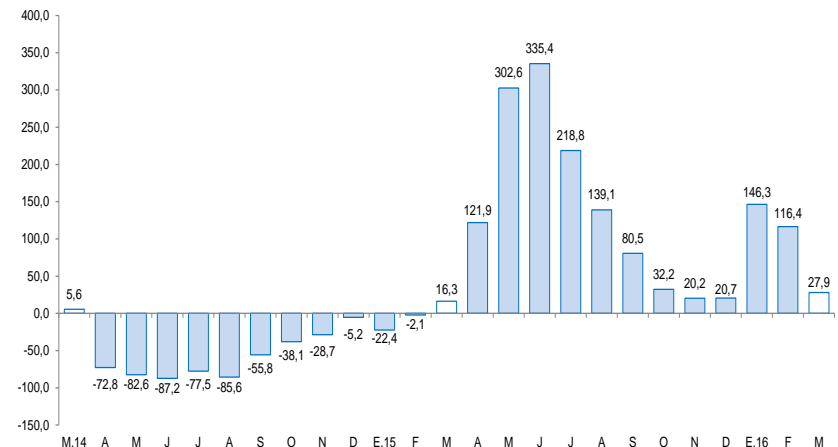

1/ A precios de 2007
Fuente: MINEM

En marzo, aumentó la inversión pública (100,9 por ciento), los arribos de turistas (31,2 por ciento), el empleo (2,8 por ciento) y el crédito (1,9 por ciento).

- El número de **arribos a los establecimientos de hospedaje** aumentó 31,3 por ciento interanual en marzo, debido al mayor arribo de turistas nacionales y extranjeros. En el primer trimestre, el número de arribos se expandió 37,7 por ciento en comparación a similar periodo de 2015.
- El **empleo formal** en empresas de más de 10 trabajadores, en la ciudad de Puerto Maldonado, se expandió 2,8 por ciento en el mes de marzo, con el cual el empleo acumula un crecimiento 3,6 por ciento respecto a enero-marzo de 2015.
- El **crédito** (S/ 496 millones) se incrementó en 1,9 por ciento en marzo, asociado a la expansión del crédito a personas (6,3 por ciento), específicamente el mayor crédito de consumo (8,1 por ciento). Por su parte, la financiación a empresas se expandió 0,3 por ciento.
- La **inversión pública** (S/ 14 millones) aumentó 100,9 por ciento, en términos reales, por los mayores desembolsos en los tres niveles de gobierno. Durante enero - marzo, la inversión creció 78,4 por ciento, frente a similar periodo del año 2015.

Otros indicadores de actividad económica

(Variación % respecto a similar mes del año anterior)

	Oct.15	Nov.15	Dic.15	Ene.16	Feb.16	Mar.16
Arribos a los establecimientos de hospedaje	↑ 12,6	↓ -0,1	↑ 9,4	↑ 46,9	↑ 34,0	↑ 31,3
Empleo formal urbano 1/	↓ -7,0	↓ -4,2	↓ -0,1	↑ 8,8	↓ -0,5	↑ 2,8
Crédito total 2/	↓ -2,5	↓ -2,5	↑ 0,2	↑ 1,1	↑ 1,4	↑ 1,9
Crédito de consumo 2/	↑ 12,4	↑ 12,7	↑ 13,1	↑ 12,9	↑ 9,5	↑ 8,1
Crédito hipotecario 2/	↑ 2,2	↑ 3,2	↓ -0,9	↓ -2,8	↓ -7,8	↓ -12,0
Inversión pública 3/	↑ 14,0	↑ 1,3	↓ -5,6	↑ 34,8	↑ 59,1	↑ 100,9

1/ En empresas de 10 a más trabajadores situadas en la ciudad de Puerto Maldonado.

2/ En términos nominales.

3/ En términos reales.

Fuentes: BCRP - Sucursal Cusco, MINCETUR, MTPE, SBS y MEF.

La actividad agropecuaria se incrementó en 4,4 por ciento interanual en marzo, explicado por la mayor producción pecuaria (7,8 por ciento) y agrícola (2,6 por ciento). En enero – marzo, la producción agropecuaria se expandió 1,2 por ciento en comparación a similar periodo de 2015.

Producción de principales productos agropecuarios 1/

(Miles de toneladas)

Subsectores	Estructura Porcentual 2014 2/	Marzo			Enero - Marzo				
		2015	2016	Var.%	Contribución al crecimiento 3/		2015	2016	Var.%
AGRÍCOLA	57,1			2,6	1,7			-0,5	-0,3
Orientada al mercado externo y agroindustria 2/	8,3			-16,5	-4,0			-12,8	-2,7
Maíz amarillo	6,8	4,4	3,6	-17,3	-4,2	9,9	8,6	-13,3	-2,7
Cacao	0,6	0,0	0,0	0,0	0,0	0,0	0,0	-3,6	0,0
Achiote	0,0	0,0	0,0	-	-	0,0	0,0	-	-
Mango	0,2	0,0	0,0	-	-	0,0	0,0	-	-
Palta	0,6	0,0	0,0	-	-	0,0	0,0	-	-
Caña de azúcar	0,0	0,0	0,1	162,1	0,0	0,0	0,2	279,6	0,0
Café	0,1	0,0	0,0	100,0	0,1	0,0	0,0	33,3	0,0
Orientada al mercado interno 2/	48,8			14,1	5,7			5,4	2,4
Arroz	5,1	1,9	2,2	18,0	2,3	4,6	4,9	8,0	0,9
Pasto brachiaria	25,7	55,4	62,1	12,2	2,0	176,0	179,6	2,0	0,4
Papaya	2,9	1,0	1,8	71,1	1,8	2,7	4,2	53,7	1,3
Copuazú	0,5	0,1	0,1	45,3	0,4	0,2	0,3	47,4	0,4
Plátano	6,7	1,5	1,6	6,5	0,3	4,5	4,5	0,8	0,0
Yuca	3,5	0,7	0,7	4,6	0,1	2,0	2,2	8,5	0,2
Pasto yarahua	0,3	1,1	1,3	13,3	0,0	3,3	3,4	5,2	0,0
Piña	1,1	0,3	0,2	-45,7	-0,5	0,9	0,6	-33,0	-0,4
PECUARIO	42,9			7,8	2,7			4,3	1,5
Carne de ave 4/	23,6	0,7	0,7	6,3	1,4	1,6	1,7	4,1	0,8
Carne de vacuno 4/	8,4	0,1	0,2	23,3	1,2	0,5	0,5	12,2	0,8
Huevo	5,7	0,2	0,2	7,1	0,3	0,5	0,5	3,3	0,2
Carne de porcino 4/	1,2	0,0	0,0	13,8	0,1	0,1	0,1	11,1	0,1
Carne de ovino 4/	0,2	0,0	0,0	0,0	0,0	0,0	0,0	0,0	0,0
Leche	3,9	0,3	0,3	-13,9	-0,3	1,1	0,9	-13,7	-0,4
SECTOR AGROPECUARIO	100,0			4,4	4,4			1,2	1,2

1/ Cifras preliminares.

2/ A precios de 2007.

3/ En base a la estructura de similar periodo de 2015.

4/ Peso neto.

Fuente: MINAGRI - Madre de Dios.

Elaboración: BCRP, Sucursal Cusco. Departamento de Estudios Económicos.

- La mayor **producción agrícola**, en marzo, se registró en los cultivos destinados al mercado interno (14,1 por ciento), destacando la mayor producción de arroz, pasto brachiaria y papaya. Por su parte, la producción orientada al mercado externo y agroindustria disminuyó 16,5 por ciento, resaltando la baja producción de maíz amarillo. Durante enero - marzo de 2016, la producción se contrajo 0,5 por ciento, determinado por la menor producción de maíz amarillo, siendo atenuado por el incremento de la producción de papaya y arroz.
- La expansión de la **producción pecuaria** se debió al incremento de la producción de carne de vacuno (23,3 por ciento) y carne de ave (6,3 por ciento). Entre enero y marzo, la producción creció 4,3 por ciento como resultado de la mayor producción de carne de ave y carne de vacuno.

El sector pesca se expandió 37,4 por ciento en marzo, con ello la producción acumulada creció 15,2 por ciento, frente a enero – marzo del año 2015.

Producción pesquera 1/ (En TM)

	Marzo			Enero - Marzo		
	2015	2016	Var. %	2015	2016	Var. %
Consumo Humano Directo						
Fresco 2/	53	73	37,3	158	182	14,9
SECTOR PESCA 2/			37,4			15,2

1/ Cifras preliminares.

2/ A precios de 2007.

Fuente: PRODUCE - Madre de Dios.

Elaboración: BCRP, Sucursal Cusco. Departamento de Estudios Económicos.

- En marzo, la **producción pesquera** aumentó 37,4 por ciento interanual en marzo, explicado por la mayor producción de mota (81,1 por ciento) y paco (32,2 por ciento). Entre enero y marzo de 2016, la producción se incrementó en 15,2 por ciento.

La producción minera aumentó 27,9 por ciento en marzo de 2016. Asimismo, la producción acumulada a marzo se incrementó en 88,5 por ciento.

Producción Minera 1/

(Var. % real respecto al mismo periodo del año anterior)

Mineral	Estructura Porcentual 2014 2/	Marzo			Enero - Marzo				
		2015	2016	Var.%	Contribución 3/	2015	2016	Var.%	Contribución 3/
Oro (Onzas Troy)	100,0	38 671	49 450	27,9	27,9	95 360	179 742	88,5	88,5
SECTOR MINERÍA	100,0			27,9	27,9			88,5	88,5

1/ Cifras preliminares.

2/ A precios de 2007.

3/ En base a la estructura de similar periodo de 2015.

Fuente: Ministerio de Energía y Minas.

Elaboración: BCRP, Sucursal Cusco. Departamento de Estudios Económicos.

- En marzo, la actividad minera se expandió 27,9 por ciento, respecto a similar mes del año 2015, el resultado fue explicado por la mayor extracción de oro. En enero – marzo, la producción minera subió 88,5 por ciento, con respecto a similar periodo de 2015.
- El **precio promedio del oro**, en marzo de 2016, fue US\$/oz.tr. 1 246,3, mayor en 3,9 por ciento respecto al mes anterior (US\$/oz.tr. 1 199,9).

Evolución de la producción minera 1/

(Var.% real respecto a similar mes del año anterior)

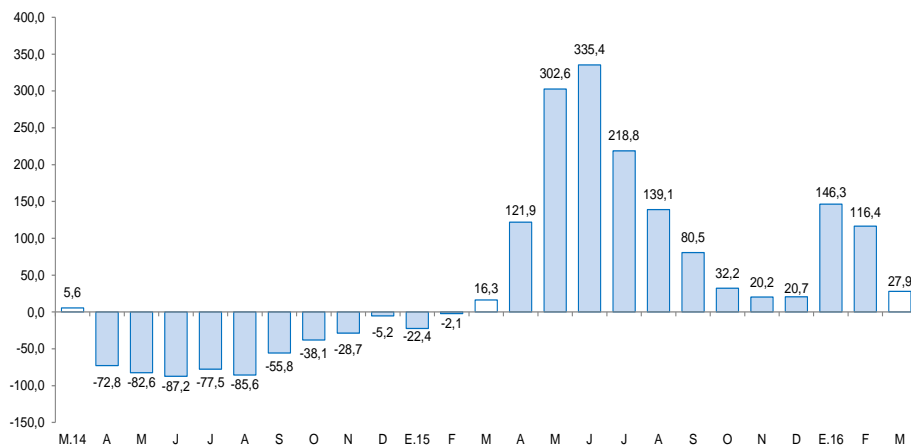

1/ A precios de 2007

Fuente: MINEM

Cotización internacional de oro

(US\$/oz.tr. promedio mensual – London Metal Exchange)

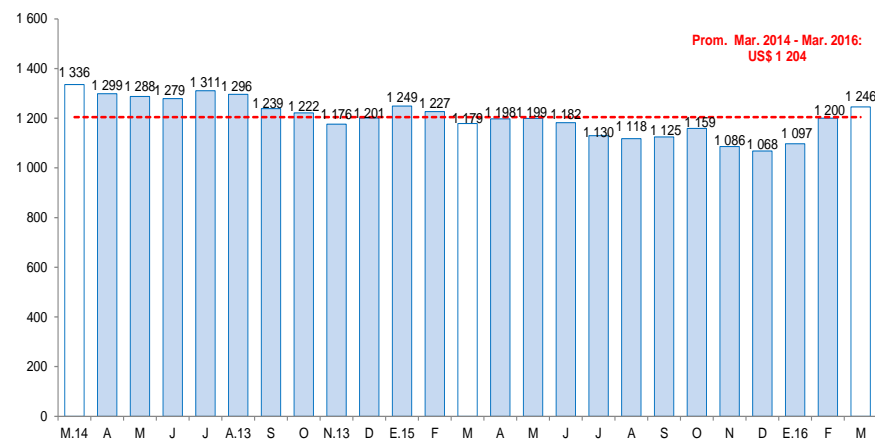

Fuente: BCRP y Bloomberg.

En marzo, el empleo formal en las empresas de más de 10 trabajadores, en la ciudad de Puerto Maldonado, mostró un aumento de 2,8 por ciento.

Ciudad de Puerto Maldonado: Índice mensual de empleo en empresas privadas formales de 10 a más trabajadores (Octubre 2010 = 100) 1/

	Marzo			Enero - Marzo		
	2015	2016	Var.%	2015	2016	Var.%
Extractiva 2/	91,5	92,0	0,5	82,4	86,1	4,5
Industria manufacturera	36,6	39,5	7,9	42,4	46,6	9,8
Comercio	84,0	156,3	86,0	86,7	114,7	32,3
Transporte, almacenes y comunicaciones	76,8	68,1	-11,4	78,7	66,7	-15,3
Servicios 3/	91,2	80,9	-11,3	84,7	85,8	1,2
Total	73,9	76,0	2,8	71,6	74,2	3,6

Nota: La información corresponde al primer día de cada mes.

1/ Cifras preliminares.

2/ Conformada por las subramas agricultura, pesca y minería.

3/ Conformada por las subramas servicios prestados a empresas, restaurantes y hoteles, establecimientos financieros, enseñanza, servicios sociales y comunales; y electricidad, gas y agua.

Fuente: MTPE - Encuesta Nacional de Variación del Empleo (ENVME).

Elaboración: BCRP, Sucursal Cusco. Departamento de Estudios Económicos.

- El **empleo** en la ciudad de Puerto Maldonado, en empresas privadas formales de 10 a más trabajadores, aumentó 2,8 por ciento interanual. En el mes de marzo de 2016, el incremento del empleo se debió a la mayor demanda laboral de los sectores: comercio (86,0 por ciento) e industria manufacturera (7,9 por ciento).

Ciudad de Puerto Maldonado: Evolución del empleo formal urbano

(Var.% con respecto a similar mes del año anterior)

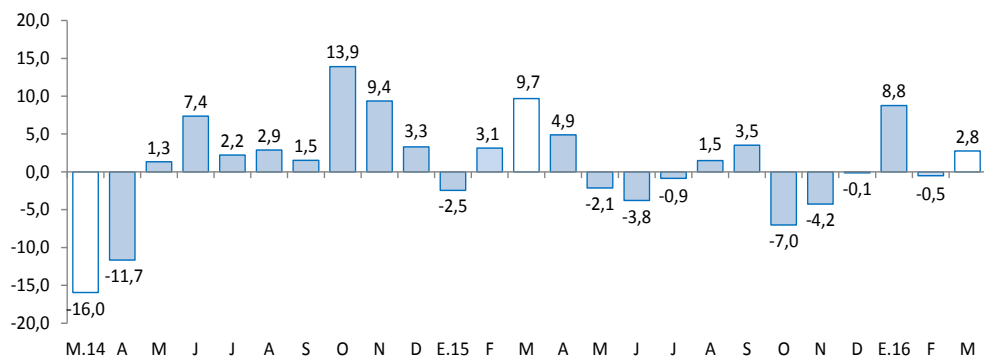

El crédito (S/ 496 millones) creció 1,9 por ciento, en términos nominales, respecto al saldo de marzo del año 2015, explicado por la expansión del crédito a personas (6,3 por ciento) y a empresas (0,3 por ciento).

Crédito

(Saldos a fin de periodo en millones de soles)

	A MARZO			
	2015	2016	Estruct.% 2016	Var. Nom. 2016 / 2015
Banco de la Nación 1/	24	26	5,2	8,2
Agrobanco 2/	13	20	4,1	55,6
Banca múltiple	146	158	31,8	8,2
Instituciones no bancarias	304	292	58,9	-3,9
Cajas municipales	263	251	50,7	-4,3
Financieras	41	41	8,2	-1,0
TOTAL	487	496	100,0	1,9
Empresas	355	357	71,9	0,3
Personas	131	139	28,1	6,3
Consumo	119	129	25,9	8,1
Hipotecario	12	11	2,2	-12,0
En MN	474	487	98,2	2,8
En ME	13	9	1,8	-29,6

1/Considera solo los créditos de consumo e hipotecario.

2/No considera los créditos a las demás empresas del sistema financiero.

Fuente: SBS y AFP

Elaboración: BCRP, Sucursal Cusco. Departamento de Estudios Económicos.

- La **morosidad** en febrero de 2016 fue de 9,6 por ciento, menor en 0,1 de punto porcentual en comparación a similar mes de 2015. La morosidad en la banca múltiple (10,3 por ciento) disminuyó 0,7 de punto porcentual, y en las instituciones no bancarias (9,9 por ciento) bajó 0,3 de punto porcentual.

Evolución del crédito

(Var.% con respecto a similar mes del año anterior)

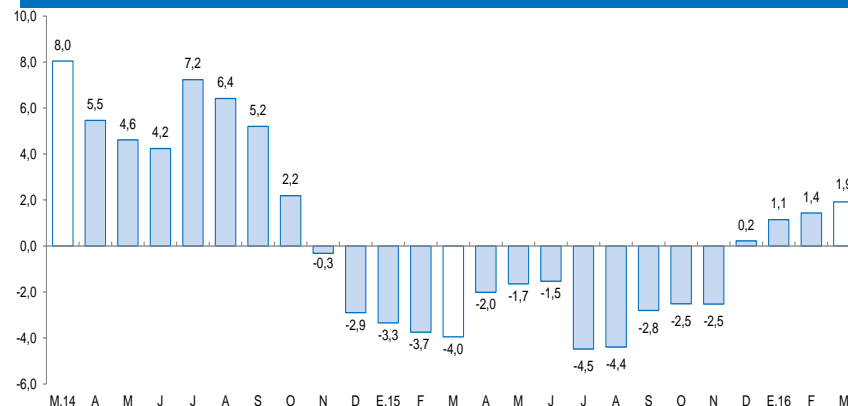

Fuente: SBS y AFP.

Tasa de morosidad 1/

(Porcentaje)

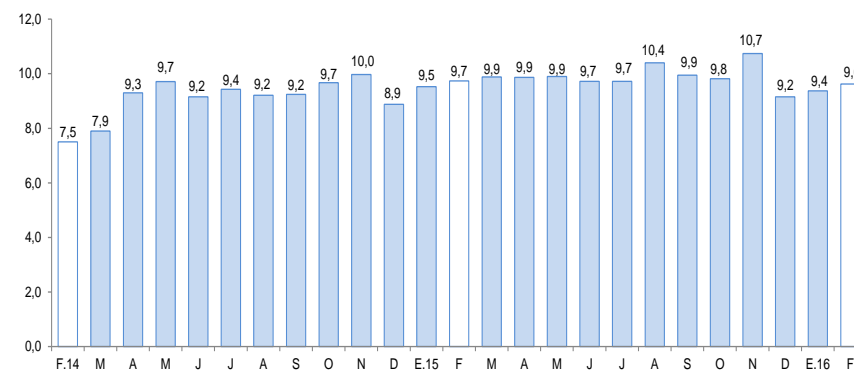

1/ Morosidad = (créditos vencidos + créditos en cobranza judicial) / colocaciones brutas.
Fuente: SBS y AFP.

En marzo, los depósitos (S/ 281 millones) aumentaron 20,1 por ciento, respecto a similar mes de 2015. Este resultado se debió a la mayor captación de depósitos de ahorro (23,7 por ciento), a la vista (19,4 por ciento) y a plazo (12,6 por ciento).

Depósitos

(Saldos a fin de periodo en millones de soles)

	A MARZO			
	2015	2016	Estruct. % 2016	Var. Nom. 2016 / 2015
Banco de la Nación	51	52	18,5	1,6
Banca múltiple	103	135	47,9	30,8
Instituciones no bancarias	80	94	33,6	18,2
Cajas municipales	78	92	32,8	18,2
Financieras	2	2	0,7	22,1
TOTAL	234	281	100,0	20,1
Vista	64	77	27,3	19,4
Ahorro	119	147	52,4	23,7
A plazo	51	57	20,3	12,6
En MN	208	237	84,4	13,9
En ME	26	44	15,6	70,9

Fuente: SBS y AFP.

Elaboración: BCRP, Sucursal Cusco. Departamento de Estudios Económicos.

Evolución de los depósitos

(Var.% con respecto a similar mes del año anterior)

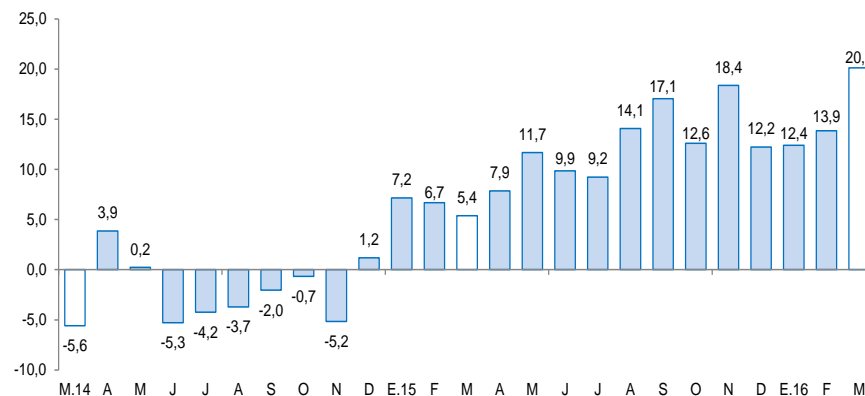

Fuente: SBS y AFP.

La inversión pública creció 100,9 por ciento, respecto a marzo de 2015. Durante enero – marzo, la inversión pública aumentó 78,4 por ciento.

Inversión Pública (En millones de soles)

	Marzo			Enero - Marzo		
	2015	2016	Var.% real	2015	2016	Var.% real
Gobierno Nacional	1	2	44,9	3	3	13,1
Gobierno Regional	4	8	95,0	8	14	70,5
Gobiernos Locales	1	3	203,4	1	5	269,1
Total	7	14	100,9	12	23	78,4

Fuente: BCRP-Departamento de Estadísticas Fiscales.

Elaboración: BCRP, Sucursal Cusco. Departamento de Estudios Económicos.

Evolución de la inversión pública (Var.% real con respecto a similar mes del año anterior)

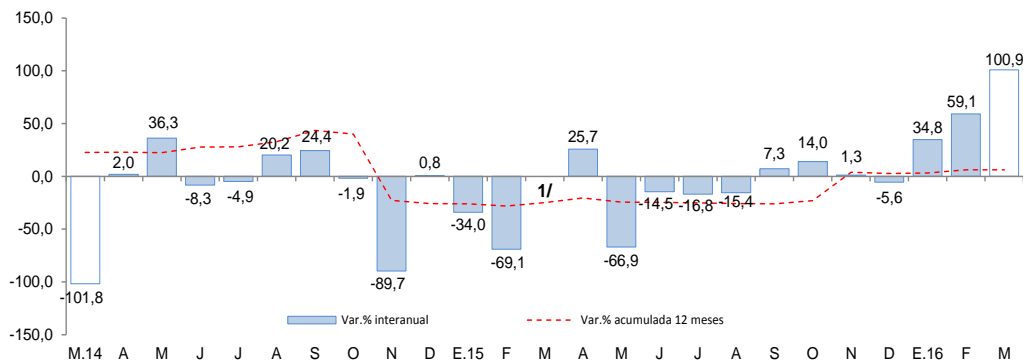

1/ En el mes de marzo de 2015, la variación interanual fue superior de 1 000,0 por ciento en valor absoluto.
Fuente: BCRP - Departamento de Estadísticas Fiscales.

- La **inversión pública** en Madre de Dios totalizó S/ 14 millones en marzo, 100,9 por ciento más, respecto a similar mes del año 2015, explicado por los mayores desembolsos en los tres niveles de gobierno. La inversión pública acumulada se incrementó en 78,4 por ciento con relación a enero – marzo de 2015.
- Los **principales proyectos** desarrollados por el **Gobierno Nacional** en marzo fueron:
 - Ampliación de la infraestructura y equipamiento de aulas para las nuevas carreras profesionales de la UNAMAD (S/ 583,2 miles).
 - Creación de servicios tecnológicos para la cadena productiva de madera y la agroindustria de productos de castaña, cacao y copuazú del distrito de Tambopata de la provincia de Tambopata (S/ 486,7 miles).
- Entre los principales proyectos ejecutados por el **Gobierno Regional** destacan:
 - Ampliación y mejoramiento del servicio educativo en la I.E.B.R. N° 52166 Nuestra Señora de Fátima del AA.HH. Barrio Nuevo en la ciudad de Puerto Maldonado del distrito de Tambopata de la provincia de Tambopata (S/ 851,0 miles).
 - Mejoramiento de la oferta de servicios educativos de la I.E. Simón Bolívar de la localidad de Mazuco del distrito de Inambari de la provincia de Tambopata (S/ 691,6 miles).
- Por último, en los **Gobiernos Locales** destacan los siguientes proyectos:
 - Mejoramiento vial de la Av. 15 de agosto en la ciudad de Puerto Maldonado de la provincia de Tambopata (S/ 564,9 miles).
 - Mejoramiento vial de las cuadras 05 al 09 de la vía Andrés Mallea de la ciudad de Puerto Maldonado del distrito de Tambopata de la provincia de Tambopata (S/ 373,7 miles).

El Índice de Confianza Empresarial Regional (ICER) alcanzó 55 puntos en el mes de marzo, siendo mayor en 2 puntos respecto al mes anterior y a marzo de 2015.

Índice de Confianza Empresarial Regional (ICER) (Índice de Difusión en puntos)

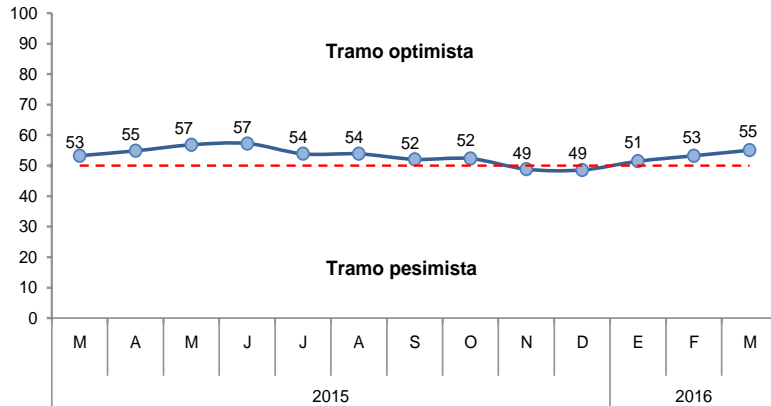

- Para los próximos tres meses, el índice de expectativas de demanda ascendió a 54 puntos. Las empresas de los sectores comercio y servicios se mostraron más optimistas.
- Con relación a las expectativas de contratación de personal para los próximos tres meses, el índice se ubicó en 51 puntos pasando al tramo optimista. Las empresas que reportaron mayores expectativas de contratación de personal, pertenecen a los sectores servicios y manufactura.

Expectativa de Demanda de sus Productos a 3 Meses

Indique su previsión para los próximos tres meses respecto a la demanda de los productos de su empresa.

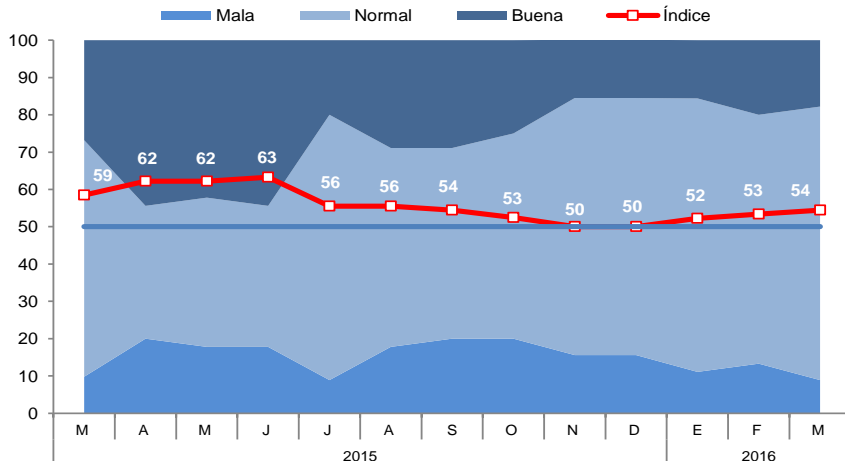

Expectativa de Contratación de Personal a 3 Meses

Indique su previsión para los próximos tres meses respecto al número de personal empleado en su empresa.

