



# Madre de Dios: Síntesis de Actividad Económica - Enero 2016 -

Departamento de Estudios Económicos  
Sucursal Cusco

Martes, 24 de mayo de 2016

*El Banco Central de Reserva del Perú (BCRP) ha considerado presentar un conjunto de indicadores sectoriales de actividad económica con la finalidad de poder realizar el seguimiento del desempeño de la economía departamental. Para el sector real, se ha utilizado el Valor Bruto de Producción a precios del año 2007 para los sectores disponibles. Cabe señalar que a partir de enero 2014, el Instituto Nacional de Estadística (INEI) ha realizado el cambio de año base (de 1994 a 2007) para la construcción del Producto Bruto Interno (PBI) nacional, estando en elaboración la desagregación departamental. En la medida que se publique referida información, el BCRP volvería a elaborar para cada departamento un indicador agregado de actividad económica.*

La producción agropecuaria creció 5,3 por ciento, frente a enero del año 2015. De igual forma, se expandió la actividad minera (146,3 por ciento). Por su parte, se contrajo la producción pesquera (-5,2 por ciento).

## Actividad Primaria

- El **sector agropecuario** aumentó 5,3 por ciento interanual en enero de 2016, explicado por la mayor producción de papaya (53,1 por ciento), maíz amarillo (24,5 por ciento) y carne de vacuno (13,6 por ciento).
- El **sector pesca** disminuyó 5,2 por ciento, debido principalmente a la menor extracción de puma zúngaro (-85,4 por ciento) y paco (-9,2 por ciento).
- La **actividad minera** se incrementó en 146,3 por ciento interanual, asociado a la mayor extracción de oro.

## Evolución de la producción agropecuaria 1/

(Var.% real respecto a similar mes del año anterior)

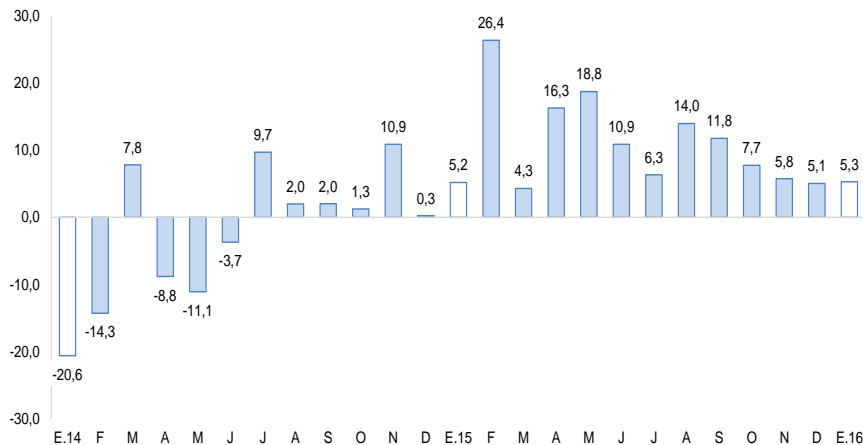

1/ A precios de 2007  
Fuente: Ministerio de Agricultura y Riego

## Evolución de la producción minera 1/

(Var.% real respecto a similar mes del año anterior)

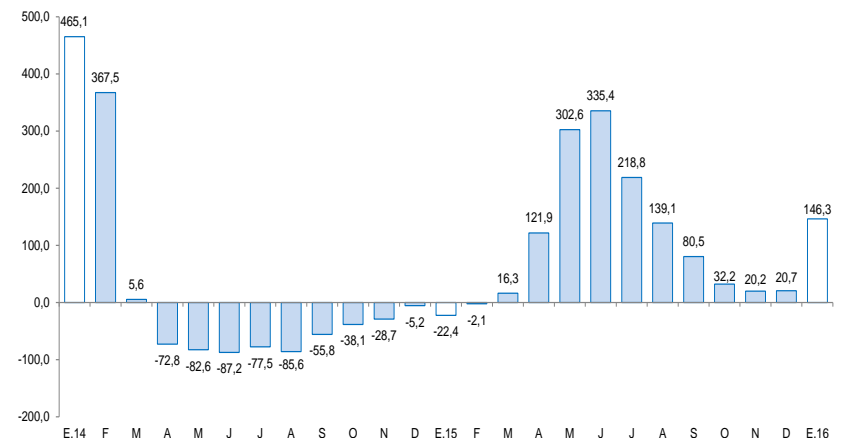

1/ A precios de 2007  
Fuente: MINEM

## En enero, creció la inversión pública (34,8 por ciento) y el crédito (1,3 por ciento).

- El número de arribos a los establecimientos de hospedaje, en enero de 2016, aumentó 49,5 por ciento interanual, por la mayor afluencia de turistas nacionales (61,3 por ciento).
- El empleo formal en las empresas de más de 10 trabajadores, en la ciudad de Puerto Maldonado, ascendió 8,8 por ciento en enero, por la mayor demanda laboral de los sectores: industria manufacturera (65,4 por ciento), extractivo (22,0 por ciento) y servicios (10,3 por ciento).
- El crédito (S/ 494 millones) se incrementó en 1,3 por ciento, en términos nominales, respecto al saldo de enero del año 2015, asociado a la expansión del crédito a personas (11,4 por ciento).
- La inversión pública (S/ 2 millones) aumentó 34,8 por ciento, en términos reales, por los mayores desembolsos en el Gobierno Regional (44,2 por ciento).

### Otros indicadores de actividad económica

(Variación % respecto a similar mes del año anterior)

	Ago.15	Set. 15	Oct.15	Nov.15	Dic.15	Ene.16
Arribos a los establecimientos de hospedaje	↑ 14,7	↑ 13,7	↑ 12,6	↓ -0,1	↑ 9,4	↑ 49,5
Empleo formal urbano 1/	↑ 1,5	↑ 3,5	↓ -7,0	↓ -4,2	↓ -0,1	↑ 8,8
Crédito total 1/	↓ -4,4	↓ -2,8	↓ -2,5	↓ -2,5	↑ 0,2	↑ 1,3
Crédito de consumo 1/	↑ 10,3	↑ 11,0	↑ 12,4	↑ 12,7	↑ 13,1	↑ 12,9
Crédito hipotecario 1/	↑ 7,9	↑ 1,2	↑ 2,2	↑ 3,2	↓ -0,9	↓ -2,8
Inversión Pública 2/	↓ -15,4	↑ 7,3	↑ 14,0	↑ 1,3	↓ -5,6	↑ 34,8

1/ En empresas de 10 a más trabajadores situadas en la ciudad de Puerto Maldonado.

1/ En términos nominales.

2/ En términos reales.

Fuentes: BCRP - Sucursal Cusco, MINCETUR, SBS y MEF.

2/ En el mes de marzo de 2015, la variación interanual fue superior a 1000,0 por ciento en valor absoluto.

La actividad agropecuaria se expandió 5,3 por ciento interanual en enero, explicado por la mayor producción agrícola (6,4 por ciento) y pecuaria (3,8 por ciento).

## Producción de principales productos agropecuarios 1/

(Miles de toneladas)

Subsectores	Estructura Porcentual 2014 2/	Enero			Contribución al crecimiento 3/
		2015	2016	Var. %	
<b>AGRÍCOLA</b>	<b>57,1</b>			<b>6,4</b>	<b>3,7</b>
<b>Orientada al mercado externo y agroindustria 2/</b>	<b>8,3</b>			<b>24,5</b>	<b>2,0</b>
Maíz amarillo	6,8	0,9	1,1	24,5	1,9
Cacao	0,6	0,0	0,0	16,7	0,1
Caña de azúcar	0,0	0,0	0,1	330,8	0,0
Achiote	0,0	0,0	0,0	-	-
Café	0,1	0,0	0,0	-	-
Mango	0,2	0,0	0,0	-	-
Palta	0,6	0,0	0,0	-	-
<b>Orientada al mercado interno 2/</b>	<b>48,8</b>			<b>3,5</b>	<b>1,7</b>
Papaya	2,9	0,8	1,2	53,1	1,5
Pasto brachiaria	25,7	56,4	58,7	4,0	1,0
Plátano	6,7	1,4	1,5	9,1	0,5
Pasto yarahua	0,3	0,7	1,0	37,5	0,4
Copuazú	0,5	0,1	0,1	5,5	0,3
Yuca	3,5	0,7	0,7	1,3	0,1
Arroz	5,1	0,8	0,8	-3,4	-0,3
Piña	1,1	0,3	0,2	-26,8	-0,4
<b>PECUARIO</b>	<b>42,9</b>			<b>3,8</b>	<b>1,6</b>
Carne de vacuno 4/	8,4	0,2	0,2	13,6	1,2
Huevo	5,7	0,2	0,2	6,6	0,4
Carne de ave 4/	23,6	0,5	0,5	0,9	0,2
Carne de porcino 4/	1,2	0,0	0,0	11,1	0,1
Carne de ovino 4/	0,2	0,0	0,0	0,0	0,0
Leche	3,9	0,3	0,3	-9,4	-0,3
<b>SECTOR AGROPECUARIO</b>	<b>100,0</b>			<b>5,3</b>	<b>5,3</b>

1/ Cifras preliminares.

2/ A precios de 2007.

3/ En base a la estructura de similar periodo de 2015.

4/ Peso neto.

Fuente: MINAGRI - Madre de Dios.

Elaboración: BCRP, Sucursal Cusco, Departamento de Estudios Económicos.

- La mayor **producción agrícola**, en enero, se registró en los cultivos destinados al mercado externo y agroindustria (24,5 por ciento) y al mercado interno (3,5 por ciento). En el primer grupo, resaltó la mayor producción de maíz amarillo (24,5 por ciento) y cacao (16,7 por ciento). En el segundo grupo, destacó el incremento de la producción de papaya (53,1 por ciento) y pasto brachiaria (4,0 por ciento).
- La expansión de la **producción pecuaria** se explicó principalmente por la mayor producción de carne de vacuno (13,6 por ciento) y huevo (6,6 por ciento).

El sector pesca se redujo 5,2 por ciento, en comparación a enero de 2015.

### Producción pesquera 1/

(En TM)

	Enero		
	2015	2016	Var. %
<b>Consumo Humano Directo</b>			
Fresco 2/	58	56	-4,2
<b>SECTOR PESCA 2/</b>			<b>-5,2</b>

1/ Cifras preliminares.

2/ A precios de 2007.

Fuente: PRODUCE - Madre de Dios.

Elaboración: BCRP, Sucursal Cusco. Departamento de Estudios Económicos.

- En enero, la **producción pesquera** disminuyó 5,2 por ciento interanual, debido a la menor producción de puma zúngaro (-85,4 por ciento) y paco (-9,2 por ciento).

## La producción minera, en enero, se incrementó en 146,3 por ciento interanual.

### Producción Minera 1/

(Var. % real respecto al mismo periodo del año anterior)

Mineral	Estructura Porcentual 2014 2/	Enero			Contribución 3/
		2015	2016	Var.%	
Oro (Onzas Troy)	100,0	25 476	62 751	146,3	146,3
<b>SECTOR MINERÍA</b>	<b>100,0</b>			<b>146,3</b>	<b>146,3</b>

1/ Cifras preliminares.

2/ A precios de 2007.

3/ En base a la estructura de similar periodo de 2015.

Fuente: Ministerio de Energía y Minas.

Elaboración: BCRP, Sucursal Cusco. Departamento de Estudios Económicos.

- En enero, la actividad minera se expandió 146,3 por ciento, respecto a similar mes del año 2015, el resultado fue determinado por la mayor extracción de oro.
- El **precio promedio del oro**, en enero de 2016, fue US\$/oz.tr. 1 097,4, mayor en 2,7 por ciento respecto al mes anterior (US\$/oz.tr. 1 068,3).

### Evolución de la producción minera 1/

(Var.% real respecto a similar mes del año anterior)

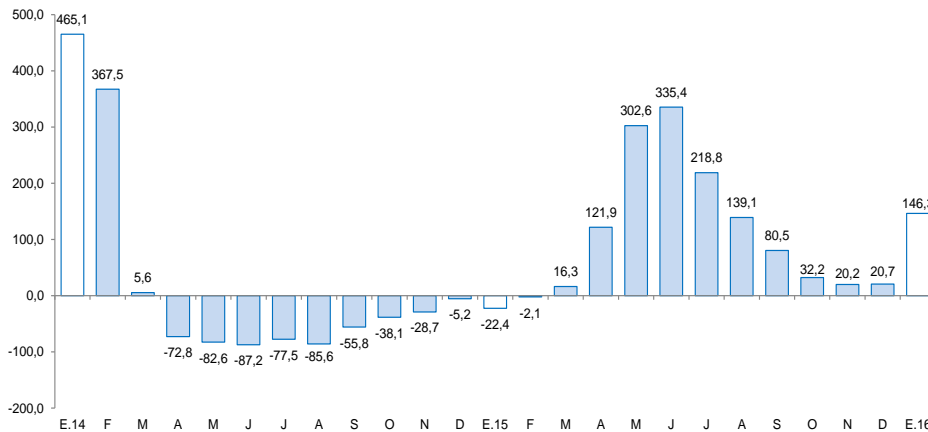

1/ A precios de 2007

Fuente: MINEM

### Cotización internacional de oro

(US\$/oz.tr. promedio mensual – London Metal Exchange)

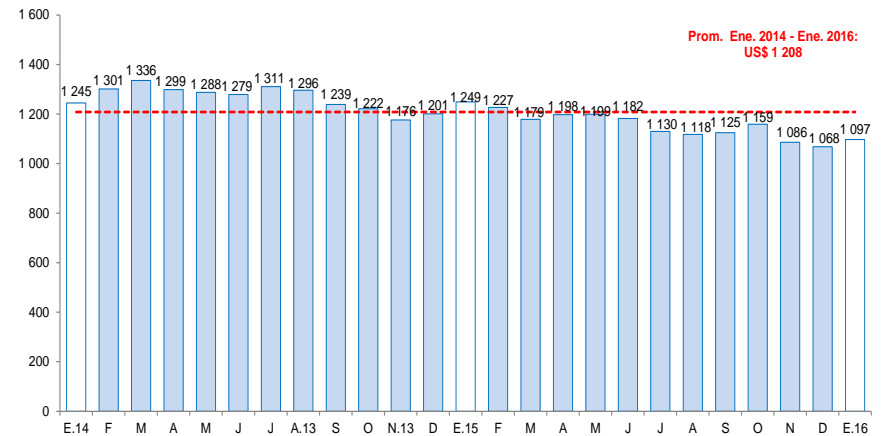

Fuente: BCRP y Bloomberg.

En enero, el empleo formal en las empresas de más de 10 trabajadores, en la ciudad de Puerto Maldonado, mostró una expansión de 8,8 por ciento.

## Ciudad de Puerto Maldonado: Índice mensual de empleo en empresas privadas formales de 10 a más trabajadores (Octubre 2010 = 100) 1/

	Enero		Var.%
	2015	2016	
Extractiva 2/	68,2	83,2	22,0
Industria manufacturera	37,5	62,0	65,4
Comercio	87,5	84,1	-3,9
Transporte, almacenes y comunicaciones	84,3	65,2	-22,7
Servicios 3/	83,5	92,1	10,3
<b>Total</b>	<b>69,6</b>	<b>75,7</b>	<b>8,8</b>

Nota: La información corresponde al primer día de cada mes.

1/ Cifras preliminares.

2/ Conformada por las subramas agricultura, pesca y minería.

3/ Conformada por las subramas servicios prestados a empresas, restaurantes y hoteles, establecimientos financieros, enseñanza, servicios sociales y comunales; y electricidad, gas y agua.

Fuente: MTPE - Encuesta Nacional de Variación del Empleo (ENVME).

Elaboración: BCRP, Sucursal Cusco. Departamento de Estudios Económicos.

## Ciudad de Puerto Maldonado: Evolución del empleo formal urbano

(Var.% con respecto a similar mes del año anterior)

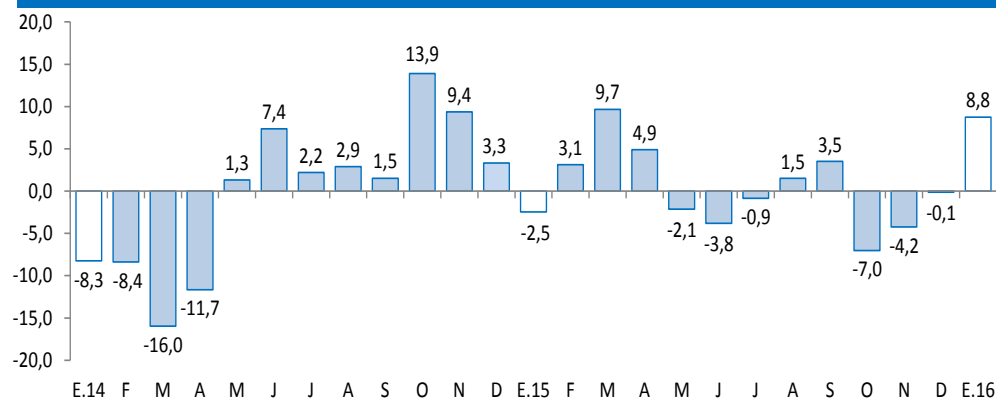

- El **empleo** en la ciudad de Puerto Maldonado, en empresas privadas formales de 10 a más trabajadores, aumentó 8,8 por ciento interanual. En el mes de enero de 2016, el incremento del empleo se debió a la mayor demanda laboral de los sectores: industria manufacturera (65,4 por ciento), extractivo (22,0 por ciento) y servicios (10,3 por ciento).

El crédito (S/ 494 millones) aumentó 1,3 por ciento, en términos nominales, respecto al saldo de enero del año 2015, asociado al incremento del crédito a personas (11,4 por ciento).

## Crédito

(Saldos a fin de periodo en millones de soles)

	A ENERO			
	2015	2016	Estruct.% 2016	Var. Nom. 2016 / 2015
<b>Banco de la Nación 1/</b>	<b>23</b>	<b>25</b>	<b>5,1</b>	<b>9,7</b>
<b>Agrobanco 2/</b>	<b>13</b>	<b>20</b>	<b>4,1</b>	<b>51,8</b>
<b>Banca múltiple</b>	<b>145</b>	<b>158</b>	<b>32,0</b>	<b>8,9</b>
<b>Instituciones no bancarias</b>	<b>306</b>	<b>291</b>	<b>58,8</b>	<b>-5,1</b>
Cajas municipales	266	250	50,6	-6,0
Financieras	40	40	8,2	0,8
<b>TOTAL</b>	<b>488</b>	<b>494</b>	<b>100,0</b>	<b>1,3</b>
<b>Empresas</b>	<b>360</b>	<b>352</b>	<b>71,1</b>	<b>-2,3</b>
<b>Personas</b>	<b>128</b>	<b>143</b>	<b>28,9</b>	<b>11,4</b>
Consumo	116	131	26,5	12,9
Hipotecario	12	12	2,4	-2,8
En MN	475	483	97,8	1,8
En ME	13	11	2,2	-15,0

1/Considera solo los créditos de consumo e hipotecario.

2/No considera los créditos a las demás empresas del sistema financiero.

Fuente: SBS y AFP

Elaboración: BCRP, Sucursal Cusco. Departamento de Estudios Económicos.

- La **morosidad** en diciembre de 2015 fue de 9,2 por ciento, mayor en 0,3 de punto porcentual en comparación a similar mes de 2014. La morosidad en las instituciones no bancarias (9,5 por ciento) aumentó 0,2 de punto porcentual. Por otro lado, en la banca múltiple (9,2 por ciento) disminuyó 0,9 de punto porcentual.

## Evolución del crédito

(Var.% con respecto a similar mes del año anterior)

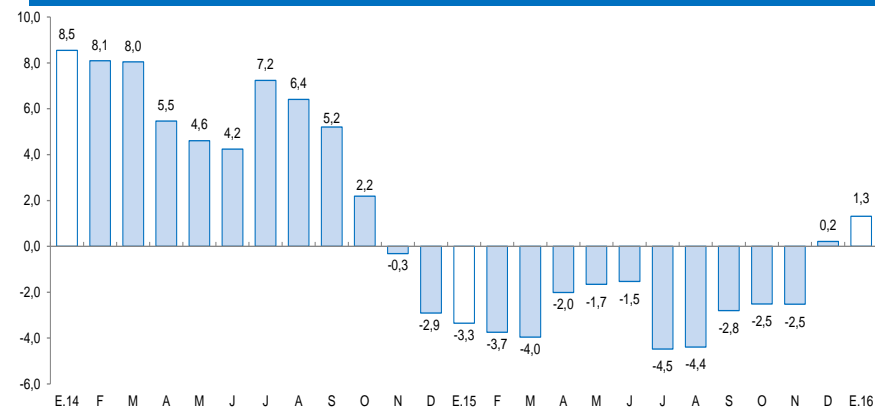

Fuente: SBS y AFP.

## Tasa de morosidad 1/

(Porcentaje)

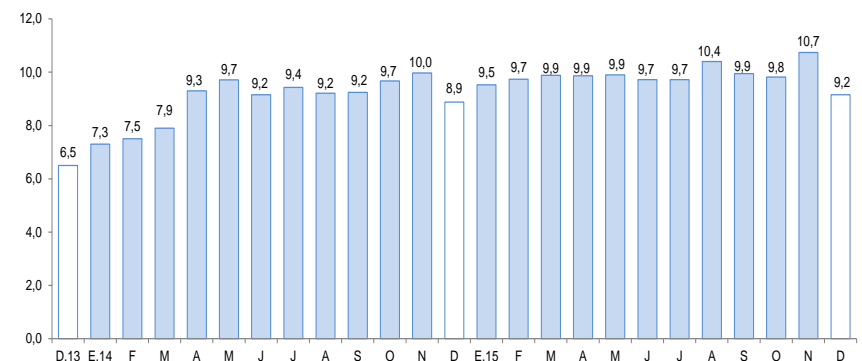

1/ Morosidad = (créditos vencidos + créditos en cobranza judicial) / colocaciones brutas.  
Fuente: SBS y AFP.



En enero, los depósitos (S/ 270 millones) crecieron 12,4 por ciento, respecto a similar mes de 2015. Este resultado fue explicado por la mayor captación de depósitos de ahorro (15,9 por ciento), a la vista (13,7 por ciento) y a plazo (2,9 por ciento).

## Depósitos

(Saldos a fin de periodo en millones de soles)

	A ENERO			
	2015	2016	Estruct. % 2016	Var. Nom. 2016 / 2015
<b>Banco de la Nación</b>	<b>47</b>	<b>53</b>	<b>19,5</b>	<b>11,1</b>
<b>Banca múltiple</b>	<b>113</b>	<b>130</b>	<b>48,1</b>	<b>15,1</b>
<b>Instituciones no bancarias</b>	<b>80</b>	<b>88</b>	<b>32,4</b>	<b>9,3</b>
Cajas municipales	79	86	31,9	9,5
Financieras	1	1	0,5	-1,2
<b>TOTAL</b>	<b>240</b>	<b>270</b>	<b>100,0</b>	<b>12,4</b>
Vista	64	73	26,9	13,7
Ahorro	123	142	52,7	15,9
A plazo	53	55	20,3	2,9
En MN	214	233	86,2	9,1
En ME	27	37	13,8	38,7

Fuente: SBS y AFP.

Elaboración: BCRP, Sucursal Cusco. Departamento de Estudios Económicos.

## Evolución de los depósitos

(Var.% con respecto a similar mes del año anterior)

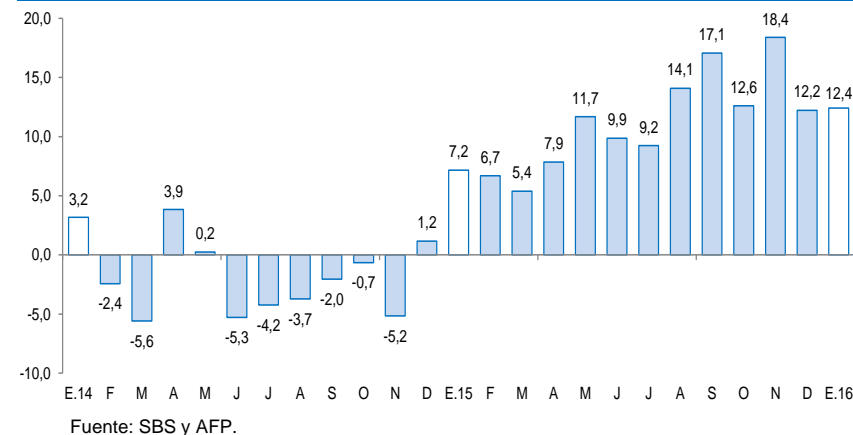

## La inversión pública aumentó 34,8 por ciento, respecto a enero de 2015.

### Inversión Pública (En millones de soles)

	Enero		
	2015	2016	Var.% real
Gobierno Nacional	0	0	-16,3
Gobierno Regional	1	2	44,2
Gobiernos Locales	0	0	-
<b>Total</b>	<b>2</b>	<b>2</b>	<b>34,8</b>

Fuente: BCRP-Departamento de Estadísticas Fiscales.

Elaboración: BCRP, Sucursal Cusco. Departamento de Estudios Económicos.

### Evolución de la inversión pública (Var.% real con respecto a similar mes del año anterior)

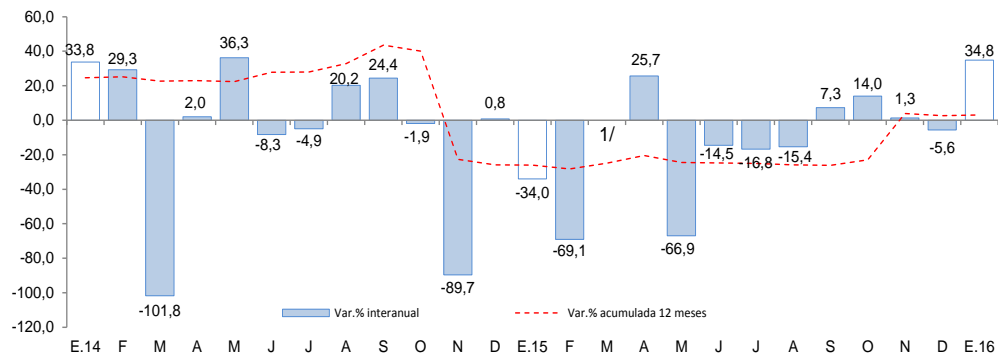

1/ En el mes de marzo de 2015, la variación interanual fue superior a 1 000,0 por ciento en valor absoluto.

Fuente: BCRP - Departamento de Estadísticas Fiscales.

- La **inversión pública** en Madre de Dios alcanzó S/ 2 millones en enero, 34,8 por ciento más, respecto a similar mes del año 2015, explicado por los mayores desembolsos en el Gobierno Regional (44,2 por ciento).
- Los **principales proyectos** desarrollados por el **Gobierno Nacional** en enero fueron:
  - Ampliación de la infraestructura y equipamiento de aulas para las nuevas carreras profesionales de la UNAMAD (S/ 308,6 miles).
  - Rehabilitación y remodelación de la infraestructura educativa y equipamiento de la institución educativa Guillermo Billinghurst ubicada en el distrito de Tambopata de la provincia de Tambopata (S/ 123,7 miles).
- Entre los principales proyectos ejecutados por el **Gobierno Regional** destacan:
  - Mejoramiento de la oferta de servicios educativos de la I.E. Simón Bolívar de la localidad de Mazuco del distrito de Inambari de la provincia de Tambopata (S/ 238,7 miles).
  - Mejoramiento de la oferta de servicios educativos de la IEBR La Pastora en la ciudad de Puerto Maldonado del distrito de Tambopata de la provincia de Tambopata (S/ 197,5 miles).
- Por último, en los **Gobiernos Locales** destacan los siguientes proyectos:
  - Mejoramiento del palacio municipal (S/ 23,8 miles).
  - Mejoramiento del sistema de tratamiento de agua potable en la localidad de Puerto Rosario del distrito de Laberinto de la provincia de Tambopata (S/ 12,1 miles).

El Índice de Confianza Empresarial Regional (ICER), en el mes de enero de 2016, alcanzó 51 puntos, superior en 2 puntos con relación al mes anterior e inferior en 1 punto frente a enero de 2015.

## Índice de Confianza Empresarial Regional (ICER) (Índice de Difusión en puntos)

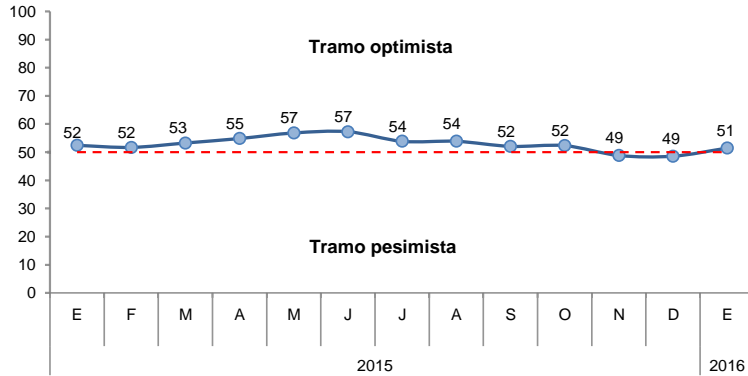

- Para los próximos tres meses, el índice de expectativas de demanda se ubicó en 52 puntos, pasando al tramo optimista. Las empresas del sector servicios reportaron un mejora en las expectativas de demanda de sus productos.
- Con relación a las expectativas de contratación de personal para los próximos tres meses, el índice avanzó a 49 puntos. Las empresas que reportaron mayores expectativas de contratación de personal pertenecen a los sectores comercio y servicios.

## Expectativa de Demanda de sus Productos a 3 Meses

Indique su previsión para los próximos tres meses respecto a la demanda de los productos de su empresa.

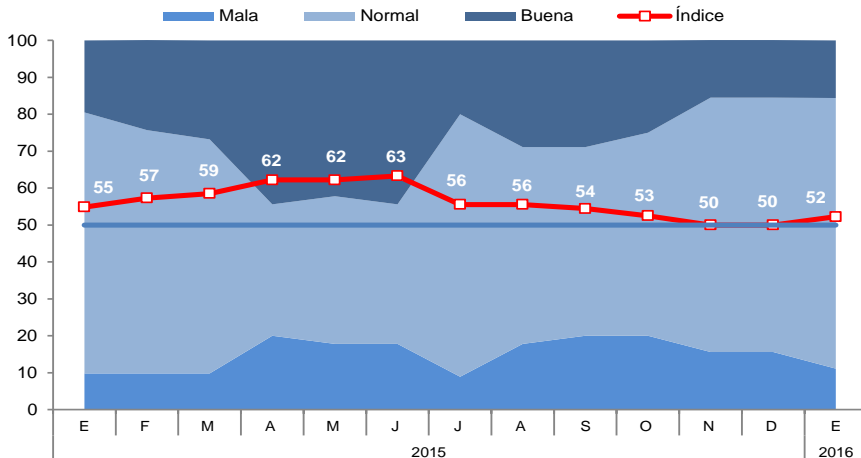

## Expectativa de Contratación de Personal a 3 Meses

Indique su previsión para los próximos tres meses respecto al número de personal empleado en su empresa.

