



**BANCO CENTRAL DE RESERVA DEL PERÚ**

# **Apurímac: Síntesis de Actividad Económica - Noviembre 2016**

**Departamento de Estudios Económicos  
Sucursal Cusco**

Viernes, 10 de febrero de 2017

La producción agropecuaria se incrementó en 20,2 por ciento interanual en noviembre, mientras que la producción pesquera descendió 5,2 por ciento.

## Actividad Primaria

- El **sector agropecuario** se expandió 20,2 por ciento interanual en noviembre, explicado básicamente por la mayor producción de papa.
- El **sector pesca** se contrajo 5,2 por ciento en noviembre, debido a la menor extracción de pejerrey.
- La **actividad minera** continuó mejorando. La extracción de cobre alcanzó 34,2 miles TMF, la de oro 3,8 miles onzas troy y plata 2,3 miles onzas troy.

### Evolución de la producción agropecuaria 1/ (Var.% real respecto a similar mes del año anterior)

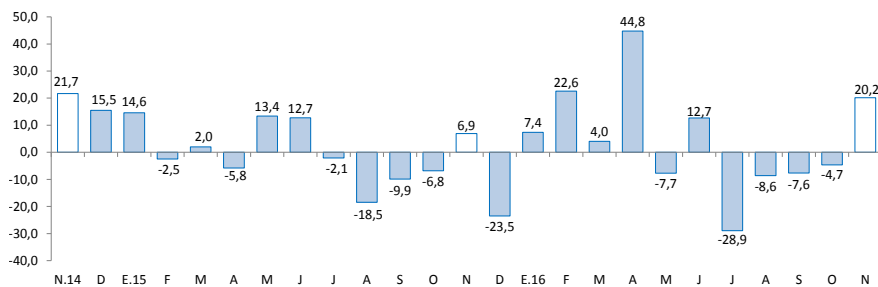

1/ A precios de 2007  
Fuente: MINAGRI - Apurímac

### Evolución de la producción pesquera 1/ (Var.% real respecto a similar mes del año anterior)

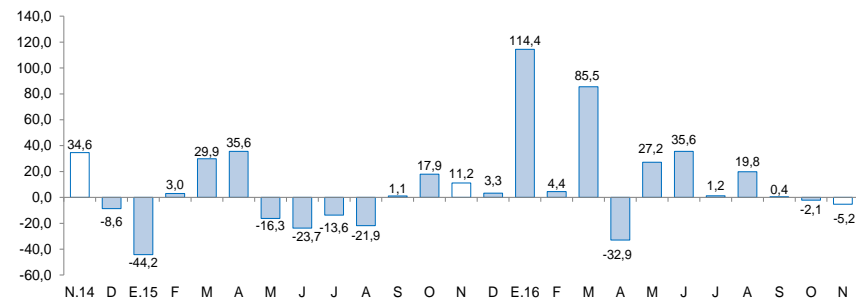

1/ A precios de 2007  
Fuente: Ministerio de la Producción

Los arribos de turistas aumentaron 26,4 por ciento en noviembre, al igual que el empleo formal (9,7 por ciento), el crédito (11,6 por ciento), mientras que la inversión pública se contrajo 24,4 por ciento.

- El número de **arribos a los establecimientos de hospedaje**, en noviembre de 2016, creció 26,4 por ciento interanual, principalmente por la mayor afluencia de turistas nacionales.
- El **empleo formal** en empresas de 10 a más trabajadores, en la ciudad de Abancay, se incrementó en 9,7 por ciento en noviembre, principalmente por la mayor demanda laboral en el sector transporte, almacenes y comunicaciones, y servicios.
- El **crédito** (S/ 799 millones) se expandió 11,6 por ciento respecto a noviembre de 2015, asociado al crecimiento del crédito a personas (17,1 por ciento), y a empresas (8,3 por ciento).
- La **inversión pública** (S/ 69 millones) se redujo 24,4 por ciento interanual, en términos reales, debido a los menores gastos en el Gobierno Regional (-55,3 por ciento) y en el Gobierno Nacional (-29,0 por ciento).

## Otros indicadores de actividad económica (Variación % respecto a similar mes del año anterior)

	Jun.16	Jul.16	Ago.16	Set.16	Oct.16	Nov.16
Arribos a los establecimientos de hospedaje	↑ 21,6	↑ 23,5	↑ 32,9	↑ 40,0	↑ 24,2	↑ 26,4
Empleo formal urbano 1/	↑ 6,5	↑ 6,4	↑ 7,2	↑ 11,4	↑ 10,1	↑ 9,7
Crédito total 2/	↑ 11,1	↑ 11,1	↑ 11,0	↑ 11,7	↑ 11,7	↑ 11,6
Crédito de consumo 2/	↑ 16,3	↑ 14,3	↑ 15,7	↑ 15,9	↑ 16,6	↑ 16,4
Crédito hipotecario 2/	↑ 16,5	↑ 23,5	↑ 24,5	↑ 24,5	↑ 22,3	↑ 21,5
Inversión Pública 3/	↑ 56,5	↓ -30,5	↑ 11,9	↓ -0,6	↑ 11,6	↓ -24,4

1/ En empresas de 10 a más trabajadores situadas en la ciudad de Abancay.

2/ En términos nominales.

3/ En términos reales.

Fuente: MINCETUR, MTPE, SBS y MEF.

## El sector agropecuario en el mes de noviembre creció 20,2 por ciento, debido a la mayor producción agrícola.

### Producción de principales productos agropecuarios 1/

(Miles de toneladas)

Subsectores	Estructura			Noviembre				Enero - Noviembre					
	Porcentual	2 015	2 016	Var. %	Contribución al	2 015	2 016	Var. %	Contribución al	2 015	2 016	Var. %	Contribución al
<b>AGRÍCOLA</b>	<b>76,6</b>			<b>48,3</b>	<b>20,4</b>				<b>3,2</b>	<b>2,5</b>			
<b>Orientada al mercado externo y agroindustria 2/</b>	<b>4,9</b>			<b>-83,8</b>	<b>-1,5</b>				<b>0,2</b>	<b>0,0</b>			
Haba grano seco	1,7	0,0	0,0	--	--	6,8	6,2	-8,4	-0,1				
Maíz amarillo duro	0,4	0,0	0,0	-100,0	0,0	2,2	3,3	47,2	0,4				
Anís	0,3	0,0	0,0	-100,0	0,0	0,2	0,3	1,6	0,0				
Quinua	0,9	0,0	0,0	--	--	5,8	4,7	-18,5	-0,3				
Amaranto - Kiwicha	0,3	0,0	0,0	--	--	1,3	1,1	-14,0	0,0				
Palta	0,9	0,0	0,0	--	--	3,7	3,4	-8,0	0,0				
Caña para alcohol	0,1	0,6	0,5	-14,3	0,0	6,2	4,5	-28,3	-0,1				
Tara	0,4	0,0	0,0	-100,0	-1,4	1,6	4,0	141,7	0,4				
<b>Orientada al mercado interno 2/</b>	<b>71,7</b>			<b>54,3</b>	<b>22,0</b>				<b>3,5</b>	<b>2,5</b>			
Papa	38,4	5,3	9,7	83,2	15,9	347,1	393,5	13,4	5,0				
Maíz amiláceo	11,3	0,0	0,0	--	--	39,6	34,6	-12,8	-0,1				
Cebada grano	1,1	0,0	0,0	--	--	10,4	8,4	-19,7	0,0				
Olluco	2,7	0,0	0,0	--	--	26,8	23,7	-11,9	-0,2				
Arveja grano verde	0,6	0,3	0,0	-84,5	0,0	3,2	3,1	-5,4	0,0				
Haba grano verde	0,5	0,2	0,3	45,9	0,0	5,6	4,9	-11,5	0,0				
Avena grano	0,1	0,0	0,0	--	--	0,7	1,1	68,0	7,7				
Oca	0,9	0,0	0,0	--	--	9,2	11,6	26,4	0,3				
Frijol vainita	0,0	0,0	0,0	--	--	0,6	0,3	-50,5	-1,6				
Cebolla	0,1	0,0	0,0	--	--	0,0	0,0	--	--				
Zapallo	0,3	0,2	0,1	-37,5	-0,1	3,5	3,1	-12,5	-0,4				
Frijol grano seco	3,1	0,0	0,0	-100,0	-2,0	6,7	5,1	-24,1	-0,2				
<b>PECUARIO</b>	<b>23,4</b>			<b>-0,5</b>	<b>-0,3</b>				<b>-1,0</b>	<b>-0,2</b>			
Leche fresca	6,4	1,8	1,8	-2,1	0,0	30,8	30,5	-0,9	0,0				
Carne de Vacuno 4/	8,0	0,8	0,8	-0,5	0,0	8,7	8,7	-0,2	0,0				
Carne de Ovino 4/	2,0	0,2	0,2	0,6	0,6	2,2	2,2	0,9	0,0				
Carne de Porcino 4/	3,4	0,4	0,4	-0,5	0,0	3,6	3,6	-1,2	0,0				
Carne de Ave 4/	0,6	0,1	0,1	1,7	0,0	0,9	0,9	-1,1	0,0				
<b>SECTOR AGROPECUARIO</b>	<b>100,0</b>			<b>20,2</b>	<b>20,2</b>				<b>2,3</b>	<b>2,3</b>			

1/ Cifras preliminares

2/ A precios de 2007

3/ En base a la estructura porcentual de similar periodo de 2015

4/ Peso neto

Fuente: Ministerio de Agricultura y Riego

Elaboración: BCRP, Sucursal Cusco. Departamento de Estudios Económicos.

- El comportamiento positivo de la **producción agrícola** en el mes de noviembre, respondió a la mayor producción orientada al mercado interno (54,3 por ciento), mientras que la producción orientada al mercado externo y agroindustria descendió 83,8 por ciento. El ascenso en el primer grupo se debió a la mayor producción de papa, mientras que el descenso en el segundo grupo se debió a la menor producción de tara, caña para alcohol, entre otros. En el acumulado de enero - noviembre, la producción agrícola se incrementó en 3,2 por ciento, reflejo de la mayor producción de avena grano y papa.
- La **producción pecuaria** disminuyó 0,5 por ciento en noviembre, principalmente por la menor producción de leche fresca y carne de vacuno. Por otra parte, en enero - noviembre, la producción pecuaria decreció 1,0 por ciento, respecto a igual periodo de 2015, resultado de la menor producción de carne de porcino y carne de ave.

El sector pesca disminuyó 5,2 por ciento interanual en noviembre, por la menor extracción de pejerrey.

### Producción pesquera 1/

(En TM)

	Noviembre			Enero - Noviembre		
	2015	2016	Var.%	2015	2016	Var.%
<b>Consumo Humano Directo</b>						
Fresco	12	11	-8,3	131	144	9,9
<b>SECTOR PESCA 2/</b>			<b>-5,2</b>			<b>13,1</b>

1/ Cifras preliminares

2/ A precios de 2007

Fuente: PRODUCE - Apurímac

Elaboración: BCRP, Sucursal Cusco. Departamento de Estudios Económicos.

- La **producción en el sector pesca** disminuyó 5,2 por ciento con respecto a similar mes del año 2015, debido a la menor extracción de pejerrey (-61,8 por ciento). En el acumulado enero – noviembre, la producción pesquera creció 13,1 por ciento, explicado por la mayor producción de trucha (23,9 por ciento), a diferencia de carpa y pejerrey que decrecieron 65,2 y 23,4 por ciento, respectivamente.

La producción minera continuó mejorando en noviembre. La extracción de cobre llegó a 34,2 miles TMF, la producción de oro a 3,8 miles onzas troy, y la de plata a 2,3 miles onzas troy.

## Producción Minera 1/

(Variación real respecto al mismo periodo del año anterior)

Mineral	Estructura		Noviembre			Enero - Noviembre			
	Porcentual 2015 2/	2015	2016	Var.%	Contribución 3/	2015	2016	Var.%	Contribución 3/
Cobre (TMF)	42,1	0	34 233	-	-	0	300 410	-	-
Oro (Onzas troy)	57,2	9 039	3 786	-58,1	-57,9	63 105	78 007	23,6	23,3
Plata (Onzas troy)	0,7	1 640	2 251	37,3	0,1	51 184	18 776	-63,3	-0,9
<b>SECTOR MINERÍA 2/</b>	<b>100,0</b>								
						<b>3 025,1</b>	<b>3 025,1</b>		<b>3 854,6</b>

1/ Cifras preliminares.

2/ A precios de 2007.

3/ En base a la estructura de similar periodo de 2015.

Fuente: Ministerio de Energía y Minas.

Elaboración: BCRP, Sucursal Cusco. Departamento de Estudios Económicos.

- En noviembre, la extracción de cobre alcanzó 34 233 TMF, oro 3 786 onzas troy y la producción de plata llegó a 2 251 onzas troy.
- En términos acumulados, de enero a noviembre de 2016, la producción de cobre fue de 300 410 TMF, la producción de oro llegó a 78 007 onzas troy y la de plata a 18 776 onzas troy.
- El precio promedio del oro, en noviembre de 2016, fue US\$/oz.tr. 1 236, menor en 2,4 por ciento respecto al mes anterior (US\$/oz.tr.1 267).
- El precio promedio de la plata, en noviembre de 2016, fue US\$/oz.tr. 17, menor en 1,6 por ciento respecto al mes anterior (US\$/oz.tr. 18).

## Cotización Internacional de oro

(US\$/oz.tr. Datos promedio del periodo – London Metal Exchange)

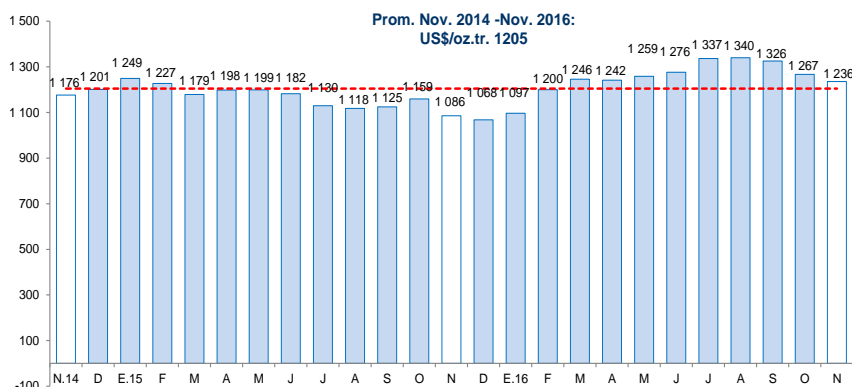

Fuente: Bloomberg y BCRP.

## Cotización Internacional de plata

(US\$/oz.tr. Datos promedio del periodo – H. Harman)

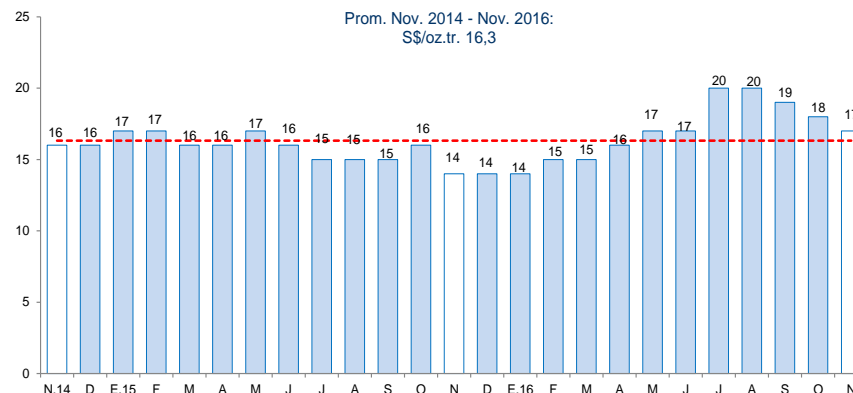

Fuente: Bloomberg y BCRP.

El empleo formal en las empresas de más de 10 trabajadores, en la ciudad de Abancay, se incrementó en 9,7 por ciento con respecto a noviembre del año 2015.

## Ciudad de Abancay: Índice mensual de empleo en empresas privadas formales de 10 a más trabajadores 1/ (Noviembre 2010 = 100)

	Noviembre			Enero - Noviembre		
	2015	2016	Var.%	2015	2016	Var.%
Comercio	95,2	92,1	-3,3	94,9	89,9	-5,3
Transporte, almacenes y comunicaciones	160,0	180,0	12,5	145,5	189,1	30,0
Servicios 2/	127,2	141,2	11,0	109,8	122,8	11,8
<b>Total</b>	<b>123,4</b>	<b>135,4</b>	<b>9,7</b>	<b>107,9</b>	<b>119,2</b>	<b>10,5</b>

Nota: La información corresponde al primer día de cada mes.

1/ Cifras preliminares.

2/ Conformada por las subramas servicios prestados a empresas, restaurantes y hoteles, establecimientos financieros, enseñanza, servicios sociales y comunales; y electricidad, gas y agua.

Fuente: MTPE - Encuesta Nacional de Variación del Empleo (ENVME)

Elaboración: BCRP, Sucursal Cusco. Departamento de Estudios Económicos.

- El **empleo** en las empresas privadas formales de 10 a más trabajadores, en la ciudad de Abancay, correspondiente al mes de noviembre, aumentó 9,7 por ciento; lo que se explicó principalmente por la mayor demanda laboral en el sector transporte, almacenes y comunicaciones (12,5 por ciento), y el sector servicios (11,0 por ciento).

## Ciudad de Abancay: Evolución del empleo formal urbano (Var.% con respecto a similar mes del año anterior)

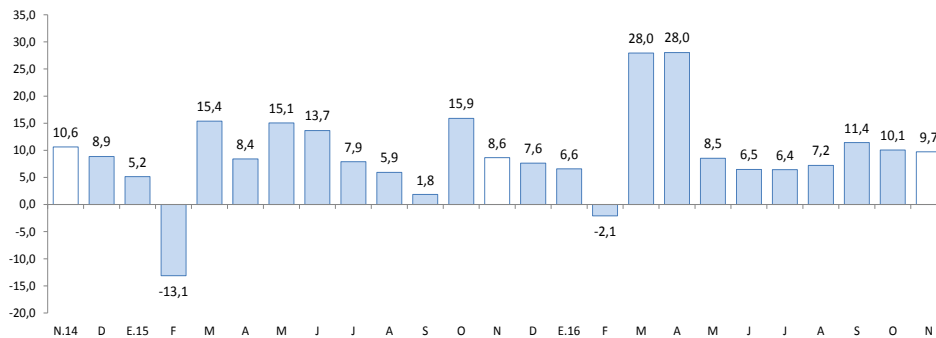

Fuente: Ministerio de Trabajo y Promoción del Empleo.

El crédito (S/ 799 millones) creció 11,6 por ciento con respecto a noviembre de 2015, asociado al incremento del crédito de la banca múltiple (14,4 por ciento) e instituciones no bancarias (10,9 por ciento).

## Crédito

(Saldos a fin de periodo en millones de Soles)

	A Noviembre			
	2015	2016	Estruct. % 2016	Var. Nom. 2016/2015
<b>Banco de la Nación 1/</b>	<b>56</b>	<b>61</b>	<b>7,7</b>	<b>9,2</b>
<b>Agrobanco 2/</b>	<b>10</b>	<b>12</b>	<b>1,5</b>	<b>12,7</b>
<b>Banca múltiple</b>	<b>166</b>	<b>190</b>	<b>23,8</b>	<b>14,4</b>
<b>Instituciones no bancarias</b>	<b>483</b>	<b>536</b>	<b>67,1</b>	<b>10,9</b>
Cajas Municipales	354	400	50,0	12,9
Cajas Rurales 3/	0	2	0,2	-
Financieras 3/	129	134	16,8	4,1
Edpymes	0	0	0,0	48,5
<b>TOTAL</b>	<b>716</b>	<b>799</b>	<b>100,0</b>	<b>11,6</b>
<b>A empresas</b>	<b>446</b>	<b>483</b>	<b>60,5</b>	<b>8,3</b>
<b>A personas</b>	<b>269</b>	<b>316</b>	<b>39,5</b>	<b>17,1</b>
Consumo	233	272	34,0	16,4
Hipotecario	36	44	5,5	21,5
En MN	705	792	99,1	12,4
En ME	11	7	0,9	-36,6

1/ Considera sólo los créditos de consumo e hipotecario.

2/ No considera los créditos a las demás empresas del sistema financiero.

3/ Según resolución SBS N° 4655 - 2011, la SBS autorizó la escisión de la CRAC Credinka y posterior obsorción por parte de Financiera Nueva Visión, cuya nueva razón social cambia a Financiera Credinka S.A.

Fuente: SBS y AFP.

Elaboración: BCRP, Sucursal Cusco. Departamento de Estudios Económicos.

- La **tasa de morosidad** en octubre fue de 3,7 por ciento, presentando una variación negativa de 0,6 de punto porcentual respecto al mismo mes de 2015 (4,3 por ciento). En las instituciones no bancarias, la morosidad se situó en 4,4 por ciento y en la banca múltiple en 2,8 por ciento.

## Evolución del crédito

(Var.% con respecto a similar mes del año anterior)

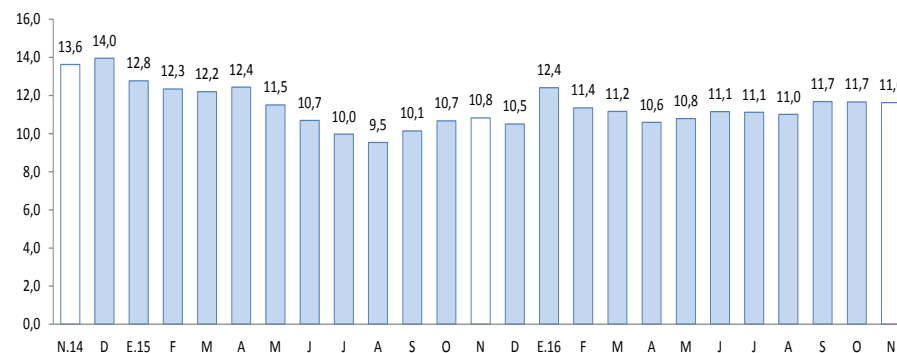

Fuente: SBS y AFP.

## Tasa de morosidad 1/

(Porcentaje)

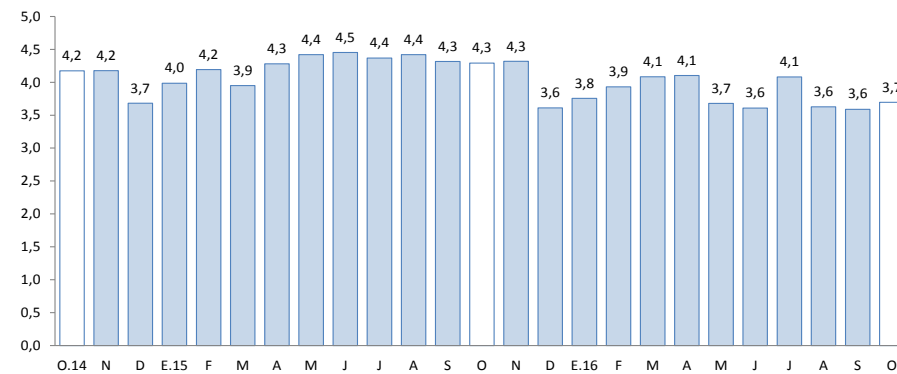

Fuente: SBS y AFP.



El saldo de depósitos (S/ 864 millones) se incrementó en 14,3 por ciento, respecto a noviembre de 2015, debido al aumento de los depósitos a plazo (23,7 por ciento), a la vista (12,1 por ciento) y de ahorro (8,0 por ciento).

## Depósitos

(Saldos a fin de periodo en millones de Soles)

	A Noviembre			
	2015	2016	Estruct. % 2016	Var. Nom. 2016/2015
<b>Banco de la Nación</b>	<b>215</b>	<b>223</b>	<b>25,8</b>	<b>3,8</b>
<b>Banca múltiple</b>	<b>392</b>	<b>451</b>	<b>52,2</b>	<b>15,3</b>
<b>Instituciones no bancarias</b>	<b>150</b>	<b>190</b>	<b>22,0</b>	<b>26,7</b>
Cajas Municipales	117	149	17,3	27,4
Cajas Rurales 1/	0	0	0,0	0,0
Financieras 1/	32	40	4,6	23,8
<b>TOTAL</b>	<b>756</b>	<b>864</b>	<b>100,0</b>	<b>14,3</b>
Depósitos a la vista	168	188	21,8	12,1
Depósitos de ahorro	331	357	41,3	8,0
Depósitos a plazo	258	319	36,9	23,7
En MN	712	817	94,6	14,8
En ME	44	47	5,4	5,2

1/ Según resolución SBS N° 4655 - 2015, la SBS autorizó la escisión de la CRAC Credinka y posterior absorción por parte de Financiera Nueva Visión, cuya nueva razón social cambia a Financiera Credinka S.A.

Fuente: SBS y AFP.

Elaboración: BCRP, Sucursal Cusco. Departamento de Estudios Económicos.

## Evolución de los depósitos

(Var.% real con respecto a similar mes del año anterior)

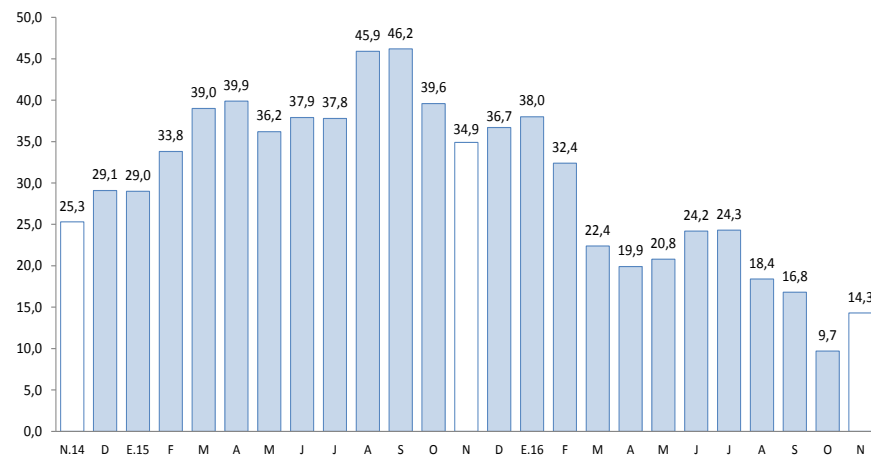

Fuente: SBS y AFP.

**En noviembre, la inversión pública en la región (S/ 69 millones) se contrajo 24,4 por ciento, respecto a similar mes de 2015.**

## Inversión Pública (En millones de Soles)

	Noviembre			Enero - Noviembre		
	2015	2016	Var %real	2015	2016	Var %real
Gobierno Nacional	19	14	-29,0	226	131	-43,7
Gobierno Regional	34	16	-55,3	193	133	-33,0
Gobiernos Locales	36	40	7,5	207	461	116,0
<b>Total</b>	<b>88</b>	<b>69</b>	<b>-24,4</b>	<b>625</b>	<b>726</b>	<b>12,3</b>

Fuente: BCRP - Departamento de Estadística y Fiscales.

Elaboración: BCRP, Sucursal Cusco. Departamento de Estudios Económicos.

## Evolución de la Inversión Pública (Var.% real con respecto a similar mes del año anterior)

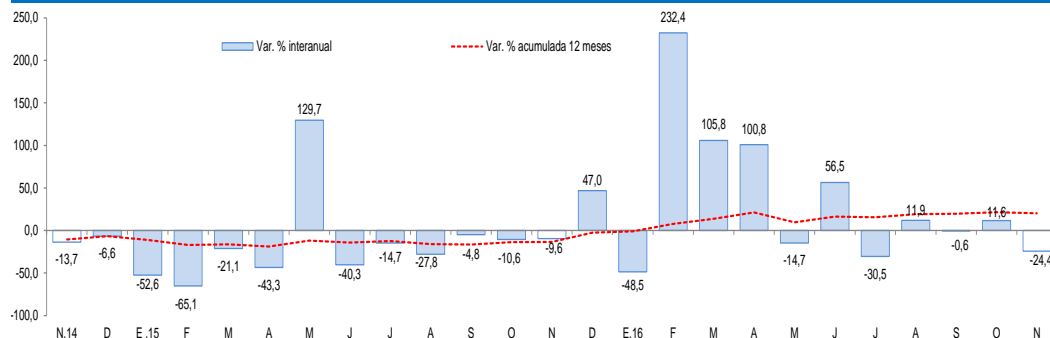

Fuente: Ministerio de Economía y Finanzas.

- La **inversión pública** en Apurímac decreció en el Gobierno Regional (-55,3 por ciento), y en el Gobierno Nacional (-29,0 por ciento).
- Durante enero – noviembre, el gasto en inversión acumuló un total de S/ 726 millones, aumentando 12,3 por ciento, respecto a similar periodo de 2015. El gasto creció en los Gobiernos Locales (116,0 por ciento).
- El **principal proyecto** desarrollado por el **Gobierno Nacional** en el mes de noviembre fue:
  - Rehabilitación y mejoramiento de la carretera Andahuayla-Pampachiri-Negromayo (S/ 6,0 millones).
- En el **Gobierno Regional**, el principal proyecto ejecutado fue:
  - Mejoramiento y ampliación de los sistemas de agua potable y alcantarillado de la ciudad de Abancay (S/ 1,2 millones)
- Por último, los **Gobiernos Locales** han invertido los mayores montos en:
  - Mejoramiento y ampliación de los servicios de agua potable y saneamiento básico rural, en 23 comunidades del distrito de Abancay (S/ 2,1 millones)

El Índice de Confianza Empresarial Regional (ICER), en el mes de noviembre de 2016, se ubicó en 58 puntos, ascendiendo 2 puntos con respecto al mes anterior, e igual frente a similar mes del 2015.

## Índice de Confianza Empresarial Regional (ICER) (Índice de Difusión en puntos)

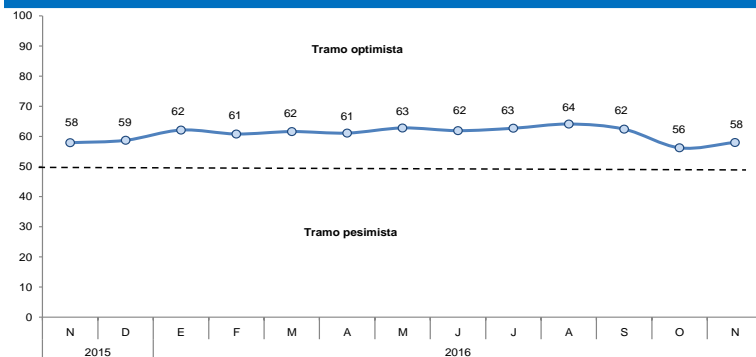

- El índice de las expectativas del nivel de la demanda de los productos de las empresas para los próximos 3 meses descendió a 62 puntos, menor en 2 puntos con relación al mes de octubre, como consecuencia de las menores expectativas por parte de las empresas de los sectores comercio y servicios.
- Con relación a la contratación de personal en los próximos 3 meses, el índice se situó en 47 puntos, menor en 1 punto respecto al mes anterior, situándose en el tramo pesimista de las expectativas, explicado por la menor contratación que se planea hacer en empresas del sector comercio y servicios.

## Expectativa de Demanda de sus Productos a 3 Meses

Indique su previsión para los próximos tres meses respecto a la demanda de los productos de su empresa.

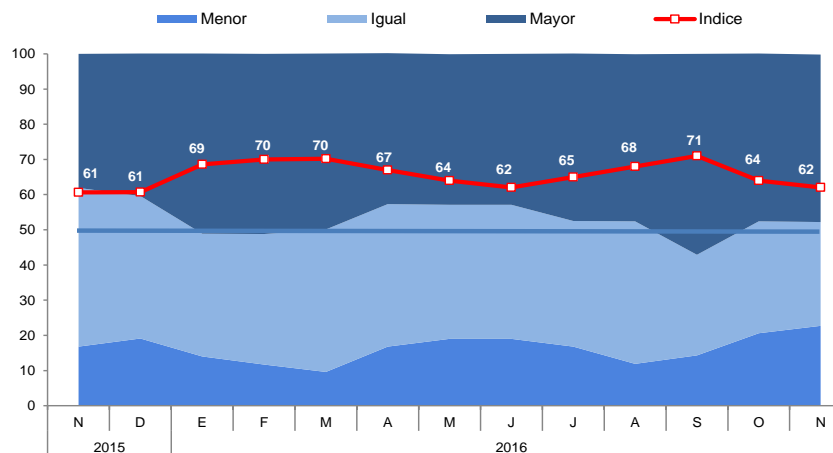

## Expectativa de Contratación de Personal a 3 Meses

Indique su previsión para los próximos tres meses respecto al número de personal empleado en su empresa.

