



**BANCO CENTRAL DE RESERVA DEL PERÚ**

# **Apurímac: Síntesis de Actividad Económica - Octubre 2016**

**Departamento de Estudios Económicos  
Sucursal Cusco**

Viernes, 30 de diciembre de 2016

La producción agropecuaria descendió 4,8 por ciento interanual en octubre, al igual que la producción pesquera 2,1 por ciento.

## Actividad Primaria

- El **sector agropecuario** se redujo 4,8 por ciento interanual en octubre, explicado básicamente por la menor producción de agrícola.
- El **sector pesca** se contrajo 2,1 por ciento en octubre, debido a la menor extracción de pejerrey (-56,1 por ciento).
- La **actividad minera** continuó mejorando. La extracción de cobre alcanzó 41,3 miles TMF, la de oro 7,2 miles onzas troy y plata 1,9 miles onzas troy.

### Evolución de la producción agropecuaria 1/ (Var.% real respecto a similar mes del año anterior)

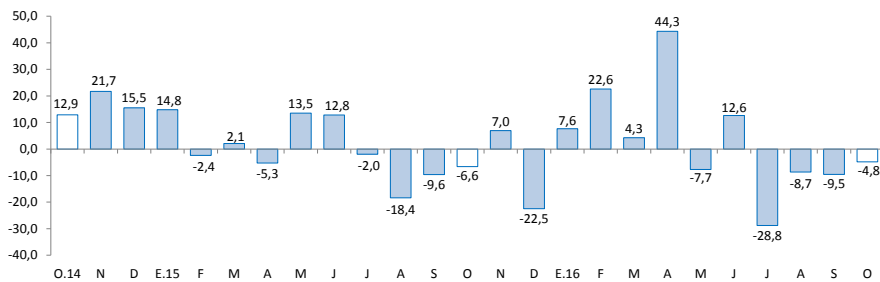

1/ A precios de 2007  
Fuente: MINAGRI - Apurímac

### Evolución de la producción pesquera 1/ (Var.% real respecto a similar mes del año anterior)

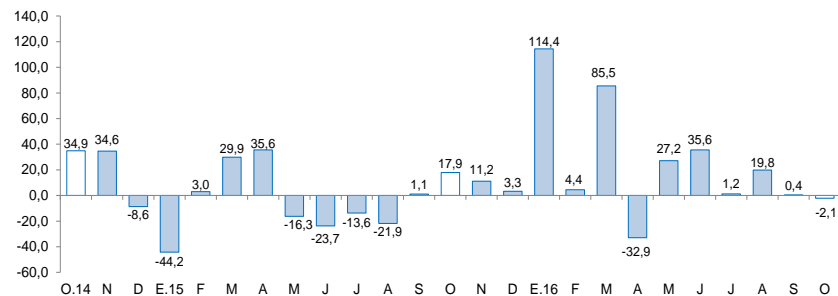

1/ A precios de 2007  
Fuente: Ministerio de la Producción

Los arribos de turistas aumentaron 24,2 por ciento, al igual que el empleo formal (10,1 por ciento), el crédito (11,7 por ciento) y la inversión pública (11,6 por ciento).

- El número de **arribos a los establecimientos de hospedaje**, en octubre de 2016, creció 24,2 por ciento interanual, principalmente por la mayor afluencia de turistas nacionales.
- El **empleo formal** en empresas de 10 a más trabajadores, en la ciudad de Abancay, se incrementó en 10,1 por ciento en octubre, principalmente por la mayor demanda laboral en el sector transporte, almacenes y comunicaciones.
- El **crédito** (S/ 791 millones) se expandió 11,7 por ciento respecto a octubre de 2015, asociado al crecimiento del crédito a personas (17,4 por ciento), y a empresas (8,2 por ciento).
- La **inversión pública** (S/ 70 millones) mejoró 11,6 por ciento interanual, en términos reales, debido a los mayores gastos en los Gobiernos Locales (44,0 por ciento) y en el Gobierno Nacional (10,9 por ciento).

## Otros indicadores de actividad económica

(Variación % respecto a similar mes del año anterior)

	May.16	Jun.16	Jul.16	Ago.16	Set.16	Oct.16
Arribos a los establecimientos de hospedaje	↓ -18,1	↑ 21,6	↑ 23,5	↑ 32,9	↑ 40,0	↑ 24,2
Empleo formal urbano 1/	↑ 8,5	↑ 6,5	↑ 6,4	↑ 7,2	↑ 11,4	↑ 10,1
Crédito total 2/	↑ 10,8	↑ 11,1	↑ 11,1	↑ 11,0	↑ 11,7	↑ 11,7
Crédito de consumo 2/	↑ 16,9	↑ 16,3	↑ 14,3	↑ 15,7	↑ 15,9	↑ 16,6
Crédito hipotecario 2/	↑ 16,3	↑ 16,5	↑ 23,5	↑ 24,5	↑ 24,5	↑ 22,3
Inversión Pública 3/	↓ -14,7	↑ 56,5	↓ -30,5	↑ 11,9	↓ -0,6	↑ 11,6

1/ En empresas de 10 a más trabajadores situadas en la ciudad de Abancay.

2/ En términos nominales.

3/ En términos reales.

Fuente: MINCETUR, MTPE, SBS y MEF.

## El sector agropecuario en el mes de octubre disminuyó 4,8 por ciento, debido a la menor producción agrícola.

### Producción de principales productos agropecuarios 1/

(Miles de toneladas)

Subsectores	Estructura		Octubre			Enero-Octubre			
	Porcentual	2 015	2 016	Var. %	Contribución al	2 015	2 016	Var. %	Contribución al
<b>AGRÍCOLA</b>	<b>76,6</b>			<b>-14,8</b>	<b>-4,8</b>			<b>2,5</b>	<b>2,0</b>
<b>Orientada al mercado externo y agroindustria 2/</b>	<b>4,9</b>			<b>-62,7</b>	<b>-1,5</b>			<b>0,9</b>	<b>0,1</b>
Tara	0,4	0,2	0,0	-78,8	-1,7	1,6	4,0	143,2	0,6
Caña para alcohol	0,1	0,3	0,0	-100,0	-0,2	5,6	3,8	-31,3	0,0
Palta	0,9	0,0	0,0	-50,0	0,0	3,7	3,4	-8,1	-0,1
Amaranto - Kiwicha	0,3	0,0	0,0	--	--	1,3	1,1	-14,0	-0,1
Anís	0,3	0,0	0,0	--	--	0,2	0,3	18,3	0,0
Haba grano seco	1,7	0,0	0,0	--	--	6,8	6,2	-8,4	-0,2
Quinua	0,9	0,0	0,0	--	--	5,8	4,7	-18,5	-0,3
Maíz amarillo duro	0,4	0,0	0,1	--	--	2,2	3,3	47,4	0,2
<b>Orientada al mercado interno 2/</b>	<b>71,7</b>			<b>-11,1</b>	<b>-3,4</b>			<b>2,6</b>	<b>1,9</b>
Haba grano verde	0,5	0,2	0,0	-77,3	-0,7	5,4	4,7	-13,6	-0,1
Arveja grano verde	0,6	0,1	0,0	-47,2	-0,3	2,9	3,0	2,5	0,0
Zapallo	0,3	0,2	0,1	-33,3	-0,2	3,3	2,9	-11,0	0,0
Frijol vainita	0,0	0,0	0,0	-100,0	-0,2	0,6	0,2	-72,4	-0,1
Cebolla	0,1	0,0	0,0	-24,8	-0,1	0,8	0,9	5,6	0,0
Avena grano	0,1	0,0	0,0	--	--	0,7	1,1	68,0	0,1
Cebada grano	1,1	0,0	0,0	--	--	10,4	8,4	-19,7	-0,3
Maíz amiláceo	11,3	0,0	0,0	--	--	39,6	34,6	-12,8	-1,5
Oca	0,9	0,0	0,0	--	--	9,2	11,6	26,4	0,3
Olluco	2,7	0,0	0,0	--	--	26,8	23,7	-11,9	-0,4
Papa	38,4	1,4	1,4	0,6	0,0	341,8	383,8	12,3	4,6
Frijol grano seco	3,1	0,0	0,1	525,0	0,8	6,7	5,1	-23,8	-0,8
<b>PECUARIO</b>	<b>23,4</b>			<b>0,1</b>	<b>0,1</b>			<b>-1,1</b>	<b>-0,2</b>
Leche fresca	6,4	1,7	1,7	0,2	0,0	29,0	28,7	-0,8	0,0
Carne de Vacuno 4/	8,0	0,8	0,8	0,2	0,1	7,9	7,9	-0,2	0,0
Carne de Ovino 4/	2,0	0,2	0,2	1,1	0,1	2,0	2,0	0,9	0,9
Carne de Porcino 4/	3,4	0,3	0,3	-3,6	-0,1	3,3	3,2	-1,3	0,0
Carne de Ave 4/	0,6	0,1	0,1	8,6	0,1	0,8	0,8	-1,3	0,0
<b>SECTOR AGROPECUARIO</b>	<b>100,0</b>			<b>-4,8</b>	<b>-4,8</b>			<b>1,7</b>	<b>1,7</b>

1/ Cifras preliminares

2/ A precios de 2007

3/ En base a la estructura porcentual de similar periodo de 2015

4/ Peso neto

Fuente: Ministerio de Agricultura y Riego

Elaboración: BCRP, Sucursal Cusco. Departamento de Estudios Económicos.

- El comportamiento negativo de la **producción agrícola** en el mes de octubre, respondió a la menor producción orientada al mercado externo y agroindustria (-62,7 por ciento), y al mercado interno (-11,1 por ciento). El descenso en el primer grupo se debió a la menor producción de tara, mientras que el descenso en el segundo grupo se debió a la menor producción de haba grano verde, arveja grano verde, entre otros. En el acumulado de enero - octubre, la producción agrícola se incrementó en 2,5 por ciento, reflejo de la mayor producción de papa.
- La **producción pecuaria** creció 0,1 por ciento en octubre, principalmente por la mayor producción de carne de ave. Por otra parte, en enero-octubre, la producción pecuaria decreció 1,1 por ciento, respecto a igual periodo de 2015, resultado de la menor producción de carne de porcino.

El sector pesca disminuyó 2,1 por ciento interanual en octubre, por la menor extracción de pejerrey.

### Producción pesquera 1/

(En TM)

	Octubre			Enero - Octubre		
	2015	2016	Var.%	2015	2016	Var.%
<b>Consumo Humano Directo</b>						
Fresco	12	11	-8,3	119	133	11,8
<b>SECTOR PESCA 2/</b>			<b>-2,1</b>			<b>15,0</b>

1/ Cifras preliminares

2/ A precios de 2007

Fuente: PRODUCE - Apurímac

Elaboración: BCRP, Sucursal Cusco. Departamento de Estudios Económicos.

- La **producción en el sector pesca** disminuyó 2,1 por ciento con respecto a similar mes del año 2015, debido a la menor extracción de pejerrey (-56,1 por ciento). En el acumulado enero – octubre, la producción pesquera creció 15,0 por ciento, explicado por la mayor producción de trucha (25,6 por ciento), a diferencia de carpa y pejerrey que decrecieron 61,7 y 20,1 por ciento, respectivamente.

La producción minera continuó mejorando en octubre. La extracción de cobre llegó a 41,3 miles TMF, la producción oro a 7,2 miles onzas troy, y la de plata a 1,9 miles onzas troy.

## Producción Minera 1/

(Variación real respecto al mismo periodo del año anterior)

Mineral	Estructura Porcentual 2015 2/	Octubre			Contribución 3/	Enero - Octubre			Contribución 3/
		2015	2016	Var.%		2015	2016	Var.%	
Cobre (TMF)	42,1	0	41 333	-	-	0	266 177	-	-
Oro (Onzas troy)	57,2	8 970	7 161	-20,2	-19,4	54 065	74 221	37,3	36,7
Plata (Onzas troy)	0,7	20 480	1 929	-90,6	-3,6	49 544	16 525	-66,6	-1,1
<b>SECTOR MINERÍA 2/</b>	<b>100,0</b>					<b>3 592,4</b>	<b>3 592,4</b>		<b>3 991,4</b>

1/ Cifras preliminares.

2/ A precios de 2007.

3/ En base a la estructura de similar periodo de 2015.

Fuente: Ministerio de Energía y Minas.

Elaboración: BCRP, Sucursal Cusco. Departamento de Estudios Económicos.

- En octubre, la extracción de cobre alcanzó 41 333 TMF, oro 7 161 onzas troy y la producción de plata llegó a 1 929 onzas troy.
- En términos acumulados, de enero a octubre de 2016, la producción de cobre fue de 266 177 TMF, la producción de oro llegó a 74 221 onzas troy y la de plata a 16 525 onzas troy.
- El precio promedio del oro, en octubre de 2016, fue US\$/oz.tr. 1 267, menor en 4,5 por ciento respecto al mes anterior (US\$/oz.tr.1 326).
- El precio promedio de la plata, en octubre de 2016, fue US\$/oz.tr. 19 similar respecto al mes anterior.

## Cotización Internacional de oro

(US\$/oz.tr. Datos promedio del periodo – London Metal Exchange)

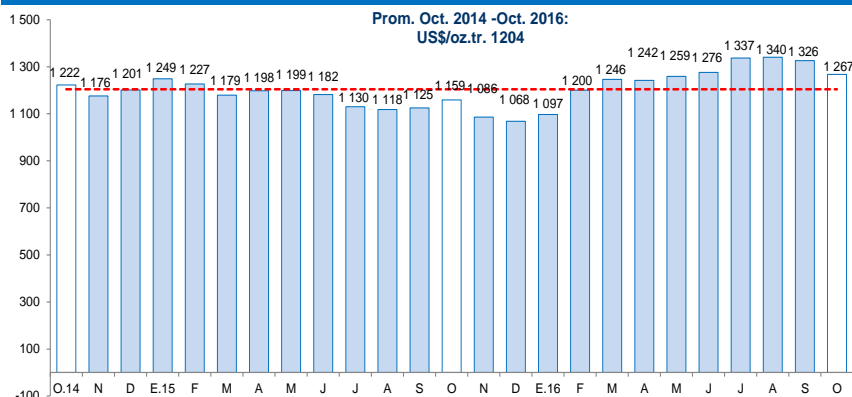

Fuente: Bloomberg y BCRP.

## Cotización Internacional de plata

(US\$/oz.tr. Datos promedio del periodo – H. Harman)

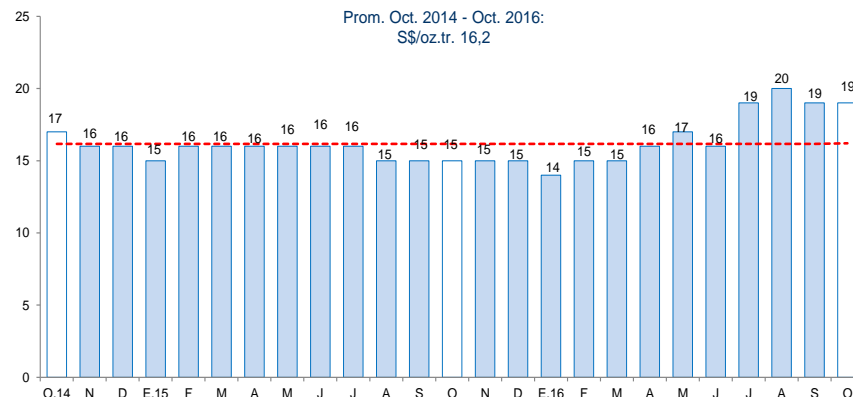

Fuente: Bloomberg y BCRP.

El empleo formal en las empresas de más de 10 trabajadores, en la ciudad de Abancay, se incrementó en 10,1 por ciento con respecto a octubre del año 2015.

## Ciudad de Abancay: Índice mensual de empleo en empresas privadas formales de 10 a más trabajadores 1/ (Noviembre 2010 = 100)

	Octubre			Enero - Octubre		
	2015	2016	Var.%	2015	2016	Var.%
Comercio	95,2	92,1	-3,3	94,8	89,6	-5,5
Transporte, almacenes y comunicaciones	150,0	180,0	20,0	144,0	190,0	31,9
Servicios 2/	123,9	137,9	11,3	108,1	120,9	11,9
<b>Total</b>	<b>120,4</b>	<b>132,5</b>	<b>10,1</b>	<b>106,3</b>	<b>117,5</b>	<b>10,6</b>

Nota: La información corresponde al primer día de cada mes.

1/ Cifras preliminares.

2/ Conformada por las subramas servicios prestados a empresas, restaurantes y hoteles, establecimientos financieros, enseñanza, servicios sociales y comunales; y electricidad, gas y agua.

Fuente: MTPE - Encuesta Nacional de Variación del Empleo (ENVE)

Elaboración: BCRP, Sucursal Cusco. Departamento de Estudios Económicos.

- El **empleo** en las empresas privadas formales de 10 a más trabajadores, en la ciudad de Abancay, correspondiente al mes de octubre, aumentó 10,1 por ciento; lo que se explicó principalmente por la mayor demanda laboral en el sector transporte, almacenes y comunicaciones (20,0 por ciento), y el sector servicios (11,3 por ciento).

## Ciudad de Abancay: Evolución del empleo formal urbano (Var.% con respecto a similar mes del año anterior)

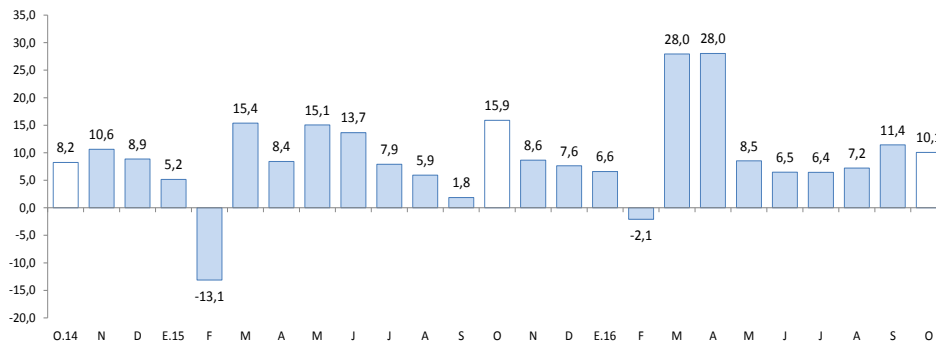

Fuente: Ministerio de Trabajo y Promoción del Empleo.

El crédito (S/ 791 millones) creció 11,7 por ciento con respecto a octubre de 2015, asociado al incremento del crédito de la banca múltiple (16,7 por ciento) e instituciones no bancarias (10,2 por ciento).

## Crédito

(Saldos a fin de periodo en millones de Soles)

	A Octubre			
	2015	2016	Estruct. %	Var. Nom.
			2016	2016/2015
<b>Banco de la Nación 1/</b>	<b>55</b>	<b>61</b>	<b>7,7</b>	<b>9,9</b>
<b>Agrobanco 2/</b>	<b>10</b>	<b>11</b>	<b>1,4</b>	<b>8,6</b>
<b>Banca múltiple</b>	<b>162</b>	<b>189</b>	<b>23,9</b>	<b>16,7</b>
<b>Instituciones no bancarias</b>	<b>481</b>	<b>530</b>	<b>67,0</b>	<b>10,2</b>
Cajas Municipales	353	395	49,9	11,7
Cajas Rurales 3/	0	2	0,2	-
Financieras 3/	127	133	16,9	5,0
Edpymes	0	0	0,0	9,9
<b>TOTAL</b>	<b>708</b>	<b>791</b>	<b>100,0</b>	<b>11,7</b>
<b>A empresas</b>	<b>443</b>	<b>479</b>	<b>60,5</b>	<b>8,2</b>
<b>A personas</b>	<b>266</b>	<b>312</b>	<b>39,5</b>	<b>17,4</b>
Consumo	230	268	33,9	16,6
Hipotecario	36	44	5,6	22,3
En MN	697	784	99,1	12,4
En ME	11	7	0,9	-32,2

1/ Considera sólo los créditos de consumo e hipotecario.

2/ No considera los créditos a las demás empresas del sistema financiero.

3/ Según resolución SBS N° 4655 - 2011, la SBS autorizó la escisión de la CRAC Credinka y posterior absorción por parte de Financiera Nueva Visión, cuya nueva razón social cambia a Financiera Credinka S.A.

Fuente: SBS y AFP.

Elaboración: BCRP, Sucursal Cusco. Departamento de Estudios Económicos.

- La **tasa de morosidad** en setiembre fue de 3,6 por ciento, presentando una variación negativa de 0,7 de punto porcentual respecto al mismo mes de 2015 (4,3 por ciento). En las instituciones no bancarias, la morosidad se situó en 4,2 por ciento y en la banca múltiple en 2,8 por ciento.

## Evolución del crédito

(Var.% con respecto a similar mes del año anterior)

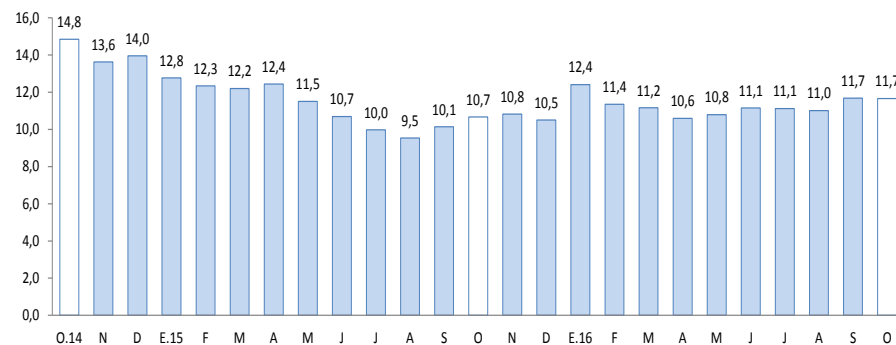

Fuente: SBS y AFP.

## Tasa de morosidad 1/

(Porcentaje)

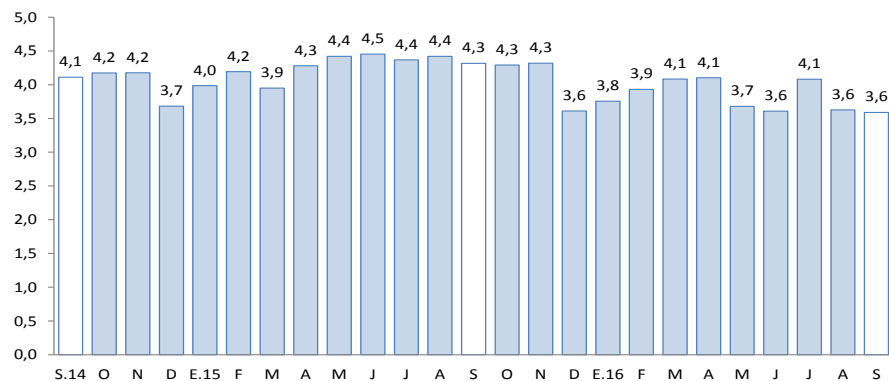

Fuente: SBS y AFP.



El saldo de depósitos (S/ 853 millones) se incrementó en 9,7 por ciento, respecto a octubre de 2015, debido al aumento de los depósitos a plazo (20,8 por ciento) y de ahorro (7,2 por ciento).

## Depósitos

(Saldos a fin de periodo en millones de Soles)

	A Octubre			
	2015	2016	Estruct. % 2016	Var. Nom. 2016/2015
<b>Banco de la Nación</b>	<b>230</b>	<b>217</b>	<b>25,5</b>	<b>-5,5</b>
<b>Banca múltiple</b>	<b>394</b>	<b>451</b>	<b>52,9</b>	<b>14,5</b>
<b>Instituciones no bancarias</b>	<b>154</b>	<b>184</b>	<b>21,6</b>	<b>19,9</b>
Cajas Municipales	118	144	16,9	21,8
Cajas Rurales 1/	0	0	0,0	0,0
Financieras 1/	36	40	4,7	12,8
<b>TOTAL</b>	<b>777</b>	<b>853</b>	<b>100,0</b>	<b>9,7</b>
Depósitos a la vista	180	177	20,8	-1,6
Depósitos de ahorro	339	364	42,7	7,2
Depósitos a plazo	258	312	36,6	20,8
En MN	736	807	94,7	9,7
En ME	42	46	5,3	8,7

1/ Según resolución SBS N° 4655 - 2015, la SBS autorizó la escisión de la CRAC Credinka y posterior absorción por parte de Financiera Nueva Visión, cuya nueva razón social cambia a Financiera Credinka S.A.

Fuente: SBS y AFP.

Elaboración: BCRP, Sucursal Cusco. Departamento de Estudios Económicos.

## Evolución de los depósitos

(Var.% real con respecto a similar mes del año anterior)

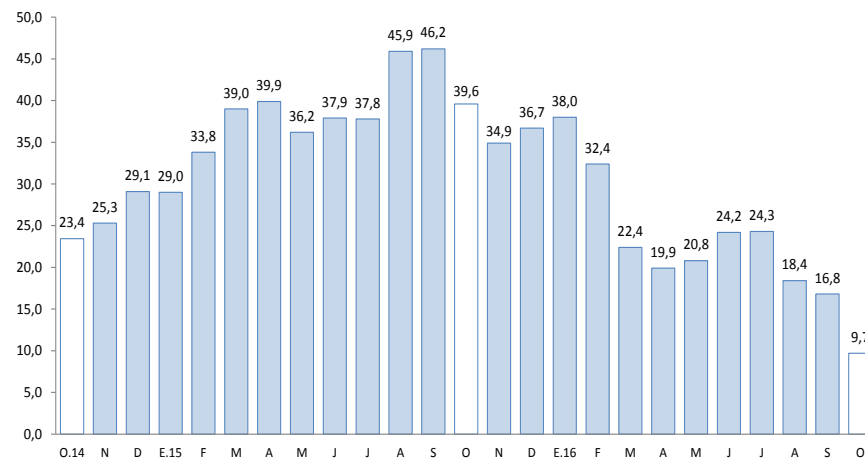

Fuente: SBS y AFP.

**En octubre, la inversión pública en la región (S/ 70 millones) se incrementó en 11,6 por ciento, respecto a similar mes de 2015.**

## Inversión Pública (En millones de Soles)

	Octubre			Enero-Octubre		
	2015	2016	Var %real	2015	2016	Var %real
Gobierno Nacional	9	11	10,9	207	118	-45,0
Gobierno Regional	21	14	-36,4	159	118	-28,3
Gobiernos Locales	31	46	44,0	171	421	138,3
<b>Total</b>	<b>61</b>	<b>70</b>	<b>11,6</b>	<b>537</b>	<b>657</b>	<b>18,2</b>

Fuente: BCRP - Departamento de Estadística y Fiscales.

Elaboración: BCRP, Sucursal Cusco. Departamento de Estudios Económicos.

## Evolución de la Inversión Pública

(Var.% real con respecto a similar mes del año anterior)

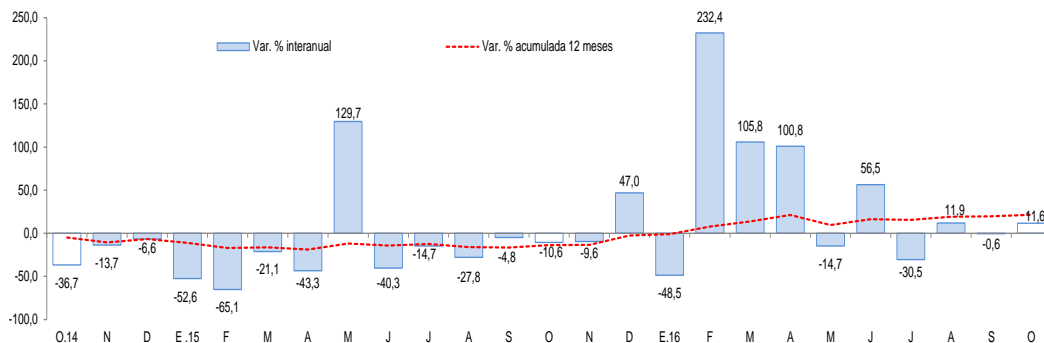

Fuente: Ministerio de Economía y Finanzas.

- La **inversión pública** en Apurímac creció en los Gobiernos Locales (44,0 por ciento), y en el Gobierno Nacional (10,9 por ciento).
- Durante enero – octubre, el gasto en inversión acumuló un total de S/ 657 millones, aumentando 18,2 por ciento, respecto a similar periodo de 2015. El gasto creció en los Gobiernos Locales (138,3 por ciento).
- El **principal proyecto** desarrollado por el **Gobierno Nacional** en el mes de octubre fue:
  - Mejoramiento del servicio de agua para riego Challachalla, Moccoracay, Suracca, Huallpamayo, Ullancani, Anchacalla y Queuña de la localidad de Queuña, distrito de Challhuahuacho - Cotabambas (S/ 1,3 millones).
- En el **Gobierno Regional**, el principal proyecto ejecutado fue:
  - Mejoramiento y ampliación de los sistemas de agua potable y alcantarillado de la ciudad de Abancay (S/ 2,2 millones)
- Por último, los **Gobiernos Locales** han invertido los mayores montos en:
  - Mejoramiento y ampliación de los servicios de agua potable y saneamiento básico rural, en 23 comunidades del distrito de Abancay (S/ 2,3 millones)