



BANCO CENTRAL DE RESERVA DEL PERÚ

# Apurímac: Síntesis de Actividad Económica - Setiembre 2016

Departamento de Estudios Económicos  
Sucursal Cusco

Jueves, 01 de diciembre de 2016

La producción agropecuaria descendió 9,4 por ciento interanual en setiembre, al igual que la producción pesquera 2,9 por ciento.

## Actividad Primaria

- El **sector agropecuario** se redujo 9,4 por ciento interanual en setiembre, explicado básicamente por la menor producción de papa.
- El **sector pesca** se contrajo 2,9 por ciento en setiembre, debido a la menor extracción de pejerrey (-69,0 por ciento).
- La **actividad minera** continuó mejorando. La extracción de cobre alcanzó 37,4 miles TMF, la de oro 7,5 miles onzas troy y plata 1,8 miles onzas troy.

## Evolución de la producción agropecuaria 1/

(Var.% real respecto a similar mes del año anterior)

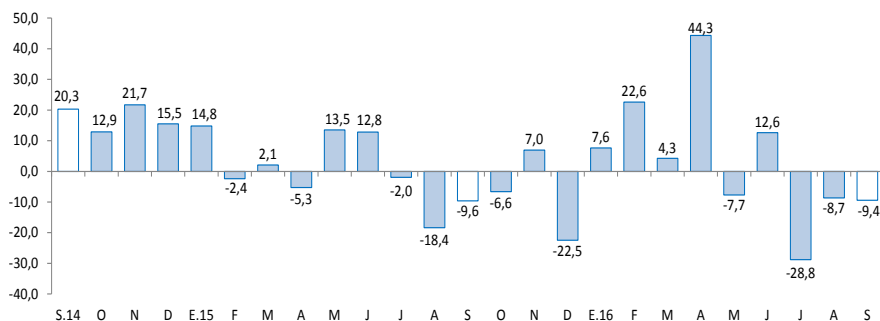

1/ A precios de 2007

Fuente: MINAGRI - Apurímac

## Evolución de la producción pesquera 1/

(Var.% real respecto a similar mes del año anterior)

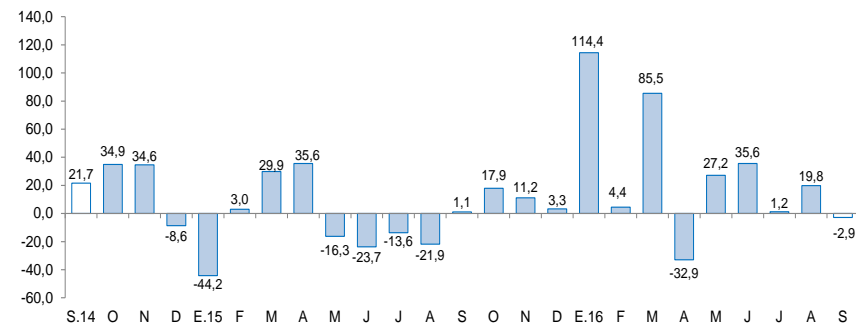

1/ A precios de 2007

Fuente: Ministerio de la Producción

Los arribos de turistas aumentaron 40,0 por ciento, al igual que el empleo formal (11,4 por ciento) y el crédito (11,7 por ciento), mientras que la inversión pública disminuyó 0,6 por ciento.

- El número de **arribos a los establecimientos de hospedaje**, en setiembre de 2016, creció 40,0 por ciento interanual, principalmente por la mayor afluencia de turistas nacionales.
- El **empleo formal** en empresas de 10 a más trabajadores, en la ciudad de Abancay, se incrementó en 11,4 por ciento en setiembre, principalmente por la mayor demanda laboral en el sector transporte, almacenes y comunicaciones.
- El **crédito** (S/ 780 millones) se incrementó en 11,7 por ciento respecto a setiembre de 2015, asociado al crecimiento del crédito a personas (17,1 por ciento), y a empresas (8,5 por ciento).
- La **inversión pública** (S/ 65 millones), descendió 0,6 por ciento interanual, en términos reales, debido a los menores gastos en el Gobierno Nacional (-72,2 por ciento) y en el Gobierno Regional (-23,3 por ciento).

## Otros indicadores de actividad económica

(Variación % respecto a similar mes del año anterior)

	Abr.16	May.16	Jun.16	Jul.16	Ago.16	Set.16
Arribos a los establecimientos de hospedaje	48,9	-18,1	21,6	23,5	32,9	40,0
Empleo formal urbano 1/	28,0	8,5	6,5	6,4	7,2	11,4
Crédito total 2/	10,6	10,8	11,1	11,1	11,0	11,7
Crédito de consumo 2/	10,8	16,9	16,3	14,3	15,7	15,9
Crédito hipotecario 2/	-0,1	16,3	16,5	23,5	24,5	24,5
Inversión Pública 3/	100,8	-14,7	56,5	-30,5	11,9	-0,6

1/ En empresas de 10 a más trabajadores situadas en la ciudad de Abancay.

2/ En términos nominales.

3/ En términos reales.

Fuente: MINCETUR, MTPE, SBS y MEF.

## El sector agropecuario en el mes de setiembre disminuyó 9,4 por ciento, debido a la menor producción agrícola.

### Producción de principales productos agropecuarios 1/

(Miles de toneladas)

Subsectores	Estructura		Setiembre			Enero-Setiembre			
	Porcentual	2 015	2 016	Var. %	Contribución al	2 015	2 016	Var. %	Contribución al
<b>AGRÍCOLA</b>	<b>76,6</b>			<b>-27,7</b>	<b>-9,8</b>			<b>2,6</b>	<b>2,1</b>
<b>Orientada al mercado externo</b>									
<b>y agroindustria 2/</b>	<b>4,9</b>			<b>10,4</b>	<b>0,5</b>			<b>1,4</b>	<b>0,1</b>
Caña para alcohol	0,1	0,6	0,0	-100,0	-0,3	5,3	3,8	-27,9	0,0
Quinua	0,9	0,0	0,0	-100,0	-0,2	5,8	4,7	-18,5	-0,3
Amaranto - Kiwicha	0,3	0,0	0,0	--	--	1,3	1,1	-14,0	-0,1
Anís	0,3	0,0	0,0	--	--	0,2	0,3	18,3	0,0
Haba grano seco	1,7	0,0	0,0	--	--	6,8	6,2	-8,4	-0,2
Maíz amarillo duro	0,4	0,0	0,0	--	--	2,2	3,2	44,7	0,2
Tara	0,4	0,4	0,4	1,7	0,1	1,4	3,9	178,1	0,6
Palta	0,9	0,1	0,2	101,7	0,9	3,7	3,4	-8,0	-0,1
<b>Orientada al mercado interno 2/</b>	<b>71,7</b>			<b>-33,1</b>	<b>-10,3</b>			<b>2,8</b>	<b>2,0</b>
Papa	38,4	1,7	0,4	-76,4	-5,3	340,4	382,4	12,3	4,7
Haba grano verde	0,5	0,1	0,0	-91,7	-0,5	5,2	4,6	-11,2	-0,1
Cebolla	0,1	0,0	0,0	-100,0	-0,3	0,8	0,8	7,1	0,0
Frijol vainita	0,0	0,0	0,0	-100,0	-0,2	0,6	0,2	-71,4	-0,1
Cebada grano	1,1	0,0	0,0	-100,0	0,0	10,4	8,4	-19,7	-0,3
Avena grano	0,1	0,0	0,0	--	--	0,7	1,1	68,0	0,1
Frijol grano seco	3,1	0,0	0,0	--	--	6,7	5,0	-24,5	-0,8
Maíz amiláceo	11,3	0,0	0,0	--	--	39,6	34,6	-12,8	-1,5
Oca	0,9	0,0	0,0	--	--	9,2	11,6	26,4	0,3
Olluco	2,7	0,0	0,0	--	--	26,8	23,7	-11,9	-0,4
Arveja grano verde	0,6	0,1	0,1	0,4	0,0	2,9	3,0	4,0	0,0
Zapallo	0,3	0,0	0,1	343,0	0,3	3,1	2,8	-9,7	0,0
<b>PECUARIO</b>	<b>23,4</b>			<b>0,6</b>	<b>0,4</b>			<b>-1,1</b>	<b>-0,2</b>
Leche fresca	6,4	1,9	2,0	1,5	0,0	27,3	27,0	-0,9	-0,2
Carne de Vacuno 4/	8,0	0,8	0,8	0,4	0,1	7,1	7,1	-0,2	0,0
Carne de Ovino 4/	2,0	0,2	0,2	2,5	0,2	1,8	1,9	0,9	0,0
Carne de Porcino 4/	3,4	0,4	0,3	-1,6	0,0	2,9	2,9	-1,0	0,0
Carne de Ave 4/	0,6	0,1	0,1	2,2	0,0	0,7	0,7	-2,3	0,0
<b>SECTOR AGROPECUARIO</b>	<b>100,0</b>			<b>-9,4</b>	<b>-9,4</b>			<b>1,9</b>	<b>1,9</b>

1/ Cifras preliminares

2/ A precios de 2007

3/ En base a la estructura porcentual de similar periodo de 2015

4/ Peso neto

Fuente: Ministerio de Agricultura y Riego

Elaboración: BCRP, Sucursal Cusco. Departamento de Estudios Económicos.

- El comportamiento negativo de la **producción agrícola** en el mes de setiembre, respondió a la menor producción orientada al mercado interno (-33,1 por ciento). El descenso en este grupo se debió a la menor producción de papa. En el acumulado de enero - setiembre, la producción agrícola se incrementó en 2,6 por ciento, reflejo de la mayor producción de papa.
- La **producción pecuaria** creció 0,6 por ciento en setiembre, principalmente por la mayor producción de carne de ovino. Por otra parte, en enero-setiembre, la producción pecuaria decreció 1,1 por ciento, respecto a igual periodo de 2015, resultado de la menor producción de leche.

El sector pesca disminuyó 2,9 por ciento interanual en setiembre, por la menor extracción de pejerrey.

### Producción pesquera 1/

(En TM)

	Setiembre			Enero - Setiembre		
	2015	2016	Var.%	2015	2016	Var.%
<b>Consumo Humano Directo</b>						
Fresco	13	12	-7,7	107	121	13,1
<b>SECTOR PESCA 2/</b>			<b>-2,9</b>			<b>16,6</b>

1/ Cifras preliminares

2/ A precios de 2007

Fuente: PRODUCE - Apurímac

Elaboración: BCRP, Sucursal Cusco. Departamento de Estudios Económicos.

- La **producción en el sector pesca** disminuyó 2,9 por ciento con respecto a similar mes del año 2015, debido a la menor extracción de pejerrey (-69,0 por ciento). En el acumulado enero – setiembre, la producción pesquera creció 16,6 por ciento, explicado por la mayor producción de trucha (27,2 por ciento), a diferencia de carpa y pejerrey que decrecieron 58,6 y 17,2 por ciento, respectivamente.

La producción minera continuó mejorando en setiembre. La extracción de cobre llegó a 37,4 miles TMF, la producción oro a 7,5 miles onzas troy, y la de plata a 1,8 miles onzas troy.

## Producción Minera 1/

(Variación real respecto al mismo periodo del año anterior)

Mineral	Estructura Porcentual 2015 2/	Setiembre			Contribución 3/	Enero - Setiembre			Contribución 3/
		2015	2016	Var.%		2015	2016	Var.%	
Cobre (TMF)	42,1	0	37 444	-	-	0	224 844	-	-
Oro (Onzas troy)	57,2	8 862	7 482	-15,6	-15,0	45 095	67 060	48,7	48,2
Plata (Onzas troy)	0,7	20 544	1 768	-91,4	-3,6	29 064	14 596	-49,8	-0,6
<b>SECTOR MINERÍA 2/</b>	<b>100,0</b>					<b>3 294,7</b>	<b>3 294,7</b>		<b>4 073,1</b>

1/ Cifras preliminares.

2/ A precios de 2007.

3/ En base a la estructura de similar periodo de 2015.

Fuente: Ministerio de Energía y Minas.

Elaboración: BCRP, Sucursal Cusco. Departamento de Estudios Económicos.

- En setiembre, la extracción de cobre alcanzó 37 444 TMF, oro 7 482 onzas troy y la producción de plata llegó a 1 768 onzas troy.
- En términos acumulados, de enero a setiembre de 2016, la producción de cobre fue de 224 844 TMF, la producción de oro llegó a 67 060 onzas troy y la de plata a 14 596 onzas troy.
- El precio promedio del oro, en setiembre de 2016, fue US\$/oz.tr. 1 326, menor en 0,1 por ciento respecto al mes anterior (US\$/oz.tr.1 340).
- El precio promedio de la plata, en setiembre de 2016, fue US\$/oz.tr. 19 menor en 3,1 por ciento respecto al mes anterior.

## Cotización Internacional de oro

(US\$/oz.tr. Datos promedio del periodo – London Metal Exchange)

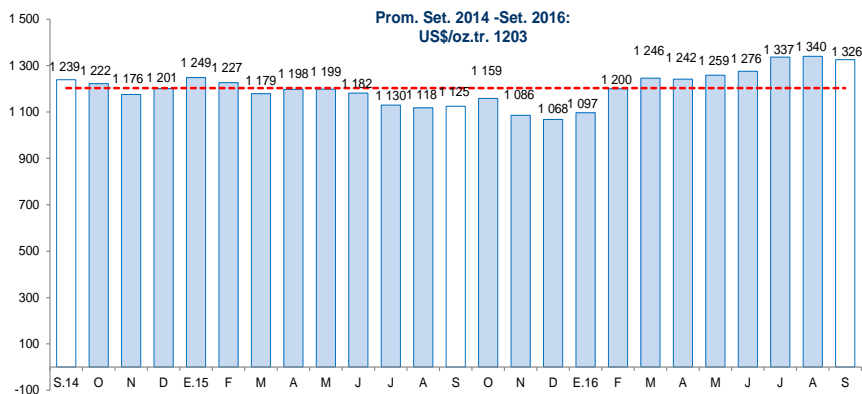

Fuente: Bloomberg y BCRP.

## Cotización Internacional de plata

(US\$/oz.tr. Datos promedio del periodo – H. Harman)

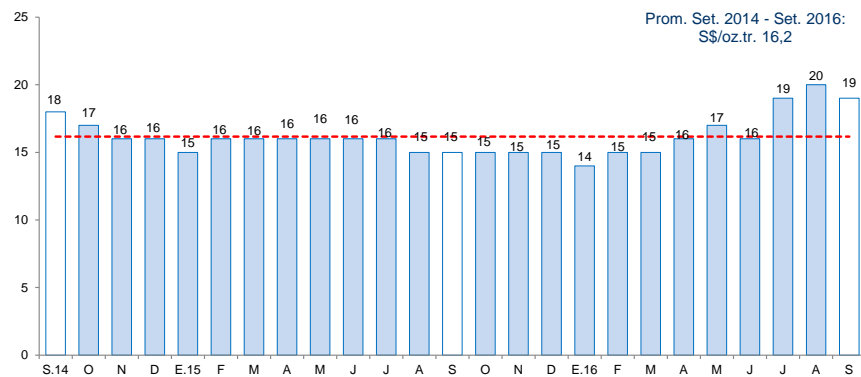

Fuente: Bloomberg y BCRP.

El empleo formal en las empresas de más de 10 trabajadores, en la ciudad de Abancay, se incrementó en 11,4 por ciento con respecto a setiembre del año 2015.

## Ciudad de Abancay: Índice mensual de empleo en empresas privadas formales de 10 a más trabajadores 1/ (Noviembre 2010 = 100)

	Setiembre			Enero - Setiembre		
	2015	2016	Var.%	2015	2016	Var.%
Comercio	91,9	91,3	-0,7	94,8	89,4	-5,7
Transporte, almacenes y comunicaciones	140,0	180,0	28,6	143,3	191,1	33,3
Servicios 2/	103,6	116,4	12,4	106,3	119,1	12,0
<b>Total</b>	<b>102,1</b>	<b>113,8</b>	<b>11,4</b>	<b>104,8</b>	<b>115,9</b>	<b>10,6</b>

Nota: La información corresponde al primer día de cada mes.

1/ Cifras preliminares.

2/ Conformada por las subramas servicios prestados a empresas, restaurantes y hoteles, establecimientos financieros, enseñanza, servicios sociales y comunales; y electricidad, gas y agua.

Fuente: MTPE - Encuesta Nacional de Variación del Empleo (ENVME)

Elaboración: BCRP, Sucursal Cusco. Departamento de Estudios Económicos.

- El **empleo** en las empresas privadas formales de 10 a más trabajadores, en la ciudad de Abancay, correspondiente al mes de setiembre, aumentó 11,4 por ciento; lo que se explicó principalmente por la mayor demanda laboral en el sector transporte, almacenes y comunicaciones (28,6 por ciento), y el sector servicios (12,4 por ciento).

## Ciudad de Abancay: Evolución del empleo formal urbano (Var.% con respecto a similar mes del año anterior)

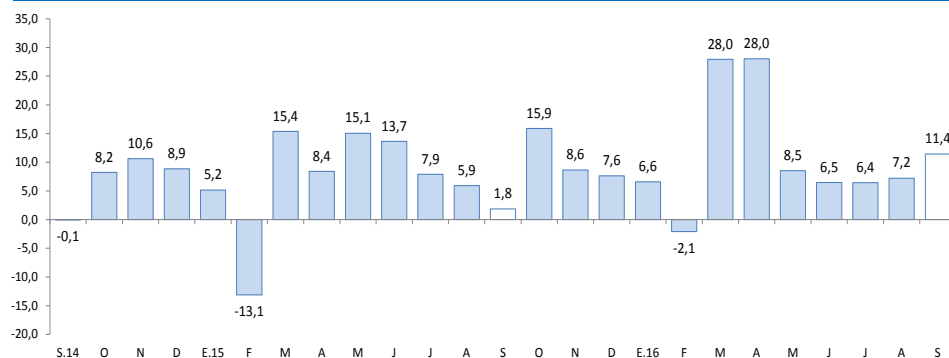

Fuente: Ministerio de Trabajo y Promoción del Empleo.

El crédito (S/ 780 millones) creció 11,7 por ciento con respecto a setiembre de 2015, asociado al incremento del crédito de la banca múltiple (15,3 por ciento) e instituciones no bancarias (11,0 por ciento).

## Crédito

(Saldos a fin de periodo en millones de Soles)

	A Setiembre			
	2015	2016	Estruct. %	Var. Nom.
			2016	2016/2015
<b>Banco de la Nación 1/</b>	<b>55</b>	<b>60</b>	<b>7,7</b>	<b>10,3</b>
<b>Agrobanco 2/</b>	<b>10</b>	<b>10</b>	<b>1,3</b>	<b>-3,8</b>
<b>Banca múltiple</b>	<b>160</b>	<b>184</b>	<b>23,6</b>	<b>15,3</b>
<b>Instituciones no bancarias</b>	<b>474</b>	<b>526</b>	<b>67,4</b>	<b>11,0</b>
Cajas Municipales	349	393	50,4	12,7
Cajas Rurales 3/	0	1	0,2	-
Financieras 3/	125	132	16,9	5,3
Edpymes	0	0	0,0	-13,0
<b>TOTAL</b>	<b>698</b>	<b>780</b>	<b>100,0</b>	<b>11,7</b>
<b>A empresas</b>	<b>437</b>	<b>474</b>	<b>60,8</b>	<b>8,5</b>
<b>A personas</b>	<b>261</b>	<b>306</b>	<b>39,2</b>	<b>17,1</b>
Consumo	225	261	33,5	15,9
Hipotecario	36	44	5,7	24,5
En MN	687	772	99,0	12,3
En ME	11	8	1,0	-28,9

1/ Considera sólo los créditos de consumo e hipotecario.

2/ No considera los créditos a las demás empresas del sistema financiero.

3/ Según resolución SBS N° 4655 - 201, la SBS autorizó la escisión de la CRAC Credinka y posterior absorción por parte de Financiera Nueva Visión, cuya nueva razón social cambia a Financiera Credinka S.A.

Fuente: SBS y AFP.

Elaboración: BCRP, Sucursal Cusco. Departamento de Estudios Económicos.

- La **tasa de morosidad** en agosto fue de 3,6 por ciento, presentando una variación negativa de 0,8 puntos porcentuales respecto al mismo mes de 2015 (4,4 por ciento). En las instituciones no bancarias, la morosidad se situó en 4,3 por ciento y en la banca múltiple en 2,8 por ciento.

## Evolución del crédito

(Var.% con respecto a similar mes del año anterior)

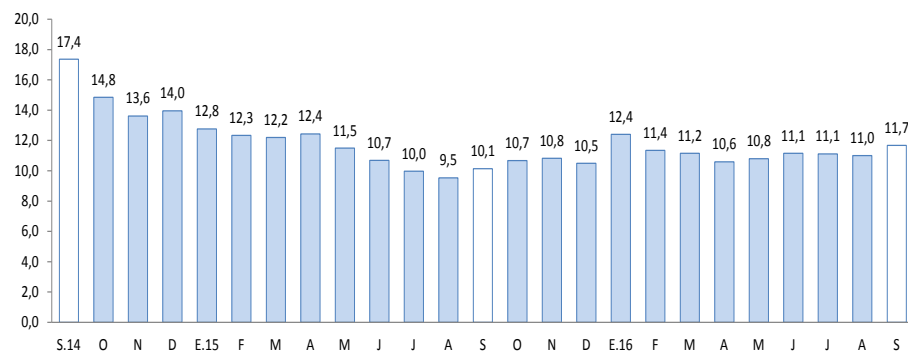

Fuente: SBS y AFP.

## Tasa de morosidad 1/

(Porcentaje)

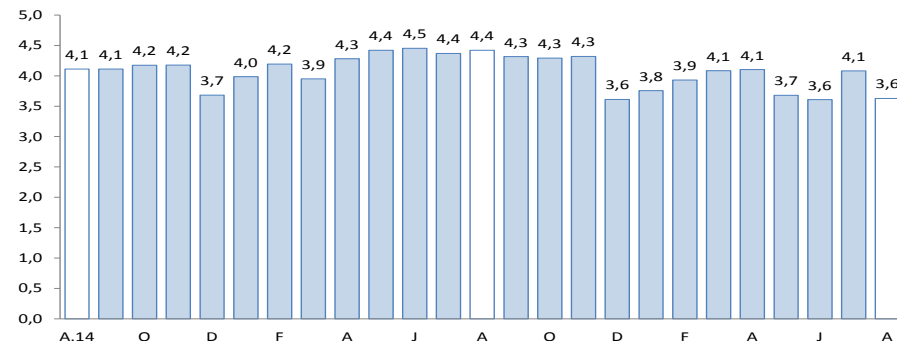

1/ Morosidad = (créditos vencidos + créditos en cobranza judicial) / colocaciones brutas.

Fuente: SBS y AFP.



El saldo de depósitos (S/ 873 millones) se incrementó en 16,8 por ciento, respecto a setiembre de 2015, debido al aumento de los depósitos a plazo (22,8 por ciento), de ahorro (16,0 por ciento) y a la vista (9,4 por ciento).

## Depósitos

(Saldos a fin de periodo en millones de Soles)

	A Setiembre			
	2015	2016	Estruct. % 2016	Var. Nom. 2016/2015
<b>Banco de la Nación</b>	<b>221</b>	<b>229</b>	<b>26,2</b>	<b>3,7</b>
<b>Banca múltiple</b>	<b>381</b>	<b>459</b>	<b>52,6</b>	<b>20,4</b>
<b>Instituciones no bancarias</b>	<b>146</b>	<b>185</b>	<b>21,2</b>	<b>27,1</b>
Cajas Municipales	114	145	16,7	27,0
Cajas Rurales 1/	0	0	0,0	0,0
Financieras 1/	31	40	4,5	26,6
<b>TOTAL</b>	<b>748</b>	<b>873</b>	<b>100,0</b>	<b>16,8</b>
Depósitos a la vista	175	191	21,9	9,4
Depósitos de ahorro	322	373	42,7	16,0
Depósitos a plazo	251	309	35,4	22,8
En MN	707	826	94,6	16,9
En ME	41	47	5,4	15,0

1/ Según resolución SBS N° 4655 - 2015, la SBS autorizó la escisión de la CRAC Credinka y posterior absorción por parte de Financiera Nueva Visión, cuya nueva razón social cambia a Financiera Credinka S.A.

Fuente: SBS y AFP.

Elaboración: BCRP, Sucursal Cusco. Departamento de Estudios Económicos.

## Evolución de los depósitos

(Var.% real con respecto a similar mes del año anterior)

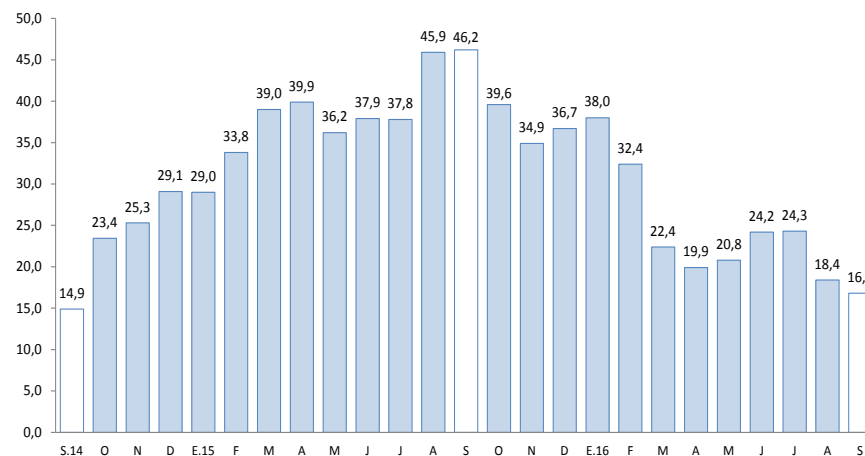

Fuente: SBS y AFP.

**En setiembre, la inversión pública en la región (S/ 65 millones) se redujo 0,6 por ciento, respecto a similar mes de 2015.**

## Inversión Pública (En millones de Soles)

	Setiembre			Enero- Setiembre		
	2015	2016	Var % real	2015	2016	Var % real
Gobierno Nacional	23	7	-72,2	198	107	-47,7
Gobierno Regional	20	15	-23,3	138	104	-27,1
Gobiernos Locales	21	43	96,9	141	375	158,6
<b>Total</b>	<b>64</b>	<b>65</b>	<b>-0,6</b>	<b>477</b>	<b>587</b>	<b>19,1</b>

Fuente: BCRP - Departamento de Estadística y Fiscales.

Elaboración: BCRP, Sucursal Cusco. Departamento de Estudios Económicos.

## Evolución de la Inversión Pública (Var.% real con respecto a similar mes del año anterior)

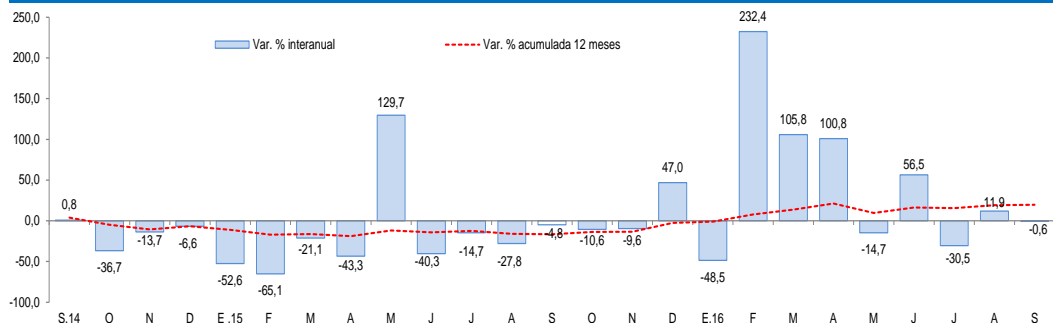

Fuente: Ministerio de Economía y Finanzas.

- La **inversión pública** en Apurímac decreció en el Gobierno Nacional (-72,2 por ciento), y en el Gobierno Regional (-23,3 por ciento).
- Durante enero – setiembre, el gasto en inversión acumuló un total de S/ 587 millones, aumentando 19,1 por ciento, respecto a similar periodo de 2015. El gasto creció en los Gobiernos Locales (158,7 por ciento).
- El **principal proyecto** desarrollado por el **Gobierno Nacional** en el mes de setiembre fue:
  - Rehabilitación y mejoramiento de la carretera Andahuaylas–Pampachiri–Negromayo (S/ 2,2 millones).
- En el **Gobierno Regional**, el principal proyecto ejecutado fue:
  - Mejoramiento y ampliación de los sistemas de agua potable y alcantarillado de la ciudad de Abancay (S/ 1,6 millones)
- Por último, los **Gobiernos Locales** han invertido los mayores montos en:
  - Mejoramiento de la capacidad operativa de maquinarias de la Municipalidad de Andahuaylas (S/ 6,0 millones).

El Índice de Confianza Empresarial Regional (ICER), en el mes de setiembre de 2016, se ubicó en 62 puntos, descendiendo 2 puntos con respecto al mes anterior, pero 1 punto mayor al alcanzado en similar mes del 2015.

## Índice de Confianza Empresarial Regional (ICER) (Índice de Difusión en puntos)

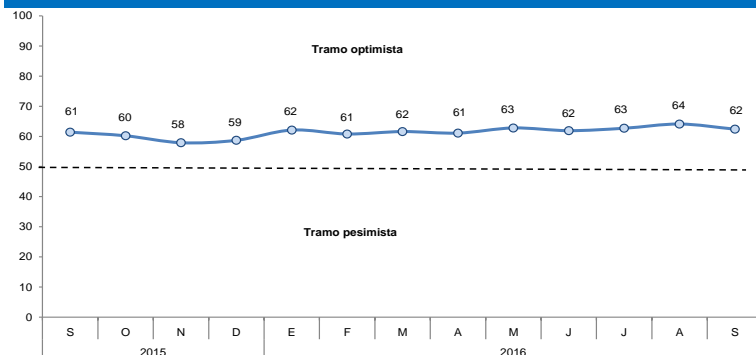

- El índice de las expectativas del nivel de la demanda de los productos de las empresas para los próximos 3 meses ascendió a 71 puntos, mayor en 3 puntos con relación al mes de agosto, como consecuencia de las mejores expectativas por parte de las empresas del sector comercio.
- Con relación a la contratación de personal en los próximos 3 meses, el índice se situó en 54 puntos, mayor en 2 puntos respecto al mes anterior, explicado por la mayor contratación que se planea hacer en empresas del sector comercio.

## Expectativa de Demanda de sus Productos a 3 Meses

Indique su previsión para los próximos tres meses respecto a la demanda de los productos de su empresa.

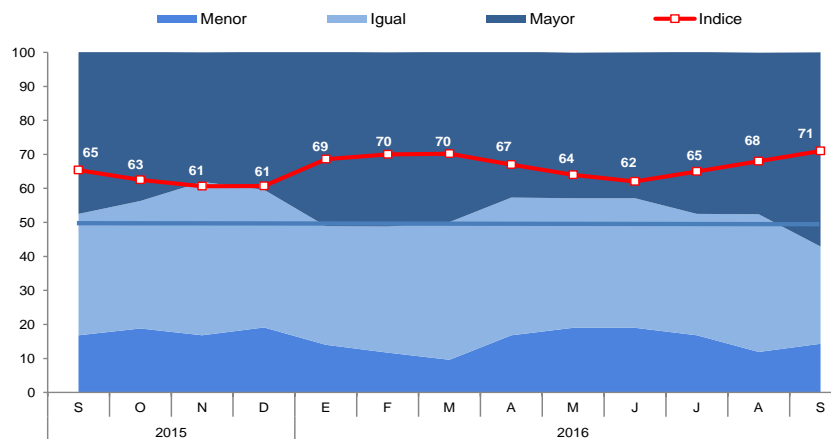

## Expectativa de Contratación de Personal a 3 Meses

Indique su previsión para los próximos tres meses respecto al número de personal empleado en su empresa.

