



Apurímac: Síntesis de Actividad Económica - Julio 2016

**Departamento de Estudios Económicos
Sucursal Cusco**

Viernes, 30 de setiembre de 2016

El Banco Central de Reserva del Perú (BCRP) considera importante presentar un conjunto de indicadores sectoriales de la actividad económica regional, cuya base estadística es recopilada de las siguientes fuentes de información: Instituto Nacional de Estadística e Informática (INEI) para el sector real, Superintendencia Nacional de Aduanas y de Administración Tributaria (SUNAT) para las operaciones comerciales de exportación e importación y de impuestos, Ministerio de Economía y Finanzas (MEF), consulta Query, para la ejecución del presupuesto público, Superintendencia de Banca, Seguros y AFP (SBS) para los créditos y depósitos, Ministerio de Agricultura, Ministerio de Energía y Minas, y Ministerio de Trabajo, además de encuestas a empresas múltiples, utilizándose a su vez el Valor Bruto de Producción a precios del año 2007

La producción agropecuaria descendió 36,3 por ciento interanual en julio, y la producción pesquera 6,8 por ciento.

Actividad Primaria

- El **sector agropecuario** se redujo 36,3 por ciento interanual en julio, explicado básicamente por la menor producción de papa y maíz amiláceo.
- El **sector pesca** se contrajo 6,8 por ciento en julio, debido a la menor extracción de trucha (-4,5 por ciento).
- La **actividad minera** continuó mejorando. La extracción de cobre alcanzó 33,8 mil TMF, la de oro 7,4 mil onzas troy y plata 1,8 mil onzas troy.

Evolución de la producción agropecuaria 1/ (Var.% real respecto a similar mes del año anterior)

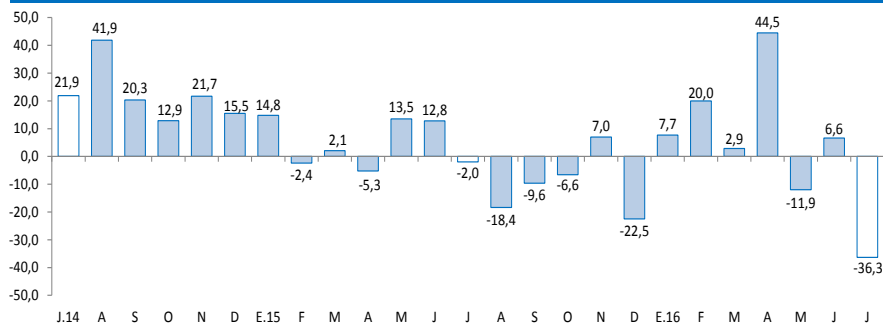

1/ A precios de 2007
Fuente: MINAGRI - Apurímac

Evolución de la producción pesquera 1/ (Var.% real respecto a similar mes del año anterior)

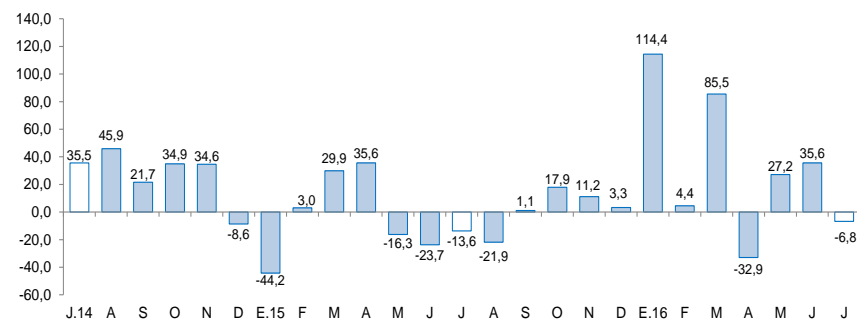

1/ A precios de 2007
Fuente: Ministerio de la Producción

Los arribos de turistas aumentaron 23,5 por ciento, el crédito 11,1 por ciento, y el empleo 6,4 por ciento, en tanto que la inversión pública cayó 30,5 por ciento.

- El número de **arribos a los establecimientos de hospedaje**, en julio de 2016, creció 23,5 por ciento interanual, principalmente por la mayor afluencia de turistas nacionales.
- El **empleo formal** en empresas de 10 a más trabajadores, en la ciudad de Abancay, se incrementó en 6,4 por ciento en julio, principalmente por la mayor demanda laboral en el sector transporte, almacenes y comunicaciones
- El **crédito** (S/ 758 millones) se incrementó en 11,1 por ciento respecto a julio de 2015, asociado al crecimiento del crédito a personas (15,6 por ciento), y a empresas (8,5 por ciento).
- La **inversión pública** (S/ 57 millones), descendió en 30,5 por ciento interanual, en términos reales, debido a los menores gastos en el Gobierno Nacional (-68,7 por ciento) y en el Gobierno Regional (-44,0 por ciento).

Otros indicadores de actividad económica

(Variación % respecto a similar mes del año anterior)

	Feb.16	Mar.16	Abr.16	May.16	Jun.16	Jul.16
Arribos a los establecimientos de hospedaje	↓ -10,4	↑ 44,4	↑ 48,9	↓ -18,1	↑ 21,6	↑ 23,5
Empleo formal urbano 1/	↓ -2,1	↑ 28,0	↑ 28,0	↑ 8,5	↑ 6,5	↑ 6,4
Crédito total 2/	↑ 11,4	↑ 11,2	↑ 10,6	↑ 10,8	↑ 11,1	↑ 11,1
Crédito de consumo 2/	↑ 11,0	↑ 11,2	↑ 10,8	↑ 16,9	↑ 16,3	↑ 14,3
Crédito hipotecario 2/	↑ 8,0	↑ 6,1	↓ -0,1	↑ 16,3	↑ 16,5	↑ 23,5
Inversión Pública 3/	↑ 232,4	↑ 105,8	↑ 100,8	↓ -14,7	↑ 56,5	↓ -30,5

1/ En empresas de 10 a más trabajadores situadas en la ciudad de Abancay.

2/ En términos nominales.

3/ En términos reales.

Fuente: MINCETUR, MTPE, SBS Y MEF.

El sector agropecuario en el mes de julio disminuyó 36,3 por ciento, debido principalmente a la menor producción agrícola.

Producción de principales productos agropecuarios 1/

(Miles de toneladas)

Subsectores	Estructura		Julio			Enero-Julio			
	Porcentual	2015	2016	Var. %	Contribución al	2015	2016	Var. %	Contribución al
		2014 2/	crecimiento 3/			crecimiento 3/			
AGRÍCOLA	76,6			-42,4	-36,2			-1,5	-1,3
Orientada al mercado externo									
y agroindustria 2/	4,9			-56,5	-5,3			-0,6	0,0
Haba grano seco	1,7	2,1	0,7	-68,3	-3,0	6,8	6,1	-10,0	-0,2
Maíz amarillo duro	0,4	0,8	0,1	-91,8	-0,9	2,2	3,2	43,5	0,2
Anís	0,3	0,1	0,0	-100,0	-0,8	0,1	0,0	-100,0	-0,1
Quinua	0,9	0,4	0,2	-44,6	-0,4	5,7	4,9	-13,6	-0,3
Amaranto - Kiwicha	0,3	0,1	0,0	-94,4	-0,3	1,3	1,1	-17,8	-0,2
Palta	0,9	0,4	0,3	-9,1	-0,1	3,6	3,2	-11,0	-0,1
Caña para alcohol	0,1	0,8	0,6	-30,7	0,0	4,1	3,3	-20,0	0,0
Tara	0,4	0,6	0,7	12,7	0,1	0,7	3,4	400,7	0,7
Orientada al mercado interno 2/	71,7			-40,7	-31,0			-1,6	-1,2
Papa	38,4	55,3	36,4	-34,1	-15,8	316,4	339,1	7,2	2,8
Maíz amiláceo	11,3	4,6	0,6	-86,3	-8,9	39,6	33,3	-15,9	-2,1
Cebada grano	1,1	2,4	0,6	-75,1	-2,1	10,4	6,5	-37,6	-0,7
Olluco	2,7	2,2	0,3	-86,1	-1,7	26,8	23,4	-12,7	-0,4
Arveja grano verde	0,6	0,3	0,1	-72,5	-0,4	2,6	2,8	4,4	0,0
Haba grano verde	0,5	0,5	0,2	-63,9	-0,3	4,8	4,3	-11,6	-0,1
Avena grano	0,1	0,2	0,0	-78,8	-0,2	0,7	1,1	67,4	0,1
Oca	0,9	0,3	0,2	-45,1	-0,1	9,2	11,1	20,9	0,2
Frijol vainita	0,0	0,0	0,0	-100,0	-0,1	0,5	0,2	-68,1	-0,1
Cebolla	0,1	0,1	0,1	81,2	0,1	0,7	0,6	-12,4	0,0
Zapallo	0,3	0,2	0,3	52,4	0,1	2,9	2,4	-17,5	-0,1
Frijol grano seco	3,1	0,8	0,9	20,2	0,6	6,6	4,8	-28,1	-1,0
PECUARIO	23,4			-0,7	-0,1			-1,5	-0,3
Leche fresca	6,4	2,6	2,6	-0,2	0,0	22,9	22,6	-1,6	-0,1
Carne de Vacuno 4/	8,0	0,8	0,8	-1,2	-0,1	5,5	5,5	-0,2	0,0
Carne de Ovino 4/	2,0	0,2	0,2	-4,2	-0,1	1,4	1,4	0,6	0,0
Carne de Porcino 4/	3,4	0,3	0,3	0,8	0,0	2,2	2,2	-0,6	0,0
Carne de Aves 4/	0,6	0,1	0,1	2,6	0,0	0,6	0,6	-3,4	0,0
SECTOR AGROPECUARIO	100,0			-36,3	-36,3			-1,5	-1,5

1/ Cifras preliminares

2/ A precios de 2007

3/ En base a la estructura porcentual de similar periodo de 2015

4/ Peso neto

Fuente: Ministerio de Agricultura y Riego

Elaboración: BCRP, Sucursal Cusco. Departamento de Estudios Económicos.

- El comportamiento negativo de la **producción agrícola** en el mes de julio, respondió a la menor producción orientada al mercado externo y agroindustria (-56,5 por ciento), y la orientada al mercado interno (-40,7 por ciento). El descenso en el primer grupo se debió a la menor producción de haba grano seco; mientras que en el segundo grupo, se debió a la menor producción de papa y maíz amiláceo. En el acumulado de enero - julio, la producción agrícola se redujo en 1,5 por ciento, reflejo de la menor producción de papa y maíz amiláceo.
- La **producción pecuaria** disminuyó 0,7 por ciento en julio, principalmente por la menor producción de carne de ovino. En enero-julio, la producción pecuaria decreció 1,5 por ciento, respecto a igual periodo de 2015, resultado de la menor producción de leche.

El sector pesca se redujo 6,8 por ciento interanual en julio, por la menor extracción de trucha.

Producción pesquera 1/

(En TM)

	Julio			Enero - Julio		
	2015	2016	Var.%	2015	2016	Var.%
Consumo Humano Directo						
Fresco	15	14	-6,7	81	93	14,8
SECTOR PESCA 2/			-6,8			17,8

1/ Cifras preliminares

2/ A precios de 2007

Fuente: PRODUCE - Apurímac

Elaboración: BCRP, Sucursal Cusco. Departamento de Estudios Económicos.

- La **producción en el sector pesca** se contrajo 6,8 por ciento con respecto a similar mes del año 2015, debido a la menor extracción de trucha (-4,5 por ciento). En el acumulado enero – julio, la producción pesquera creció 17,8 por ciento, explicado por la mayor producción de trucha (24,5 por ciento), a diferencia de carpa y pejerrey, que decrecieron 55,1 y 2,7 por ciento respectivamente.

La producción minera continuó mejorando en julio. La extracción de cobre llegó a 33,8 miles TMF, la producción oro a 7,4 miles onzas troy, y la de plata a 1,8 miles onzas troy.

Producción Minera 1/

(Variación real respecto al mismo periodo del año anterior)

Mineral	Estructura Porcentual 2015 2/	Julio			Contribución 3/	Enero - Julio			Contribución 3/
		2015	2016	Var.%		2015	2016	Var.%	
Cobre (TMF)	42,1	0	33 834	-	-	0	152 417	-	-
Oro (Onzas troy)	57,2	5 153	7 447	44,5	44,4	28 979	51 960	79,3	79,1
Plata (Onzas troy)	0,7	900	1 833	103,6	0,3	4 147	11 188	169,8	0,4
SECTOR MINERÍA 2/	100,0				5 390,2	5 390,2		4 363,9	4 363,9

1/ Cifras preliminares.

2/ A precios de 2007.

3/ En base a la estructura de similar periodo de 2015.

Fuente: Ministerio de Energía y Minas.

Elaboración: BCRP, Sucursal Cusco. Departamento de Estudios Económicos.

- En julio, la extracción de cobre alcanzó 33 834 TMF, oro 7 447 onzas troy y la producción de plata llegó a 1 833 onzas troy.
- En términos acumulados, de enero a julio de 2016, la producción de cobre fue de 152 417 TMF, la producción de oro llegó a 51 960 onzas troy y la de plata a 11 188 onzas troy.
- El precio promedio del oro, en julio de 2016, fue US\$/oz.tr. 1 337, mayor en 4,8 por ciento respecto al mes anterior (US\$/oz.tr. 1 276).
- El precio promedio de la plata, en julio de 2016, fue US\$/oz.tr. 20, mayor en 15,5 por ciento respecto al mes anterior.

Cotización Internacional de oro

(US\$/oz.tr. Datos promedio del periodo – London Metal Exchange)

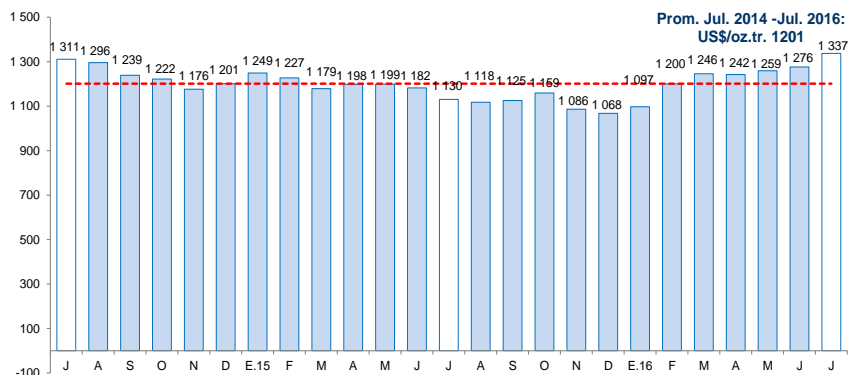

Fuente: Bloomberg y BCRP.

Cotización Internacional de plata

(US\$/oz.tr. Datos promedio del periodo – H. Harman)

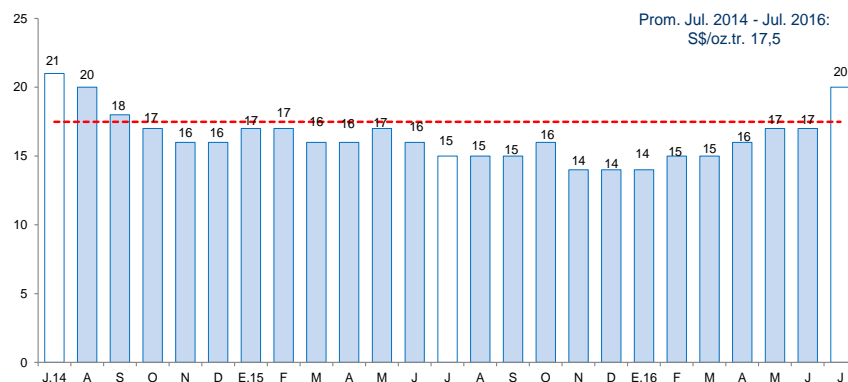

Fuente: Bloomberg y BCRP.

El empleo formal en las empresas de más de 10 trabajadores, en la ciudad de Abancay, se incrementó en 6,4 por ciento con respecto a julio del año 2015.

Ciudad de Abancay: Índice mensual de empleo en empresas privadas formales de 10 a más trabajadores 1/ (Noviembre 2010 = 100)

	Julio			Enero - Julio		
	2015	2016	Var.%	2015	2016	Var.%
Comercio	100,9	88,2	-12,6	94,7	89,2	-5,8
Transporte, almacenes y comunicaciones	130,0	200,0	53,8	145,7	194,3	33,3
Servicios 2/	126,4	136,4	7,9	103,8	116,9	12,5
Total	123,0	130,9	6,4	102,6	114,0	11,1

Nota: La información corresponde al primer día de cada mes.

1/ Cifras preliminares.

2/ Conformada por las subramas servicios prestados a empresas, restaurantes y hoteles, establecimientos financieros, enseñanza, servicios sociales y comunales; y electricidad, gas y agua.

Fuente: MTPE - Encuesta Nacional de Variación del Empleo (ENVME)

Elaboración: BCRP, Sucursal Cusco. Departamento de Estudios Económicos.

- El **empleo** en las empresas privadas formales de 10 a más trabajadores, en la ciudad de Abancay, correspondiente al mes de julio, aumentó 6,4 por ciento; lo que se explicó principalmente por la mayor demanda laboral en el sector transporte, almacenes y comunicaciones (53,8 por ciento).

Ciudad de Abancay: Evolución del empleo formal urbano (Var.% con respecto a similar mes del año anterior)

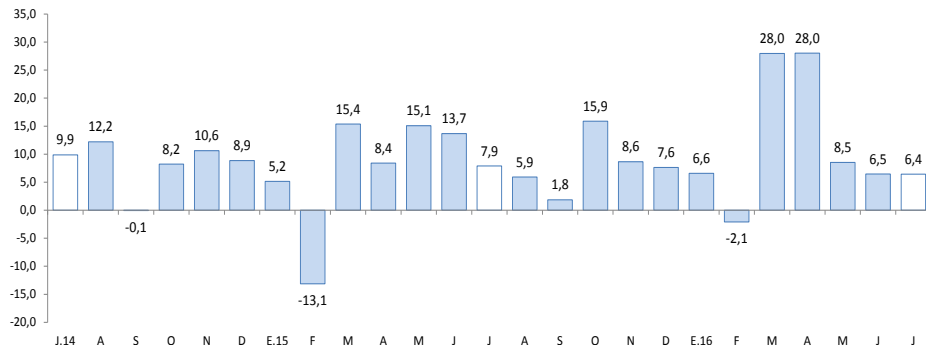

Fuente: Ministerio de Trabajo y Promoción del Empleo.

El crédito (S/ 758 millones) creció 11,1 por ciento con respecto a julio de 2015, asociado al incremento del crédito de la banca múltiple (13,4 por ciento) e instituciones no bancarias (10,7 por ciento).

Crédito

(SalDOS a fin de periodo en millones de Soles)

	A Julio			
	2015	2016	Estruct. % 2016	Var. Nom. 2016/2015
Banco de la Nación 1/	53	59	7,8	11,9
Agrobanco 2/	11	10	1,4	-7,5
Banca múltiple	156	177	23,3	13,4
Instituciones no bancarias	463	512	67,5	10,7
Cajas Municipales	341	381	50,2	11,7
Cajas Rurales 3/	66	0	0,1	-99,3
Financieras 3/	56	131	17,2	135,1
Edpymes	0	0	0,0	3,9
TOTAL	682	758	100,0	11,1
A empresas	431	468	61,7	8,5
A personas	251	290	38,3	15,6
Consumo	217	248	32,7	14,3
Hipotecario	34	42	5,6	23,5
En MN	670	750	98,9	11,9
En ME	12	8	1,1	-32,7

1/ Considera sólo los créditos de consumo e hipotecario.

2/ No considera los créditos a las demás empresas del sistema financiero.

3/ Según resolución SBS N° 4655 - 201, la SBS autorizó la escisión de la CRAC Credinka y posterior absorción por parte de Financiera Nueva Visión, cuya nueva razón social cambia a Financiera Credinka S.A.

Fuente: SBS y AFP.

Elaboración: BCRP, Sucursal Cusco. Departamento de Estudios Económicos.

- La **tasa de morosidad** en junio fue de 3,6 por ciento, presentando una variación negativa de 0,9 puntos porcentuales respecto al mismo mes de 2015 (4,5 por ciento). En las instituciones no bancarias, la morosidad se situó en 4,3 por ciento y en la banca múltiple en 2,7 por ciento.

Evolución del crédito

(Var.% con respecto a similar mes del año anterior)

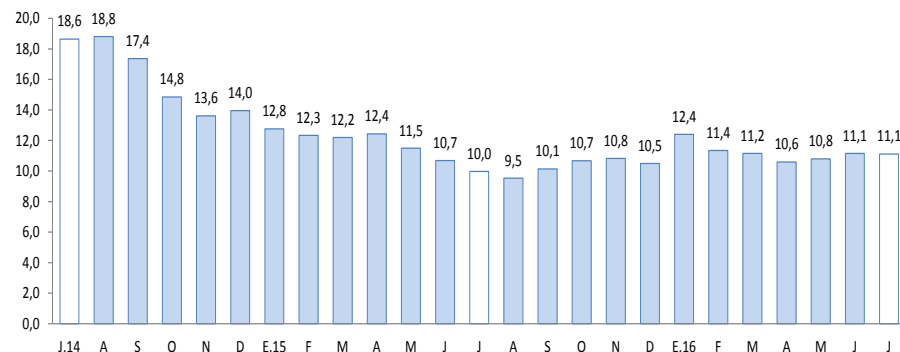

Fuente: SBS y AFP.

Tasa de morosidad 1/

(Porcentaje)

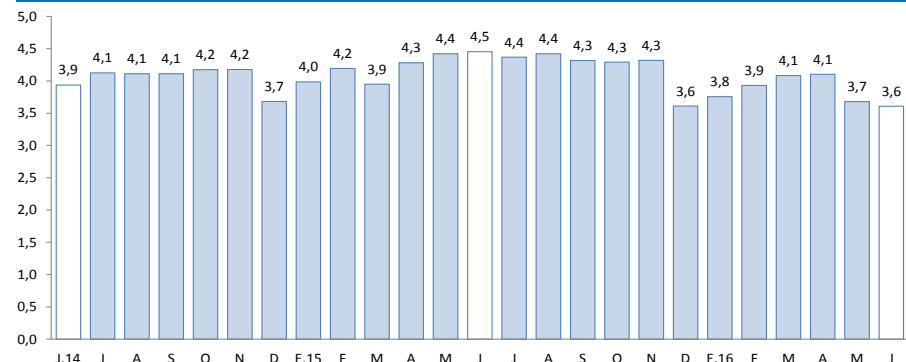

1/ Morosidad = (créditos vencidos + créditos en cobranza judicial) / colocaciones brutas.

Fuente: SBS y AFP.

El saldo de depósitos (S/ 868 millones) se incrementó en 24,3 por ciento, respecto a julio de 2015, debido al aumento de los depósitos a la vista (34,6 por ciento), a plazo (27,4 por ciento) y de ahorro (17,2 por ciento).

Depósitos

(Saldos a fin de periodo en millones de Soles)

	A Julio		Estruct. % 2016	Var. Nom. 2016/2015
	2015	2016		
Banco de la Nación	202	239	27,5	18,5
Banca múltiple	360	455	52,5	26,6
Instituciones no bancarias	137	174	20,0	26,9
Cajas Municipales	107	137	15,8	27,6
Cajas Rurales 1/	25	0	0,0	-99,5
Financieras 1/	5	37	4,2	668,2
TOTAL	698	868	100,0	24,3
Depósitos a la vista	145	195	22,5	34,6
Depósitos de ahorro	316	370	42,7	17,2
Depósitos a plazo	237	302	34,8	27,4
En MN	660	822	94,7	24,6
En ME	38	46	5,3	19,4

1/ Según resolución SBS N° 4655 - 2015, la SBS autorizó la escisión de la CRAC Credinka y posterior absorción por parte de Financiera Nueva Visión, cuya nueva razón social cambia a Financiera Credinka S.A.

Fuente: SBS y AFP.

Elaboración: BCRP, Sucursal Cusco. Departamento de Estudios Económicos.

Evolución de los depósitos

(Var. % real con respecto a similar mes del año anterior)

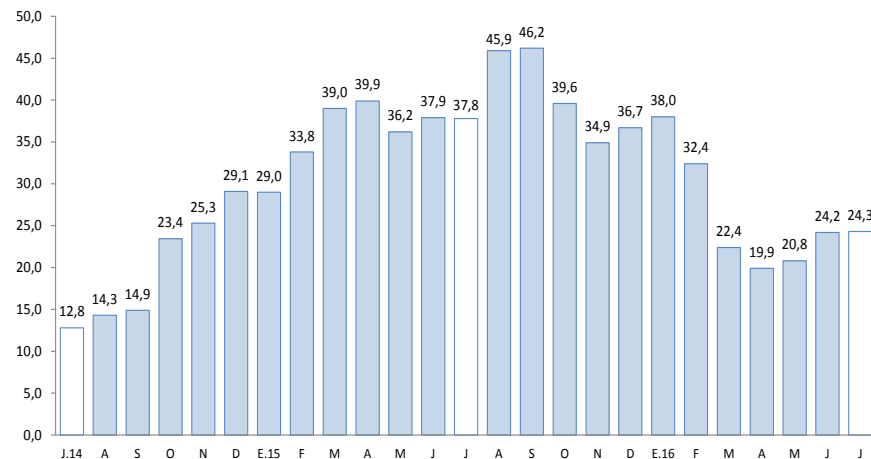

Fuente: SBS y AFP.

En julio, la inversión pública en la región (S/ 57 millones) se contrajo 30,5 por ciento, respecto a similar mes de 2015.

Inversión Pública (En millones de Soles)

	Julio			Enero - Julio		
	2015	2016	Var %real	2015	2016	Var %real
Gobierno Nacional	25	8	-68,7	166	89	-48,0
Gobierno Regional	18	10	-44,0	93	77	-19,9
Gobiernos Locales	36	38	2,5	100	292	183,5
Total	79	57	-30,5	358	458	23,6

Fuente: BCRP - Departamento de Estadística y Fiscales.

Elaboración: BCRP, Sucursal Cusco. Departamento de Estudios Económicos.

Evolución de la Inversión Pública

(Var.% real con respecto a similar mes del año anterior)

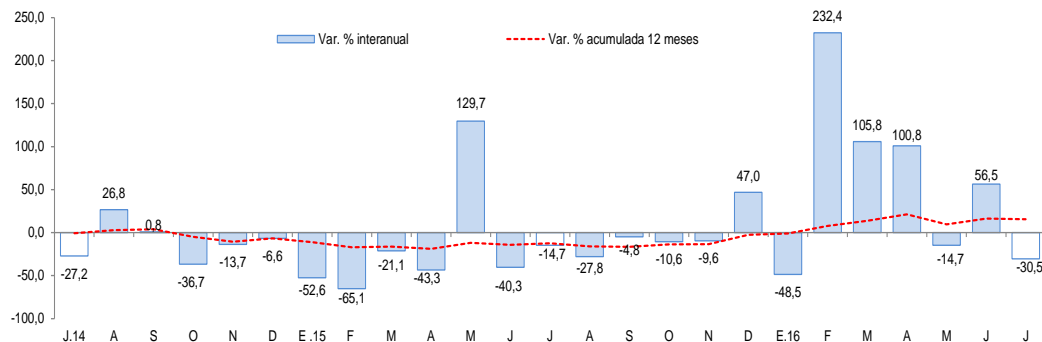

Fuente: Ministerio de Economía y Finanzas.

- La **inversión pública** en Apurímac se redujo en el Gobierno Nacional (-68,7 por ciento), y en el Gobierno Regional (-44,0 por ciento).

- Durante enero – julio, el gasto en inversión acumuló un total de S/ 458 millones, aumentando 23,6 por ciento, respecto a similar periodo de 2015. El gasto creció en los Gobiernos Locales (183,5 por ciento).

- El **principal proyecto** desarrollado por el **Gobierno Nacional** en el mes de julio fue:

- Rehabilitación y mejoramiento de la carretera Andahuaylas–Pampachiri–Negromayo (S/ 4,9 millones).

- En el Gobierno Regional, el principal proyecto ejecutado fue:

- Instalación de riego presurizado de los valles de Chacabamba, Santa Rosa y Miraflores, distrito de Ongoy, provincia de Chincheros (S/ 0,6 de millón).

- Por último, los Gobiernos Locales han invertido los mayores montos en:

- Ampliación de los servicios de comercialización del mercado modelo de Andahuaylas (S/ 9,7 millones).

El Índice de Confianza Empresarial Regional (ICER), en el mes de julio de 2016, se ubicó en 63 puntos, subiendo 1 punto con respecto al mes anterior, pero menor en 3 puntos en similar mes del 2015.

Índice de Confianza Empresarial Regional (ICER) (Índice de Difusión en puntos)

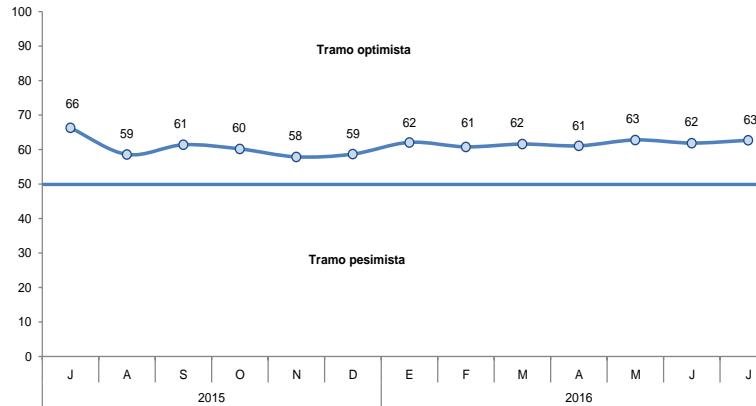

- El índice de las expectativas del nivel de la demanda de los productos de las empresas para los próximos 3 meses ascendió a 65 puntos, mayor en 3 puntos con relación al mes de junio, como consecuencia de las mayores expectativas por parte de empresas del sector comercio.
- Con relación a la contratación de personal en los próximos 3 meses, el índice se incrementó a 55 puntos, mayor en 2 puntos respecto al mes anterior, explicado por la mayor contratación que se planea hacer en empresas del sector comercio.

Expectativa de Demanda de sus Productos a 3 Meses

Indique su previsión para los próximos tres meses respecto a la demanda de los productos de su empresa.

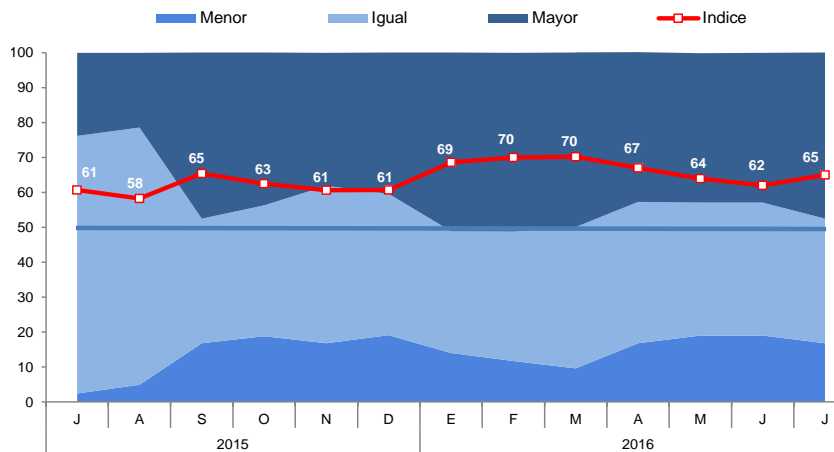

Expectativa de Contratación de Personal a 3 Meses

Indique su previsión para los próximos tres meses respecto al número de personal empleado en su empresa.

