



# Apurímac: Síntesis de Actividad Económica - Junio 2016

Departamento de Estudios Económicos  
Sucursal Cusco

Viernes, 26 de agosto de 2016

*El Banco Central de Reserva del Perú (BCRP) ha considerado presentar un conjunto de indicadores sectoriales de actividad económica con la finalidad de poder realizar el seguimiento del desempeño de la economía departamental. Para el sector real, se ha utilizado el Valor Bruto de Producción a precios del año 2007 para los sectores disponibles. Cabe señalar que a partir de enero 2014, el Instituto Nacional de Estadística (INEI) ha realizado el cambio de año base (de 1994 a 2007) para la construcción del Producto Bruto Interno (PBI) nacional, estando en elaboración la desagregación departamental. En la medida que se publique referida información, el BCRP volvería a elaborar para cada departamento un indicador agregado de actividad económica.*

La producción agropecuaria creció 6,8 por ciento interanual en junio, y la producción 35,6 por ciento.

## Actividad Primaria

- El **sector agropecuario** creció 6,8 por ciento interanual en junio, explicado básicamente por la mayor producción agrícola (7,2 por ciento).
- El **sector pesca** aumento 35,6 por ciento en junio, debido a la mayor extracción de trucha (45,3 por ciento).
- La **actividad minera** continuó mejorando. La extracción de cobre alcanzó 32,9 mil TMF, la de oro 8,1 mil onzas troy y plata 2,1 mil onzas troy.

### Evolución de la producción agropecuaria 1/ (Var.% real respecto a similar mes del año anterior)

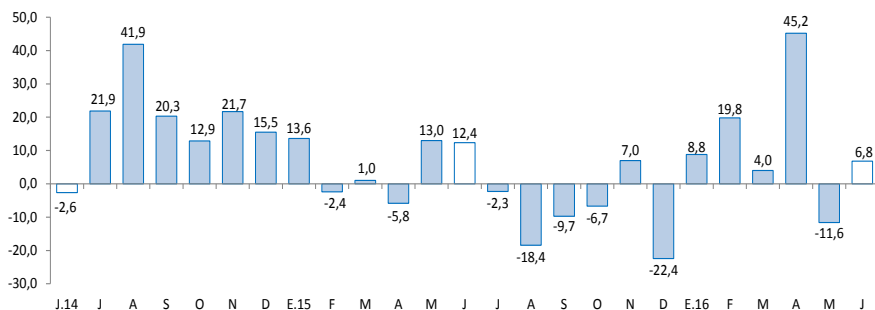

1/ A precios de 2007  
Fuente: MINAGRI - Apurímac

### Evolución de la producción pesquera 1/ (Var.% real respecto a similar mes del año anterior)

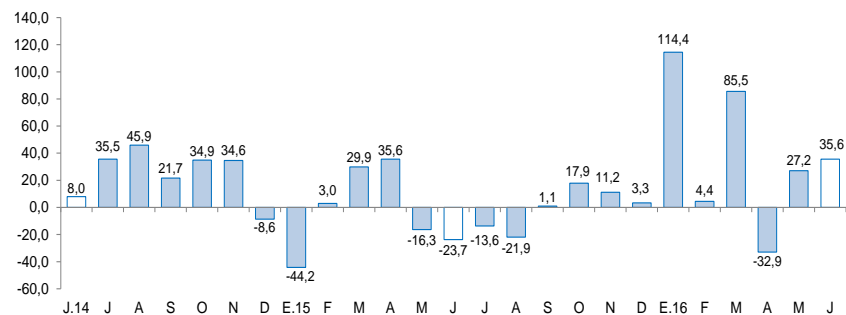

1/ A precios de 2007  
Fuente: Ministerio de la Producción

En junio, el crédito se expandió 11,1 por ciento y la inversión pública creció 56,5 por ciento.

- El número de **arribos a los establecimientos de hospedaje**, en junio de 2016, creció 20,9 por ciento interanual, principalmente por la mayor afluencia de turistas nacionales.
- El **empleo formal** en empresas de 10 a más trabajadores, en la ciudad de Abancay, se incrementó en 6,5 por ciento en junio, principalmente por la mayor demanda laboral en el sector transportes, almacenes y comunicaciones.
- El **crédito** (S/ 755 millones) se incrementó en 11,1 por ciento respecto a junio de 2015, asociado al crecimiento del crédito a empresas (8,2 por ciento), y a personas (16,4 por ciento).
- La **inversión pública** (S/ 72 millones), ascendió 56,5 por ciento interanual, en términos reales, debido a los menores gastos en los Gobiernos Locales (128,2 por ciento) y en el Gobierno Nacional (43,5 por ciento).

## Otros indicadores de actividad económica

(Variación % respecto a similar mes del año anterior)

	Ene.16	Feb.16	Mar.16	Abr.16	May.16	Jun.16
Arribos a los establecimientos de hospedaje	↑ 23,4	↓ -10,4	↑ 44,4	↑ 48,9	↓ -18,1	↑ 20,9
Empleo formal urbano 1/	↑ 6,6	↓ -2,1	↑ 28,0	↑ 28,0	↑ 8,5	↑ 6,5
Crédito total 2/	↑ 12,4	↑ 11,4	↑ 11,2	↑ 10,6	↑ 10,8	↑ 11,1
Crédito de consumo 2/	↑ 19,2	↑ 11,0	↑ 11,2	↑ 10,8	↑ 16,9	↑ 16,3
Crédito hipotecario 2/	↑ 22,9	↑ 8,0	↑ 6,1	↓ -0,1	↑ 16,3	↑ 16,5
Inversión Pública 3/	↓ -48,5	↑ 232,4	↑ 105,8	↑ 100,8	↓ -14,7	↑ 56,5

1/ En empresas de 10 a más trabajadores situadas en la ciudad de Abancay.

2/ En términos nominales.

3/ En términos reales.

Fuente: MINCETUR, MTPE, SBS Y MEF.

## El sector agropecuario en el mes de junio creció 6,8 por ciento, debido principalmente a la mayor producción agrícola.

### Producción de principales productos agropecuarios 1/

(Miles de toneladas)

Subsectores	Estructura		Junio			Enero-Junio			
	Porcentual	2 015	2 016	Var. %	Contribución al	2 015	2 016	Var. %	Contribución al
<b>AGRÍCOLA</b>	<b>76,6</b>			<b>7,2</b>	<b>6,7</b>			<b>6,0</b>	<b>5,0</b>
<b>Orientada al mercado externo y agroindustria 2/</b>	<b>4,9</b>			<b>-20,0</b>	<b>-1,8</b>			<b>12,3</b>	<b>0,8</b>
Maíz amarillo duro	0,4	0,5	1,2	138,6	0,4	1,4	3,1	118,6	0,4
Haba grano seco	1,7	3,2	3,3	5,8	0,2	4,7	5,4	15,6	0,3
Tara	0,4	0,0	0,1	107,3	0,0	0,0	2,7	6 448,8	0,8
Caña para alcohol	0,1	0,7	0,7	14,2	0,0	3,3	2,4	-28,9	0,0
Anís	0,3	0,0	0,0	-100,0	-0,1	0,0	0,0	-100,0	0,0
Palta	0,9	0,5	0,3	-33,8	-0,2	3,2	2,8	-11,1	-0,1
Quinua	0,9	2,4	1,5	-35,4	-1,0	5,3	4,7	-11,4	-0,2
Amaranto - Kiwicha	0,3	0,7	0,3	-63,1	-1,2	1,2	1,0	-19,5	-0,2
<b>Orientada al mercado interno 2/</b>	<b>71,7</b>			<b>10,1</b>	<b>8,5</b>			<b>5,4</b>	<b>4,2</b>
Papa	38,4	84,5	123,3	45,9	16,1	260,3	302,7	16,3	6,1
Oca	0,9	3,2	7,1	122,8	1,7	8,8	10,9	23,3	0,3
Avena grano	0,1	0,3	0,6	105,0	0,2	0,5	1,1	131,8	0,2
Arveja grano verde	0,6	0,3	0,6	109,5	0,2	2,3	2,7	15,6	0,1
Haba grano verde	0,5	0,8	1,2	54,9	0,2	4,4	4,1	-6,1	0,0
Cebolla	0,1	0,2	0,1	-30,5	0,0	0,6	0,5	-22,4	0,0
Frijol vainita	0,0	0,1	0,0	-55,0	-0,1	0,5	0,2	-65,4	-0,1
Zapallo	0,3	0,4	0,1	-70,0	-0,1	2,7	2,1	-23,0	-0,1
Olluco	2,7	9,3	8,8	-6,2	-0,3	24,7	23,1	-6,3	-0,2
Cebada grano	1,1	6,8	4,1	-40,0	-1,5	8,0	5,9	-26,1	-0,4
Maíz amiláceo	11,3	18,9	16,0	-15,0	-3,1	34,8	32,7	-6,1	-0,8
Frijol grano seco	3,1	3,6	1,0	-73,4	-4,9	5,7	3,8	-33,0	-1,2
<b>PECUARIO</b>	<b>23,4</b>			<b>1,1</b>	<b>0,1</b>			<b>-0,8</b>	<b>-0,1</b>
Leche fresca	6,4	2,8	2,8	0,3	0,0	20,3	19,9	-1,8	-0,1
Carne de Vacuno 4/	8,0	0,8	0,8	-0,5	0,0	4,7	4,7	0,0	0,0
Carne de Ovino 4/	2,0	0,2	0,2	1,6	0,0	1,2	1,2	1,4	0,0
Carne de Porcino 4/	3,4	0,3	0,3	-0,6	0,0	1,9	1,9	-0,9	0,0
Carne de Ave 4/	0,6	0,1	0,1	31,8	0,0	0,4	0,5	26,0	0,1
<b>SECTOR AGROPECUARIO</b>	<b>100,0</b>			<b>6,8</b>	<b>6,8</b>			<b>4,8</b>	<b>4,8</b>

1/ Cifras preliminares

2/ A precios de 2007

3/ En base a la estructura porcentual de similar periodo de 2015

4/ Peso neto

Fuente: Ministerio de Agricultura y Riego

Elaboración: BCRP, Sucursal Cusco. Departamento de Estudios Económicos.

- El comportamiento positivo de la **producción agrícola** en el mes de junio, correspondió a la mayor producción orientada al mercado interno (10,1 por ciento). En este grupo destacó la mayor producción de papa. En el acumulado del primer semestre, la producción agrícola creció 6,0 por ciento, reflejo de la mayor producción de papa
- La **producción pecuaria** aumentó 1,1 por ciento en junio, principalmente por la mayor producción de carne de ave y ovino. En enero-junio, la producción pecuaria decreció 0,8 por ciento, respecto a igual periodo de 2015, resultado de la menor producción de leche.

El sector pesca creció 35,6 por ciento interanual en junio, por la mayor extracción de trucha.

### Producción pesquera 1/

(En TM)

	Junio			Enero - Junio		
	2015	2016	Var.%	2015	2016	Var.%
<b>Consumo Humano Directo</b>						
Fresco	12	16	33,3	66	79	19,7
<b>SECTOR PESCA 2/</b>			<b>35,6</b>			<b>23,5</b>

1/ Cifras preliminares

2/ A precios de 2007

Fuente: PRODUCE - Apurímac

Elaboración: BCRP, Sucursal Cusco. Departamento de Estudios Económicos.

- La **producción en el sector pesca** aumentó 35,6 por ciento con respecto a similar mes del año 2015, debido a la mayor extracción de trucha (45,3 por ciento). En el acumulado enero – junio, la producción pesquera creció 23,5 por ciento, explicado por la mayor producción de trucha (31,9 por ciento), a diferencia de carpa y pejerrey, que decrecieron 54,7 y 0,6 por ciento respectivamente.

La producción minera continuó mejorando en junio. La extracción de cobre llegó a 32,9 miles TMF, la producción oro a 8,1 miles onzas troy, y la de plata a 2,1 miles onzas troy.

## Producción Minera 1/

(Variación real respecto al mismo periodo del año anterior)

Mineral	Estructura Porcentual 2015 2/	Junio			Contribución 3/	Enero - Junio			Contribución 3/
		2015	2016	Var.%		2015	2016	Var.%	
Cobre (TMF)	42,1	0	32 895	-	-	0	118 583	-	-
Oro (Onzas troy)	57,2	5 316	8 073	51,9	51,7	23 826	44 513	86,8	86,6
Plata (Onzas troy)	0,7	868	2 122	144,4	0,4	3 247	9 356	188,1	0,5
<b>SECTOR MINERÍA 2/</b>	<b>100,0</b>					<b>5 091,3</b>	<b>5 091,3</b>	<b>4 141,8</b>	<b>4 141,8</b>

1/ Cifras preliminares.

2/ A precios de 2007.

3/ En base a la estructura de similar periodo de 2015.

Fuente: Ministerio de Energía y Minas.

Elaboración: BCRP, Sucursal Cusco. Departamento de Estudios Económicos.

- En junio, la extracción de cobre alcanzó 32 895 TMF, oro 8 073 onzas troy y la producción de plata llegó a 2 122 onzas troy.
- En términos acumulados, de enero a junio de 2016, la producción de cobre fue de 118 583 TMF, la producción de oro llegó a 44 513 onzas troy y la de plata a 9 356 onzas troy.
- El precio promedio del oro, en junio de 2016, fue US\$/oz.tr. 1 276, mayor en 1,4 por ciento respecto al mes anterior (US\$/oz.tr.1 259).
- El precio promedio de la plata, en junio de 2016, fue US\$/oz.tr.17, similar al mes de mayo; pero 7,5 por ciento menor respecto a mismo mes de 2015.

## Cotización Internacional de oro

(US\$/oz.tr. Datos promedio del periodo – London Metal Exchange)

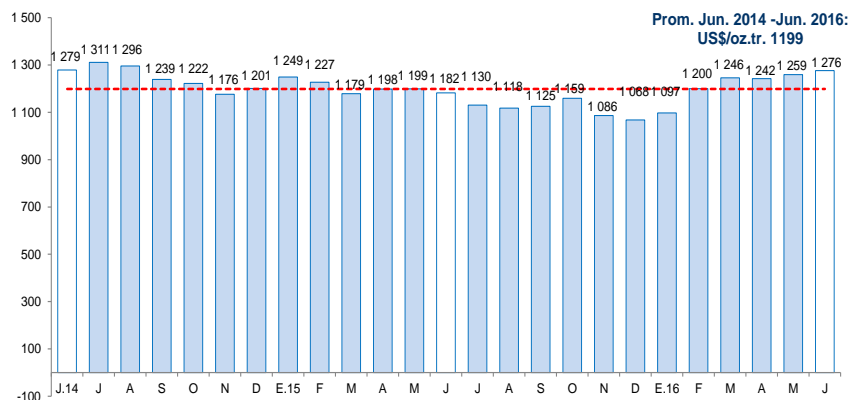

Fuente: Bloomberg y BCRP.

## Cotización Internacional de plata

(US\$/oz.tr. Datos promedio del periodo – H. Harman)

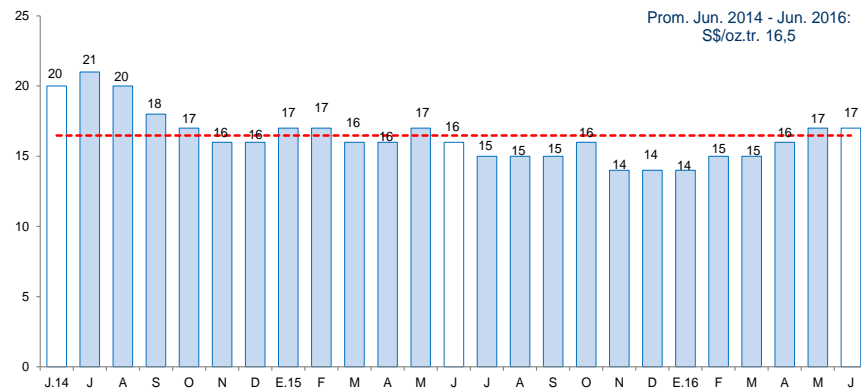

Fuente: Bloomberg y BCRP.

**El empleo formal en las empresas de más de 10 trabajadores, en la ciudad de Abancay, se incrementó en 6,5 por ciento con respecto a junio del año 2015.**

## Ciudad de Abancay: Índice mensual de empleo en empresas privadas formales de 10 a más trabajadores 1/ (Noviembre 2010 = 100)

	Junio			Enero - Junio		
	2015	2016	Var.%	2015	2016	Var.%
Comercio	94,4	87,4	-7,4	93,6	89,3	-4,6
Transporte, almacenes y comunicaciones	150,0	200,0	33,3	148,3	193,3	30,3
Servicios 2/	126,3	135,7	7,5	100,1	113,6	13,5
<b>Total</b>	<b>122,3</b>	<b>130,2</b>	<b>6,5</b>	<b>99,2</b>	<b>111,1</b>	<b>12,0</b>

Nota: La información corresponde al primer día de cada mes.

1/ Cifras preliminares.

2/ Conformada por las subramas servicios prestados a empresas, restaurantes y hoteles, establecimientos financieros, enseñanza, servicios sociales y comunales; y electricidad, gas y agua.

Fuente: MTPE - Encuesta Nacional de Variación del Empleo (ENVME)

Elaboración: BCRP, Sucursal Cusco. Departamento de Estudios Económicos.

- El **empleo** en las empresas privadas formales de 10 a más trabajadores, en la ciudad de Abancay, correspondiente al mes de junio, aumentó 6,5 por ciento, lo que se explicó principalmente por la mayor demanda laboral en el sector transportes, almacenes y comunicaciones (33,3 por ciento), y el sector servicios (7,5 por ciento).

## Ciudad de Abancay: Evolución del empleo formal urbano (Var.% con respecto a similar mes del año anterior)

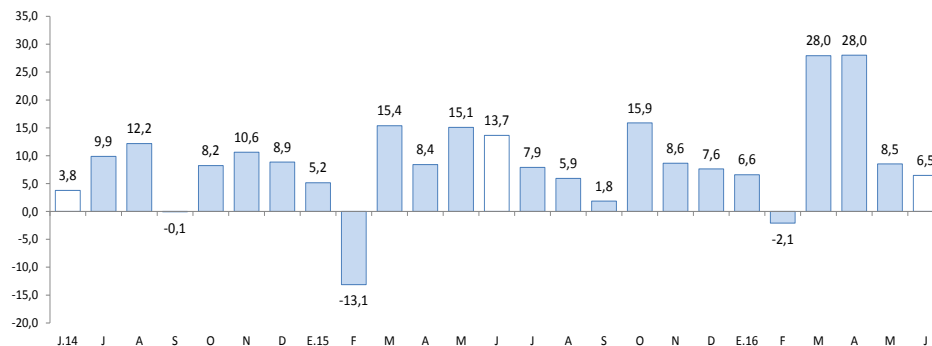

Fuente: Ministerio de Trabajo y Promoción del Empleo.

El crédito (S/ 755 millones) creció 11,1 por ciento con respecto a junio de 2015, asociado al incremento del crédito de la banca múltiple (15,6 por ciento) e instituciones no bancarias (10,2 por ciento).

## Crédito

(Saldos a fin de periodo en millones de Soles)

	A JUNIO			
	2015	2016	Estruct. % 2016	Var. Nom. 2016/2015
<b>Banco de la Nación 1/</b>	52	59	7,8	12,3
<b>Agrobanco 2/</b>	12	11	1,4	-11,8
<b>Banca múltiple</b>	154	177	23,5	15,6
<b>Instituciones no bancarias</b>	462	509	67,3	10,2
Cajas Municipales	341	376	49,8	10,3
Cajas Rurales 3/	66	0	0,0	-99,7
Financieras 3/	55	132	17,5	140,5
Edpymes	0	0	0,0	4,1
<b>TOTAL</b>	<b>680</b>	<b>755</b>	<b>100,0</b>	<b>11,1</b>
<b>A empresas</b>	432	467	61,8	8,2
<b>A personas</b>	248	289	38,2	16,4
Consumo	213	248	32,9	16,3
Hipotecario	35	40	5,3	16,5
En M/N	667	747	98,9	12,0
En M/E	12	8	1,1	-34,3

1/ Considera sólo los créditos de consumo e hipotecario.

2/ No considera los créditos a las demás empresas del sistema financiero.

3/ Según resolución SBS N° 4655 - 2011, la SBS autorizó la escisión de la CRAC Credinka y posterior absorción por parte de Financiera Nueva Visión, cuya nueva razón social cambia a Financiera Credinka S.A.

Fuente: SBS y AFP.

Elaboración: BCRP, Sucursal Cusco. Departamento de Estudios Económicos.

- La **tasa de morosidad** en mayo fue de 3,7 por ciento, presentando una variación de 0,7 puntos porcentuales respecto al mismo mes de 2015 (4,4 por ciento). En las instituciones no bancarias, la morosidad se situó en 4,5 por ciento y en la banca múltiple en 2,6 por ciento.

## Evolución del crédito

(Var.% con respecto a similar mes del año anterior)

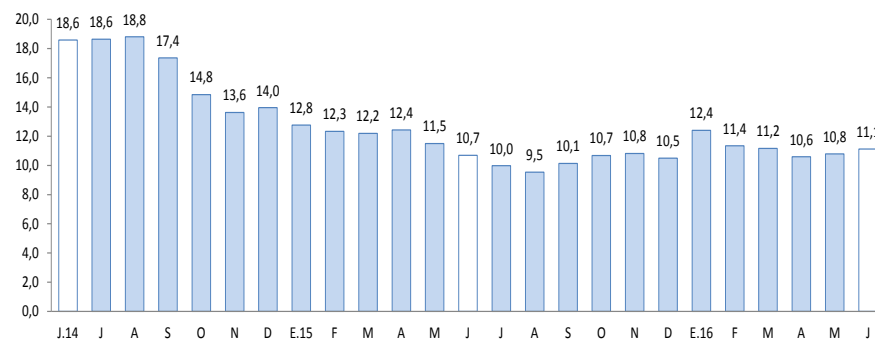

Fuente: SBS y AFP.

## Tasa de morosidad 1/

(Porcentaje)

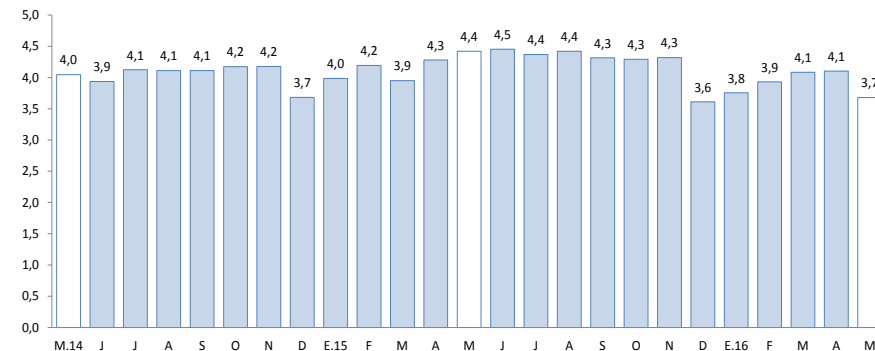

1/ Morosidad = (créditos vencidos + créditos en cobranza judicial) / colocaciones brutas.



El saldo de depósitos (S/ 854 millones) se incrementó en 24,2 por ciento, respecto a junio de 2015, debido al aumento de los depósitos a la vista (35,0 por ciento), de ahorro (22,9 por ciento) y a plazo (19,5 por ciento).

## Depósitos

(Saldos a fin de periodo en millones de Soles)

### A JUNIO

	2015	2016	Estruct. % 2016	Var. Nom. 2016/2015
<b>Banco de la Nación</b>	<b>207</b>	<b>243</b>	<b>28,5</b>	<b>17,7</b>
<b>Banca múltiple</b>	<b>346</b>	<b>441</b>	<b>51,6</b>	<b>27,6</b>
<b>Instituciones no bancarias</b>	<b>135</b>	<b>170</b>	<b>19,9</b>	<b>25,5</b>
Cajas Municipales	106	134	15,7	26,0
Cajas Rurales 1/	25	0	0,0	-99,5
Financieras 1/	4	35	4,2	878,4
<b>TOTAL</b>	<b>688</b>	<b>854</b>	<b>100,0</b>	<b>24,2</b>
Depósitos a la vista	141	191	22,3	35,0
Depósitos de ahorro	300	369	43,2	22,9
Depósitos a plazo	246	295	34,5	19,5
En MN	650	809	94,7	24,4
En ME	37	45	5,3	21,3

1/ Según resolución SBS N° 4655 - 2015, la SBS autorizó la escisión de la CRAC Credinka y posterior absorción por parte de Financiera Nueva Visión, cuya nueva razón social cambia a Financiera Credinka S.A.

Fuente: SBS y AFP.

Elaboración: BCRP, Sucursal Cusco. Departamento de Estudios Económicos.

## Evolución de los depósitos

(Var.% real con respecto a similar mes del año anterior)

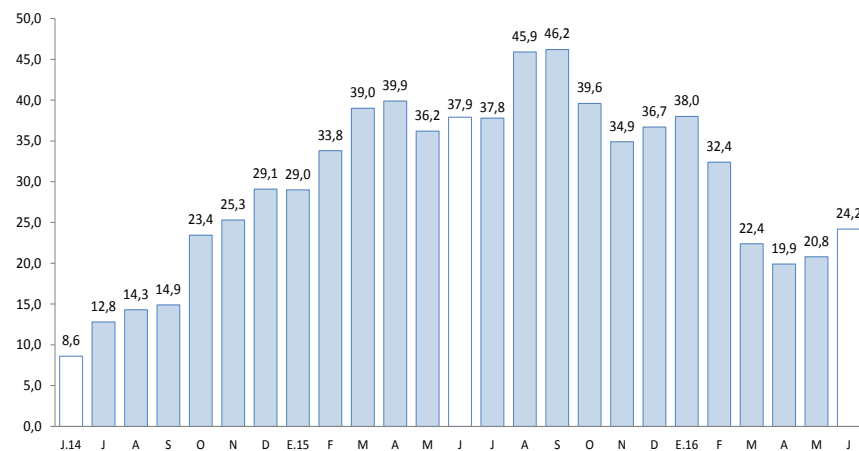

Fuente: SBS y AFP.

En junio, la inversión pública en la región (S/ 72 millones) creció 56,5 por ciento, respecto a similar mes de 2015.

## Inversión Pública (En millones de Soles)

	Junio			Enero - Junio		
	2015	2016	Var %real	2015	2016	Var %real
Gobierno Nacional	9	13	43,5	141	81	-44,4
Gobierno Regional	16	14	-20,4	74	66	-14,0
Gobiernos Locales	19	45	128,2	63	254	285,6
<b>Total</b>	<b>45</b>	<b>72</b>	<b>56,5</b>	<b>279</b>	<b>401</b>	<b>38,8</b>

Fuente: BCRP - Departamento de Estadística y Fiscales.

Elaboración: BCRP, Sucursal Cusco. Departamento de Estudios Económicos.

## Evolución de la Inversión Pública

(Var.% real con respecto a similar mes del año anterior)

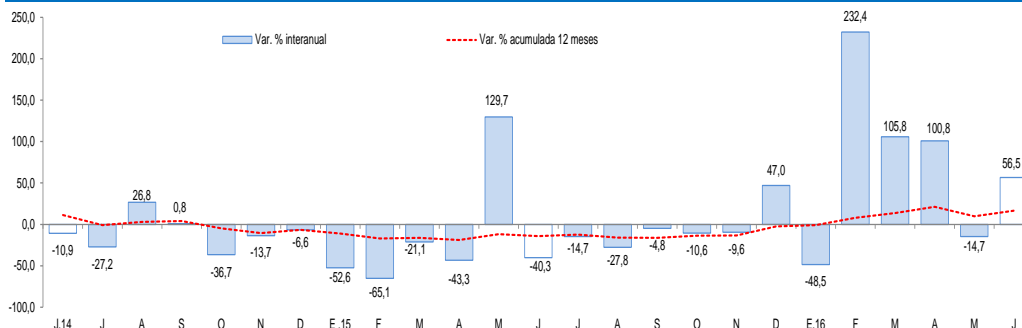

Fuente: Ministerio de Economía y Finanzas.

- La **inversión pública** en Apurímac creció en los Gobiernos Locales (128,2 por ciento), y en el Gobierno Nacional (43,5 por ciento).

- Durante enero – junio, el gasto en inversión acumuló un total de S/ 401 millones, aumentando 38,8 por ciento, respecto a similar periodo de 2015. El gasto creció para los Gobiernos Locales (285,6 por ciento).

- El **principal proyecto** desarrollado por el **Gobierno Nacional** en el mes de junio fue:

-Rehabilitación y mejoramiento de la carretera Andahuaylas - Pampachiri–Negromayo (S/ 6,7 millones).

- En el Gobierno Regional, el principal proyecto ejecutado fue:

-Mejoramiento de la oferta del servicio educativo en la Institución Educativa Nuestra Señora de las Mercedes del distrito de Abancay (S/ 0,9 de millón)

- Por último, los Gobiernos Locales han invertido los mayores montos en:

-Mejoramiento del camino vecinal de Pauchimarcallac–Huancascuca-Hapuro del distrito de Haquira, provincia de Cotabambas (S/ 3,1 millones).

El Índice de Confianza Empresarial Regional (ICER), en el mes de junio de 2016, se ubicó en 62 puntos, disminuyendo 1 punto con respecto al mes anterior, e igual al alcanzado en similar mes del 2015.

## Índice de Confianza Empresarial Regional (ICER) (Índice de Difusión en puntos)

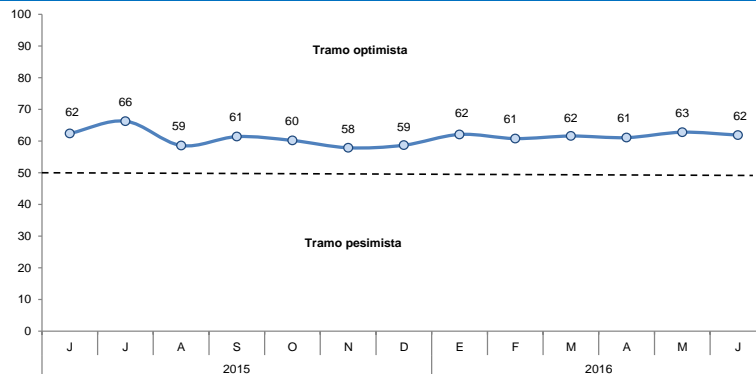

- El índice de las expectativas del nivel de la demanda de los productos de las empresas para los próximos 3 meses descendió a 62 puntos, menor en 2 puntos con relación al mes de mayo, como consecuencia de las menores expectativas por parte de empresas del sector manufactura
- Con relación a la contratación de personal en los próximos 3 meses, el índice disminuyó a 53 puntos, menor en 3 puntos respecto al mes anterior, explicado por la menor contratación que se planea hacer en empresas del sector manufactura.

## Expectativa de Demanda de sus Productos a 3 Meses

Indique su previsión para los próximos tres meses respecto a la demanda de los productos de su empresa.

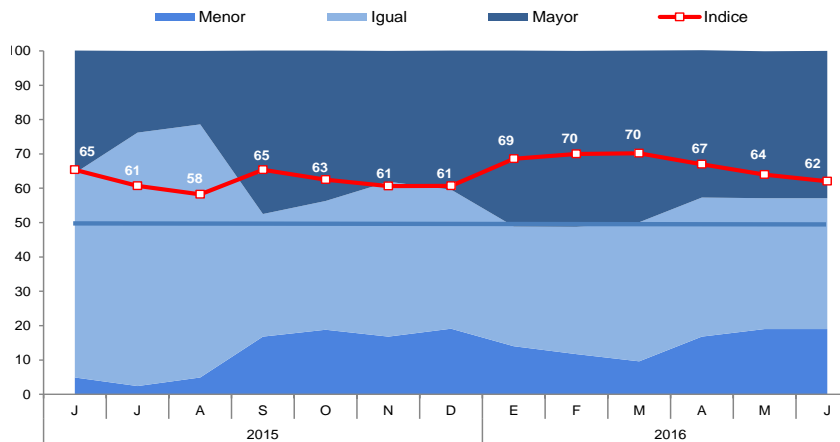

## Expectativa de Contratación de Personal a 3 Meses

Indique su previsión para los próximos tres meses respecto al número de personal empleado en su empresa.

