



Apurímac: Síntesis de Actividad Económica - Mayo 2016

**Departamento de Estudios Económicos
Sucursal Cusco**

Miércoles, 27 de julio de 2016

El Banco Central de Reserva del Perú (BCRP) ha considerado presentar un conjunto de indicadores sectoriales de actividad económica con la finalidad de poder realizar el seguimiento del desempeño de la economía departamental. Para el sector real, se ha utilizado el Valor Bruto de Producción a precios del año 2007 para los sectores disponibles. Cabe señalar que a partir de enero 2014, el Instituto Nacional de Estadística (INEI) ha realizado el cambio de año base (de 1994 a 2007) para la construcción del Producto Bruto Interno (PBI) nacional, estando en elaboración la desagregación departamental. En la medida que se publique referida información, el BCRP volvería a elaborar para cada departamento un indicador agregado de actividad económica.

La producción agropecuaria decreció 14,8 por ciento en mayo; mientras que, la producción pesquera tuvo un crecimiento de 27,2 por ciento.

Actividad Primaria

- El **sector agropecuario** decreció 14,8 por ciento interanual en mayo, explicado básicamente por la menor producción de papa y maíz amiláceo.
- El **sector pesca** aumento 27,2 por ciento en mayo, debido a la mayor extracción de trucha (39,8 por ciento).
- La **actividad minera** continuó mejorando. La extracción de cobre alcanzó 32,3 mil TMF, la de oro 7,8 mil onzas troy y plata 1,7 mil onzas troy.

Evolución de la producción agropecuaria 1/ (Var.% real respecto a similar mes del año anterior)

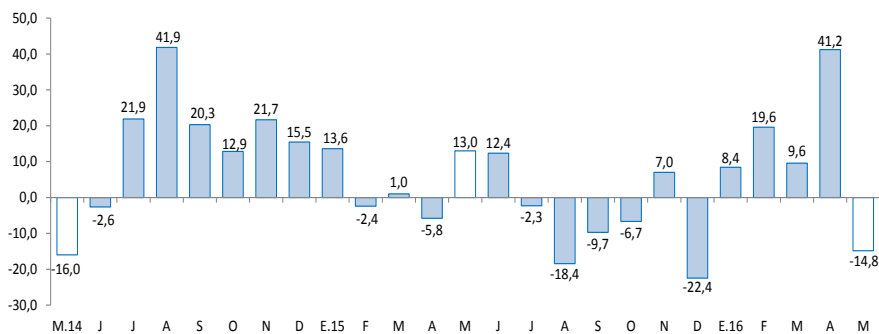

1/ A precios de 2007

Fuente: MINAGRI - Apurímac

Evolución de la producción pesquera 1/ (Var.% real respecto a similar mes del año anterior)

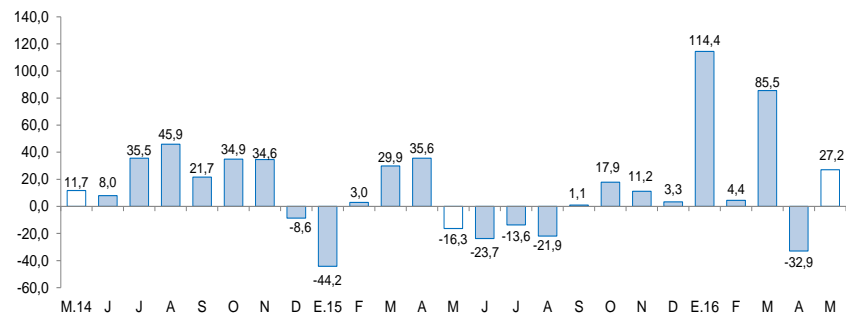

1/ A precios de 2007

Fuente: Ministerio de la Producción

El crédito se expandió 10,8 por ciento interanual en mayo, de igual modo el empleo 8,5 por ciento. Sin embargo, los arribos de turistas bajaron 18,1 por ciento y la inversión pública 14,7 por ciento.

- El número de **arribos a los establecimientos de hospedaje**, en mayo de 2016, descendió en 18,1 por ciento interanual, principalmente por la menor afluencia de turistas nacionales.
- El **empleo formal** en empresas de 10 a más trabajadores, en la ciudad de Abancay, se incrementó en 8,5 por ciento en mayo, principalmente por la mayor demanda laboral en el sector transporte, almacenes y comunicaciones.
- El **crédito** (S/ 751 millones) se incrementó en 10,8 por ciento respecto a mayo de 2015, asociado en mayor proporción al crecimiento del crédito a empresas (7,4 por ciento).
- La **inversión pública** en la región (S/ 108 millones), disminuyó 14,7 por ciento interanual, en términos reales, debido a los menores gastos en el Gobierno Nacional (-87,0 por ciento) y en el Gobierno Regional (-27,0 por ciento).

Otros indicadores de actividad económica

(Variación % respecto a similar mes del año anterior)

	Dic.15	Ene.16	Feb.16	Mar.16	Abr.16	May.16
Arribos a los establecimientos de hospedaje	↑ 18,2	↑ 23,4	↓ -10,4	↑ 44,4	↑ 48,9	↓ -18,1
Empleo formal urbano 1/	↑ 7,6	↑ 6,6	↓ -2,1	↑ 28,0	↑ 28,0	↑ 8,5
Crédito total 2/	↑ 10,5	↑ 12,4	↑ 11,4	↑ 11,2	↑ 10,6	↑ 10,8
Crédito de consumo 2/	↑ 18,4	↑ 19,2	↑ 11,0	↑ 11,2	↑ 10,8	↑ 16,9
Crédito hipotecario 2/	↑ 16,4	↑ 22,9	↑ 8,0	↑ 6,1	↓ -0,1	↑ 16,3
Inversión Pública 3/	↑ 47,0	↓ -48,5	↑ 232,4	↑ 105,8	↑ 100,8	↓ -14,7

1/ En empresas de 10 a más trabajadores situadas en la ciudad de Abancay.

2/ En términos nominales.

3/ En términos reales.

Fuentes: BCRP - Sucursal Cusco, MINCETUR, SBS Y MEF.

El sector agropecuario decreció 14,8 por ciento interanual en mayo, debido a la menor producción agrícola.

Producción de principales productos agropecuarios 1/

(Miles de toneladas)

Subsectores	Estructura		Mayo			Enero-Mayo			
	Porcentual	2015	2016	Var. %	Contribución al	2015	2016	Var. %	Contribución al
AGRÍCOLA	76,3			-16,0	-14,8			3,2	2,5
Orientada al mercado externo y agroindustria 2/	4,7			34,6	2,2			30,7	1,6
Palta	0,7	0,4	0,4	-4,6	0,0	2,7	2,1	-22,3	-0,3
Tara	0,1	0,0	2,6	--	--	0,0	2,6	--	--
Maíz amarillo duro	0,8	0,7	1,5	118,5	0,5	0,9	1,8	101,9	0,3
Anís	0,5	0,0	0,0	--	--	0,0	0,0	--	--
Haba grano seco	1,6	1,5	1,6	5,0	0,1	1,5	1,8	13,9	0,1
Amaranto - Kiwicha	0,3	0,5	0,4	-14,3	-0,2	0,5	0,7	46,3	0,3
Caña para alcohol	0,1	0,8	0,6	-25,8	0,0	2,7	1,1	-57,3	0,0
Quinua	0,6	2,5	2,2	-13,8	-0,4	2,9	3,0	1,0	0,0
Orientada al mercado interno 2/	71,5			-19,7	-17,1			1,2	0,8
Papa	37,9	129,4	89,7	-30,7	-16,2	175,9	177,2	0,8	0,3
Maíz amiláceo	12,0	15,5	12,7	-17,8	-3,0	15,9	16,7	4,9	0,5
Maíz choclo	1,6	1,1	5,0	358,6	1,9	11,5	8,9	-22,8	-0,7
Zapallo	0,2	0,6	0,5	-15,6	0,0	2,2	2,0	-12,1	-0,1
Haba grano verde	0,6	0,7	1,0	29,9	0,1	3,6	2,7	-25,1	-0,2
Arveja grano seco	0,5	0,5	0,6	25,6	0,1	2,0	1,7	-14,3	-0,1
Camote	0,0	0,1	0,1	4,0	0,0	0,2	0,2	14,0	0,0
Arveja grano seco	0,5	0,6	0,7	29,5	0,2	0,6	0,8	31,0	0,1
Zanahoria	0,1	0,4	0,4	-2,7	0,0	1,2	0,8	-32,5	-0,1
Frijol grano seco	3,6	1,9	2,0	6,4	0,2	2,1	2,8	34,3	0,7
Olluco	3,0	11,2	7,8	-30,2	-1,5	15,4	14,0	-8,8	-0,3
Frijol vainita	0,0	0,1	0,0	-64,4	-0,1	0,4	0,1	-68,3	-0,1
PECUARIO	23,7			0,3	0,0			-1,6	-0,4
Carne de Vacuno 4/	8,0	0,8	0,8	0,5	0,0	3,9	3,9	0,1	0,0
Carne de Porcino	3,6	0,3	0,3	-1,6	0,0	1,6	1,6	-0,9	0,0
Carne de Ovino 4/	2,0	0,2	0,2	3,1	0,0	1,0	1,0	1,7	0,0
Leche fresca	6,4	3,0	2,9	-1,0	0,0	17,5	17,1	-2,1	-0,2
SECTOR AGROPECUARIO	100,0			-14,8	-14,8			2,1	2,1

1/ Cifras preliminares

2/ Aprecios de 2007

3/ En base a la estructura porcentual de similar periodo de 2015

4/ Peso neto

Fuente: Ministerio de Agricultura y Riego

Elaboración: BCRP, Sucursal Cusco. Departamento de Estudios Económicos.

- El comportamiento negativo de la **producción agrícola** en el mes de mayo, correspondió a la menor producción orientada al mercado interno (-19,7 por ciento). En este grupo destacó la menor producción de papa y maíz amiláceo. En enero – mayo, la producción aumentó 3,2 por ciento respecto a igual periodo de 2015.
- La **producción pecuaria** tuvo un comportamiento positivo de 0,3 por ciento en mayo, principalmente por la mayor producción de carne de ovino (3,1 por ciento). En enero- mayo, la producción pecuaria decreció 1,6 por ciento.

El sector pesca creció 27,2 por ciento interanual, por la mayor extracción de trucha.

Producción pesquera 1/

(En TM)

	Mayo			Enero - Mayo		
	2015	2016	Var.%	2015	2016	Var.%
Consumo Humano Directo						
Fresco	13	16	23,1	53	63	18,9
SECTOR PESCA 2/			27,2			20,6

1/ Cifras preliminares

2/ A precios de 2007

Fuente: PRODUCE - Apurímac

Elaboración: BCRP, Sucursal Cusco. Departamento de Estudios Económicos.

- La **producción en el sector pesca** aumento 27,2 por ciento con respecto a similar mes del año 2015, debido a la mayor extracción de trucha (39,8 por ciento). En el acumulado enero – mayo, la producción pesquera creció 20,6 por ciento, explicado por la mayor producción de trucha (28,5 por ciento), a diferencia del pejerrey y carpa, que decrecieron 0,3 y 53,7 respectivamente.

La producción minera continuó mejorando en mayo. La extracción de cobre llegó a 32,3 miles TMF, la producción oro a 7,8 miles onzas troy, y la de plata a 1,7 mil onzas troy.

Producción Minera 1/

(Variación real respecto al mismo periodo del año anterior)

Mineral	Estructura		Mayo			Enero - Mayo				
	Porcentual 2015	2/	2015	2016	Var. %	Contribución 3/	2015	2016	Var. %	Contribución 3/
Cobre (TMF)	42,1	0	32 260	-	-	-	0	85 688	-	-
Oro (Onzas troy)	57,2	4 915	7 797	58,6	58,5	58,5	18 510	36 440	96,9	96,6
Plata (Onzas troy)	0,7	675	1 704	152,4	0,4	0,4	2 379	7 234	204,1	0,5
SECTOR MINERÍA 2/	100,0									
			5 405,9			5 405,9			3 869,0	3 869,0

1/ Cifras preliminares.

2/ A precios de 2007.

3/ En base a la estructura de similar periodo de 2015.

Fuente: Ministerio de Energía y Minas.

Elaboración: BCRP, Sucursal Cusco. Departamento de Estudios Económicos.

- En mayo, la extracción de cobre alcanzó 32 260 TMF, oro 7 797 onzas troy y la producción de plata llegó a 1 704 onzas troy.
- En términos acumulados, de enero a mayo de 2016, la producción de cobre fue de 85 688 TMF, la producción de oro llegó a 36 440 onzas troy y la de plata a 7 234 onzas troy.
- El precio promedio del oro, en mayo de 2015, fue US\$/oz.tr. 1 259 mayor en 1,3 por ciento respecto al mes anterior (US\$/oz.tr.1 242).
- El precio promedio de la plata, en abril de 2016, fue US\$/oz.tr.17.

Cotización Internacional de oro

(US\$/oz.tr. Datos promedio del periodo – London Metal Exchange)

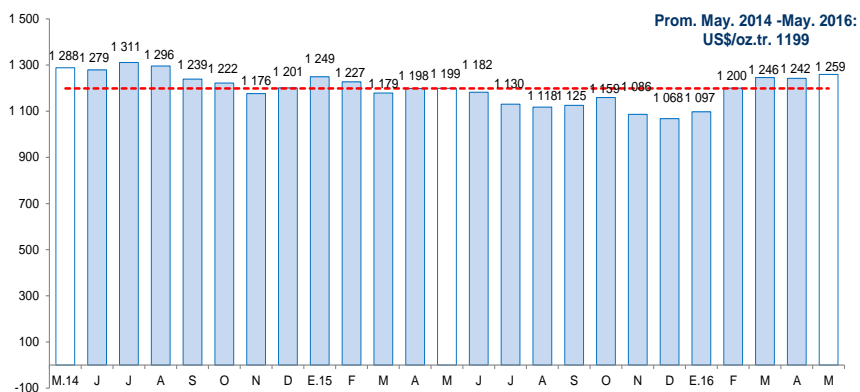

Fuente: Bloomberg y BCRP.

Cotización Internacional de plata

(US\$/oz.tr. Datos promedio del periodo – H. Harman)

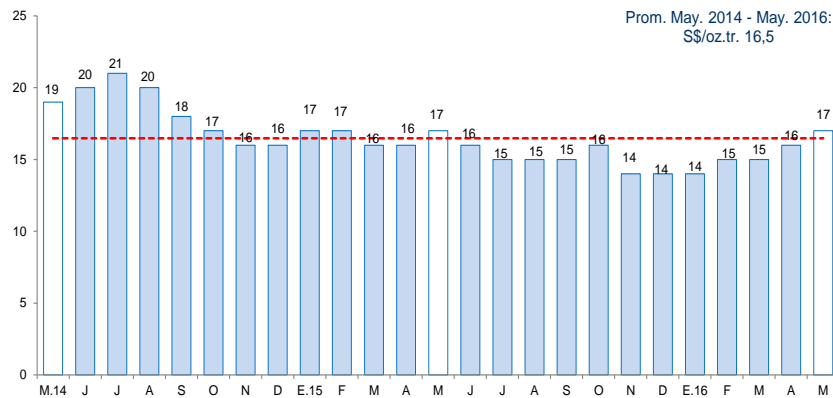

Fuente: Bloomberg y BCRP.

El empleo formal en las empresas de más de 10 trabajadores, en la ciudad de Abancay, se incrementó en 8,5 por ciento respecto a mayo de 2015.

Ciudad de Abancay: Índice mensual de empleo en empresas privadas formales de 10 a más trabajadores 1/ (Noviembre 2010 = 100)

	Mayo			Enero - Mayo		
	2015	2016	Var.%	2015	2016	Var.%
Comercio	86,1	89,7	4,1	93,5	89,7	-4,0
Transporte, almacenes y comunicaciones	150,0	200,0	33,3	148,0	192,0	29,7
Servicios 2/	120,7	131,1	8,6	94,8	109,2	15,1
Total	116,5	126,5	8,5	94,6	107,3	13,5

Nota: La información corresponde al primer día de cada mes.

1/ Cifras preliminares.

2/ Conformada por las subramas servicios prestados a empresas, restaurantes y hoteles, establecimientos financieros, enseñanza, servicios sociales y comunales; y electricidad, gas y agua.

Fuente: MTPE - Encuesta Nacional de Variación del Empleo (ENVME)

Elaboración: BCRP, Sucursal Cusco. Departamento de Estudios Económicos.

- El **empleo** en las empresas privadas formales de 10 a más trabajadores, en la ciudad de Abancay, correspondiente al mes de mayo, aumentó 8,5 por ciento, lo cual fue explicado principalmente por la mayor demanda laboral en el sector transporte, almacenes y comunicaciones (33,3 por ciento).

Ciudad de Abancay: Evolución del empleo formal urbano (Var.% con respecto a similar mes del año anterior)

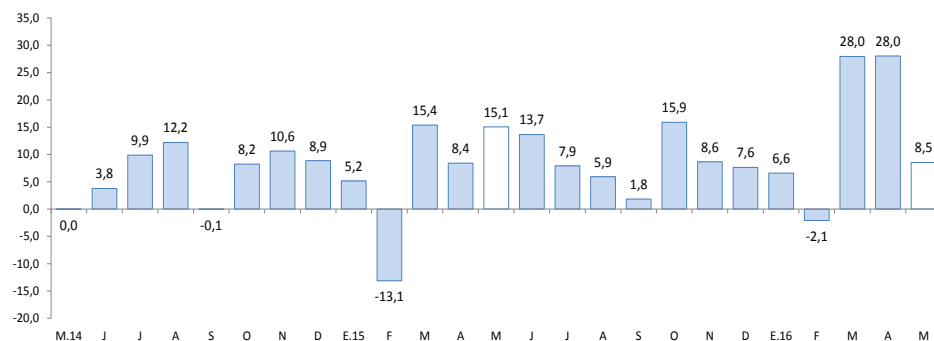

Fuente: Ministerio de Trabajo y Promoción del Empleo..

El crédito (S/ 751 millones) creció 10,8 por ciento con respecto a mayo de 2015, asociado al incremento del crédito de la banca múltiple (16,0 por ciento) e instituciones no bancarias (9,8 por ciento).

Crédito

(Saldo a fin de periodo en millones de Soles)

	A MAYO			
	2015	2016	Estruct. % 2016	Var. Nom. 2016/2015
Banco de la Nación 1/	52	58	7,7	11,9
Agrobanco 2/	12	10	1,3	-18,9
Banca múltiple	152	176	23,4	16,0
Instituciones no bancarias	462	507	67,5	9,8
Cajas Municipales	341	373	49,7	9,6
Cajas Rurales 3/	66	0	0,0	-100,0
Financieras 3/	56	133	17,8	140,1
Edpymes	0	0	0,0	6,0
TOTAL	678	751	100,0	10,8
A empresas	432	464	61,8	7,4
A personas	245	287	38,2	16,8
Consumo	211	247	32,9	16,9
Hipotecario	34	40	5,3	16,3
En M/N	665	743	98,9	11,7
En M/E	13	8	1,1	-35,0

1/ Considera sólo los créditos de consumo e hipotecario.

2/ No considera los créditos a las demás empresas del sistema financiero.

3/ Según resolución SBS N° 4655 - 2011, la SBS autorizó la escisión de la CRAC Credinka y posterior obsorción por parte de Financiera Nueva Visión, cuya nueva razón social cambia a Financiera Credinka S.A.

Fuente: SBS y AFP.

Elaboración: BCRP, Sucursal Cusco. Departamento de Estudios Económicos.

- La **tasa de morosidad** en abril fue de 4,1 por ciento, presentando una variación negativa de 0,2 de punto porcentual respecto al mismo mes de 2015. En las instituciones no bancarias, la morosidad se situó en 4,5 por ciento y en la banca múltiple en 3,9 por ciento.

Evolución del crédito

(Var.% con respecto a similar mes del año anterior)

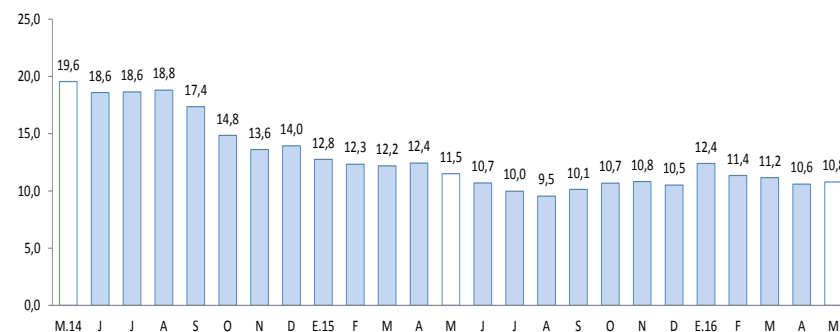

Fuente: SBS y AFP.

Tasa de morosidad 1/

(Porcentaje)

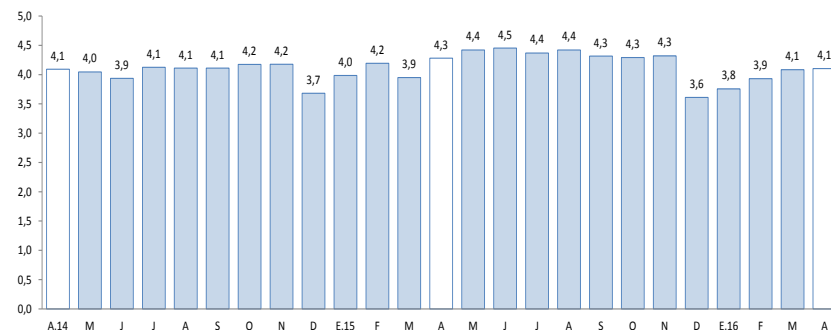

1/ Morosidad = (créditos vencidos + créditos en cobranza judicial) / colocaciones brutas.

Fuente: SBS y AFP.

El saldo de depósitos (S/ 821 millones) se incrementó en 20,8 por ciento, respecto a mayo de 2015, debido al aumento de los depósitos a la vista (29,8 por ciento), a plazo (18,6 por ciento) y de ahorro (18,0 por ciento).

Depósitos

(Saldos a fin de periodo en millones de Soles)

	A MAYO		Estruct. % 2016	Var. Nom. 2016/2015
	2015	2016		
Banco de la Nación	200	240	29,2	20,0
Banca múltiple	345	414	50,5	20,0
Instituciones no bancarias	135	167	20,4	24,0
Cajas Municipales	105	132	16,0	25,3
Cajas Rurales 1/	26	0	0,0	-100,0
Financieras 1/	4	36	4,3	892,6
TOTAL	680	821	100,0	20,8
Depósitos a la vista	148	192	23,4	29,8
Depósitos de ahorro	300	354	43,1	18,0
Depósitos a plazo	232	275	33,5	18,6
En MN	643	777	94,6	20,7
En ME	37	45	5,4	21,4

1/ Según resolución SBS N° 4655 - 2015, la SBS autorizó la escisión de la CRAC Credinka y posterior absorción por parte de Financiera Nueva Visión, cuya nueva razón social cambia a Financiera Credinka S.A.

Fuente: SBS y AFP.

Elaboración: BCRP. Sucursal Cusco. Departamento de Estudios Económicos.

Evolución de los depósitos

(Var.% real con respecto a similar mes del año anterior)

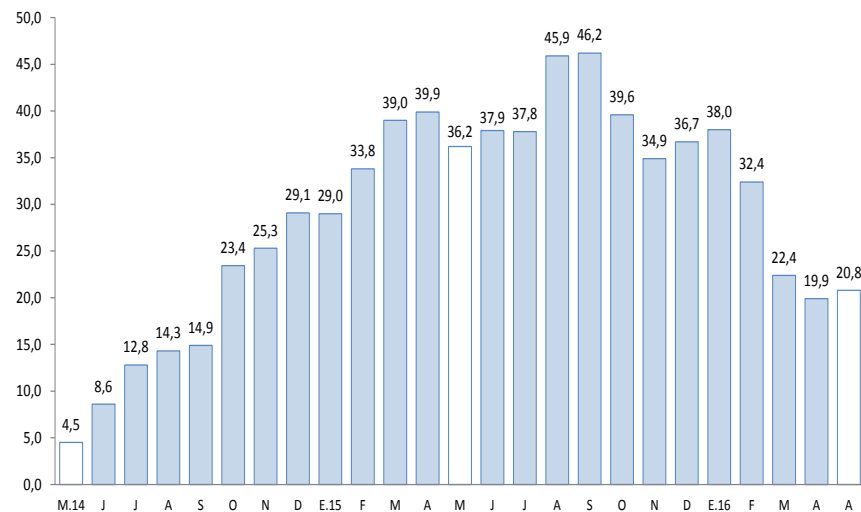

Fuente: SBS y AFP.

En mayo, la inversión pública (S/ 108 millones) decreció 14,7 por ciento, respecto a similar mes de 2015. No obstante, acumuló un crecimiento de 35,4 por ciento en el periodo enero-mayo de 2016.

Inversión Pública (En millones de Soles)

	Mayo			Enero-Mayo		
	2015	2016	Var %real	2015	2016	Var %real
Gobierno Nacional	90	12	-87,1	132	68	-50,5
Gobierno Regional	20	15	-26,4	58	53	-11,9
Gobiernos Locales	13	81	504,9	44	208	353,6
Total	123	108	-14,7	234	329	35,4

Fuente: BCRP - Departamento de Estadística y Fiscales

Elaboración: BCRP, Sucursal Cusco. Departamento de Estudios Económicos.

- La **inversión pública** en Apurímac disminuyó en el Gobierno Nacional (-87,1 por ciento) y el Gobierno Regional (-26,4 por ciento).
- Durante enero – mayo, el gasto en inversión acumuló un total de S/ 329 millones, aumentando 35,4 por ciento, respecto a similar periodo de 2015, como consecuencia del crecimiento del gasto en los Gobiernos Locales (353,6 por ciento).
- El **principal proyecto** del **Gobierno Nacional** en mayo fue:
 - Rehabilitación y mejoramiento de la carretera Andahuaylas-Pampachiri-Negromayo (S/ 6,2 millones).
- En el **Gobierno Regional**, el principal proyecto ejecutado fue:
 - Mejoramiento y ampliación del servicio de agua potable y alcantarillado de la ciudad de Abancay (S/ 2,2 millones).
- Por último, los **Gobiernos Locales** han invertido los mayores montos en:
 - Ampliación y mejoramiento de los sistemas de agua potable y alcantarillado de las localidades de Andahuaylas y talavera, provincia de Andahuaylas (S/ 38,3 millones).

Evolución de la Inversión Pública

(Var.% real con respecto a similar mes del año anterior)

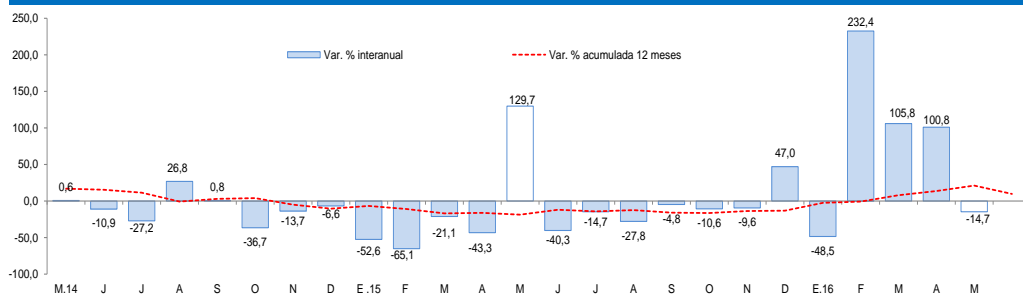

Fuente: Ministerio de Economía y Finanzas.

El Índice de Confianza Empresarial Regional (ICER), en el mes de mayo de 2016, se ubicó en 63 puntos, aumentando 2 puntos respecto al mes anterior y 4 puntos respecto a igual mes de 2015.

Índice de Confianza Empresarial Regional (ICER) (Índice de Difusión en puntos)

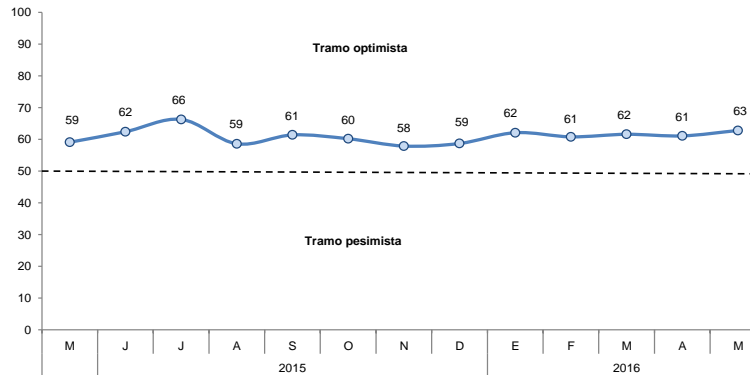

- El índice de las expectativas del nivel de la demanda de los productos de las empresas para los próximos 3 meses descendió a 64 puntos, menor en 3 puntos respecto al mes anterior.
- Con relación a la contratación de personal en los próximos 3 meses, el índice bajó a 56 puntos, menor en 2 puntos respecto al mes anterior.

Expectativa de Demanda de sus Productos a 3 Meses

Indique su previsión para los próximos tres meses respecto a la demanda de los productos de su empresa.

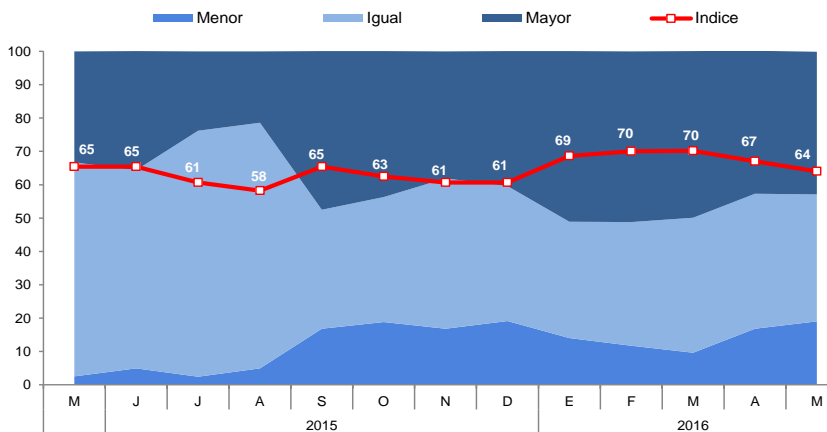

Expectativa de Contratación de Personal a 3 Meses

Indique su previsión para los próximos tres meses respecto al número de personal empleado en su empresa.

