



# Apurímac: Síntesis de Actividad Económica - Febrero 2016

**Departamento de Estudios Económicos  
Sucursal Cusco**

Viernes, 13 de mayo de 2016

*El Banco Central de Reserva del Perú (BCRP) ha considerado presentar un conjunto de indicadores sectoriales de actividad económica con la finalidad de poder realizar el seguimiento del desempeño de la economía departamental. Para el sector real, se ha utilizado el Valor Bruto de Producción a precios del año 2007 para los sectores disponibles. Cabe señalar que a partir de enero 2014, el Instituto Nacional de Estadística (INEI) ha realizado el cambio de año base (de 1994 a 2007) para la construcción del Producto Bruto Interno (PBI) nacional, estando en elaboración la desagregación departamental. En la medida que se publique referida información, el BCRP volvería a elaborar para cada departamento un indicador agregado de actividad económica.*

La producción agropecuaria creció 9,3 por ciento en febrero, al igual que la producción pesquera que presentó un ascenso de 4,4 por ciento.

## Actividad Primaria

- El **sector agropecuario** creció 9,3 por ciento interanual en febrero, explicado básicamente por la mayor producción agrícola (24,0 por ciento).
- El **sector pesca** mejoró 4,4 por ciento en febrero, debido a la mayor producción de trucha (12,8 por ciento).
- La **actividad minera** continuó mejorando. La extracción de cobre fue 10,6 mil TMF, la de oro 7,7 mil onzas troy y plata 1,5 mil onzas troy..

### Evolución de la producción agropecuaria 1/ (Var.% real respecto a similar mes del año anterior)

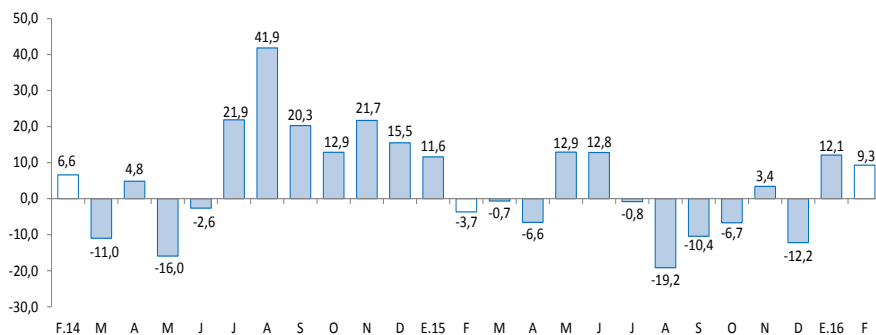

1/ A precios de 2007

Fuente: MINAGRI - Apurímac

### Evolución de la producción pesquera 1/ (Var.% real respecto a similar mes del año anterior)

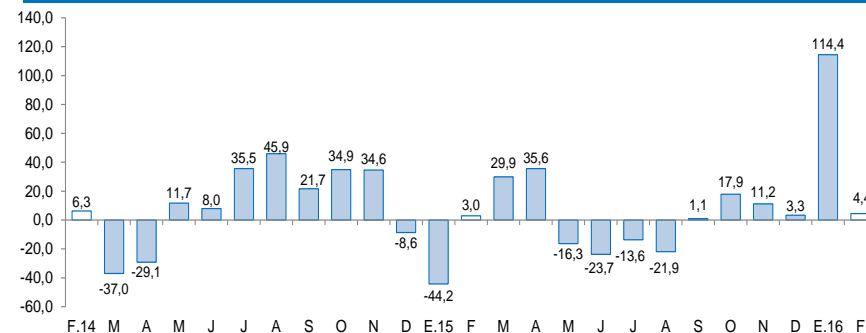

1/ A precios de 2007

Fuente: Ministerio de la Producción

En febrero, el crédito se expandió 11,4 por ciento y la inversión pública creció 232,4 por ciento; mientras que, los arribos a los establecimientos de hospedajes decreció 18,2 por ciento y el empleo 2,1 por ciento.

- El número de **arribos a los establecimientos de hospedaje**, en febrero de 2016, decreció 18,2 por ciento interanual, principalmente por la menor afluencia de turistas nacionales.
- El **empleo formal** en empresas de 10 a más trabajadores, en la ciudad de Abancay, disminuyó 2,1 por ciento, principalmente por la menor demanda laboral en el sector comercio (-10,0 por ciento) y servicios (-2,6 por ciento).
- El **crédito** (S/ 725 millones) se incrementó en 11,4 por ciento respecto a febrero de 2015, asociado en mayor proporción al crecimiento del crédito de consumo e hipotecario (11,0 y 8,0 por ciento, respectivamente).
- La **inversión pública** en la región (S/ 61 millones), se incrementó en 232,4 por ciento interanual, en términos reales, debido a los mayores gastos en el Gobierno Regional (368,5 por ciento), Gobiernos Locales (319,6 por ciento) y Gobierno Nacional (142,3 por ciento).

## Otros indicadores de actividad económica

(Variación % respecto a similar mes del año anterior)

	Set.15	Oct.15	Nov.15	Dic.15	Ene.16	Feb.16
Arribos a los establecimientos de hospedaje	↓ -9,1	↑ 11,5	↑ 7,7	↑ 18,2	↑ 23,4	↓ -18,2
Empleo formal urbano 1/	↑ 1,8	↑ 15,9	↑ 8,6	↑ 7,6	↑ 6,6	↓ -2,1
Crédito total 2/	↑ 10,1	↑ 10,7	↑ 10,8	↑ 10,5	↑ 12,4	↑ 11,4
Crédito de consumo 2/	↑ 16,1	↑ 17,1	↑ 17,3	↑ 18,4	↑ 19,2	↑ 11,0
Crédito hipotecario 2/	↑ 18,2	↑ 18,7	↑ 15,1	↑ 16,4	↑ 22,9	↑ 8,0
Inversión Pública 3/	↓ -4,8	↓ -10,6	↓ -9,6	↑ 47,0	↓ -48,5	↑ 232,4

1/ En empresas de 10 a más trabajadores situadas en la ciudad de Abancay.

2/ En términos nominales.

3/ En términos reales.

Fuentes: BCRP - Sucursal Cusco, MINCETUR, SBS Y MEF.

El sector agropecuario creció 9,3 por ciento en el mes de febrero, debido principalmente a la mayor producción agrícola. En enero – febrero, la producción agropecuaria se expandió 10,5 por ciento.

## Producción de principales productos agropecuarios 1/

(Miles de toneladas)

Subsectores	Estructura		Febrero				Enero - Febrero			
	Porcentual	2015	2016	Var. %	Contribución al	2015	2016	Var. %	Contribución al	
										2014 2/
<b>AGRÍCOLA</b>	<b>76,6</b>			<b>24,0</b>	<b>12,2</b>			<b>25,8</b>	<b>12,4</b>	
<b>Orientada al mercado externo</b>										
<b>y agroindustria 2/</b>	<b>4,9</b>			<b>-14,6</b>	<b>-0,5</b>			<b>19,0</b>	<b>0,5</b>	
Amaranto - Kiwicha	0,3	0,0	0,0	--	--	0,0	0,0	--	--	
Anís	0,3	0,0	0,0	--	--	0,0	0,0	--	--	
Haba grano seco	1,7	0,0	0,0	--	--	0,0	0,0	--	--	
Maíz amarillo duro	0,4	0,0	0,0	--	--	0,0	0,0	-100,0	0,0	
Quinua	0,9	0,0	0,0	--	--	0,0	0,0	--	--	
Tara	0,4	0,0	0,0	--	--	0,0	0,0	--	--	
Caña para alcohol	0,1	0,4	0,2	-63,7	-0,1	0,6	0,2	-75,1	-0,1	
Palta	0,9	0,6	0,5	-12,9	-0,5	0,8	1,0	22,7	0,6	
<b>Orientada al mercado interno 2/</b>	<b>71,7</b>			<b>27,0</b>	<b>12,7</b>			<b>26,2</b>	<b>11,9</b>	
Papa	38,4	5,3	13,2	149,1	17,3	12,4	24,7	99,2	15,2	
Olluco	2,7	0,5	2,2	339,1	4,0	0,5	3,1	499,3	3,4	
Sauco	0,0	0,1	0,5	454,0	0,9	0,1	0,5	425,3	0,5	
Tuna	0,8	2,5	2,6	5,5	0,3	3,7	3,2	-11,7	-0,6	
Plátano	0,0	0,0	0,1	51,3	0,0	0,0	0,1	55,9	0,0	
Cebolla	0,1	0,0	0,0	42,8	0,0	0,1	0,1	-17,8	0,0	
Zanahoria	0,1	0,1	0,0	-55,6	-0,1	0,3	0,1	-74,9	-0,2	
Frijol vainita	0,0	0,1	0,0	-57,1	-0,2	0,2	0,0	-80,6	-0,4	
Arveja grano verde	0,6	0,3	0,2	-34,4	-0,4	0,5	0,2	-63,0	-0,7	
Zapallo	0,3	0,4	0,0	-89,8	-0,8	0,6	0,3	-46,3	-0,3	
Haba grano verde	0,5	0,6	0,1	-82,0	-1,2	0,9	0,2	-78,3	-1,0	
Maíz choclo	2,6	2,6	0,3	-87,4	-6,2	2,9	0,7	-74,7	-3,3	
<b>PECUARIO</b>	<b>23,4</b>			<b>-5,9</b>	<b>-2,9</b>			<b>-3,7</b>	<b>-1,9</b>	
Fibra Alpaca	0,6	0,1	0,0	-8,1	-0,4	0,1	0,1	-15,0	-0,5	
Leche fresca	6,4	3,6	3,4	-5,4	-0,8	7,0	6,8	-3,3	-0,5	
Lana	0,3	0,2	0,1	-45,6	-1,5	0,2	0,1	-39,7	-0,9	
Fibra Llama	0,1	0,0	0,0	-8,4	0,0	0,0	0,0	-8,9	0,0	
<b>SECTOR AGROPECUARIO</b>	<b>100,0</b>			<b>9,3</b>	<b>9,3</b>			<b>10,5</b>	<b>10,5</b>	

1/ Cifras preliminares

2/ A precios de 2007

3/ En base a la estructura porcentual de similar periodo de 2015

4/ Peso neto

Fuente: Ministerio de Agricultura y Riego

Elaboración: BCRP, Sucursal Cusco. Departamento de Estudios Económicos.

- El comportamiento positivo de la **producción agrícola** en el mes de febrero, correspondió a la mayor producción orientada al mercado interno (27,0 por ciento); mientras que, el destinado al mercado externo y agroindustria presentó una disminución de 14,6 por ciento. En el primer grupo, destacó la mayor producción de papa y olluco, y en el segundo grupo, disminuyó la producción de caña para alcohol y palta. En el acumulado de enero a febrero, la producción agrícola creció 25,8 por ciento, respecto a similar periodo de 2015.
- La **producción pecuaria** tuvo un comportamiento negativo de 5,9 por ciento en febrero, principalmente por la menor producción de lana (-45,6 por ciento), fibra de alpaca (-8,1 por ciento) y leche (-5,4 por ciento). En enero - febrero, la producción pecuaria descendió 3,7 por ciento, debido a la menor producción de lana (-39,7 por ciento) y fibra de alpaca (-15,0 por ciento).

El sector pesca creció 4,4 por ciento interanual, por el incremento de la producción de trucha. Asimismo, en el acumulado a febrero, la producción pesquera se incrementó en 44,1 por ciento.

### Producción pesquera 1/

(En TM)

	Febrero			Enero - Febrero		
	2015	2016	Var.%	2015	2016	Var.%
<b>Consumo Humano Directo</b>						
Fresco	8	8	0,0	13	18	38,5
<b>SECTOR PESCA 2/</b>			<b>4,4</b>			<b>44,1</b>

1/ Cifras preliminares

2/ A precios de 2007

Fuente: PRODUCE - Apurímac

Elaboración: BCRP, Sucursal Cusco. Departamento de Estudios Económicos.

- La **producción en el sector pesca** aumentó 4,4 por ciento con respecto a febrero del año 2015, debido a la mayor producción de trucha (12,8 por ciento).
- En el acumulado enero – febrero, la producción pesquera creció 44,1 por ciento, explicado por la mayor producción de trucha (200,0 por ciento).

La producción minera continuó mejorando en febrero. La extracción de cobre llegó a 10,6 mil TMF, oro llegó a 7,7 mil onzas troy y la de plata a 1,5 mil onzas troy.

## Producción Minera 1/

(Var. real respecto al mismo periodo del año anterior)

	Febrero			Enero - Febrero		
	2015	2016	Var. Absoluta	2015	2016	Var. Absoluta
<b>MINERÍA METÁLICA</b>						
Cobre (TMF)	0	10 632	10 632	0	18 031	18 031
Oro (Onzas troy)	0	7 679	7 679	0	14 006	14 006
Plata (Onzas troy)	0	1 479	1 479	0	2 669	2 669

1/ Cifras preliminares.

Fuente: Ministerio de Energía y Minas.

Elaboración: BCRP, Sucursal Cusco, Departamento de Estudios Económicos.

- En febrero, la extracción de cobre alcanzó 10 632 TMF, oro 7 679 onzas troy y la producción de plata llegó a 1 479 onzas troy.
- En términos acumulados, en enero y febrero de 2016, la producción de cobre fue de 18 031 TMF, la producción de oro llegó a 14 006 onzas troy y la de plata a 2 669 onzas troy.
- El precio promedio del oro, en febrero de 2016, fue US\$/oz.tr. 1 200 menor en 9,3 por ciento respecto al mes anterior (US\$/oz.tr.1 097).
- El precio promedio de la plata, en febrero de 2016, fue US\$/oz.tr.15 .

## Cotización Internacional de oro

(US\$/oz.tr. Datos promedio del periodo – London Metal Exchange)

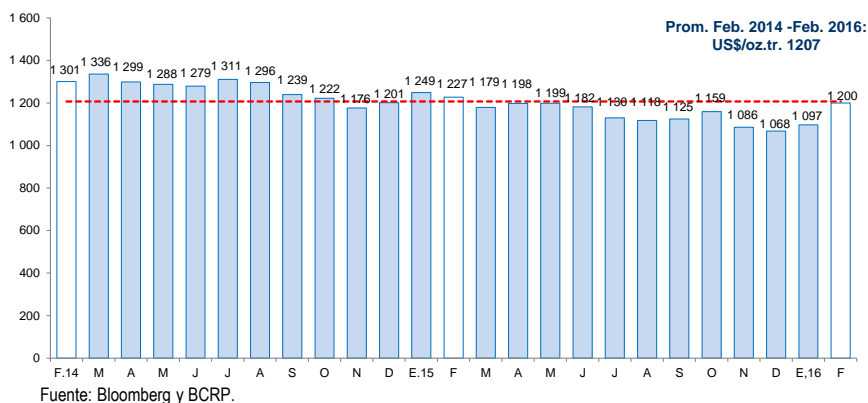

## Cotización Internacional de plata

(US\$/oz.tr. Datos promedio del periodo – H. Harman)

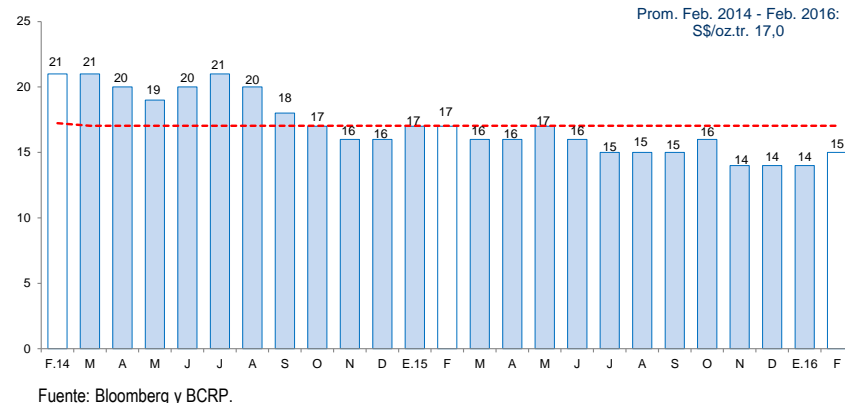

**El empleo formal en las empresas de más de 10 trabajadores, en la ciudad de Abancay, se contrajo en 2,1 por ciento con respecto a febrero del año 2015.**

## Ciudad de Abancay: Índice mensual de empleo en empresas privadas formales de 10 a más trabajadores 1/ (Noviembre 2010 = 100)

	Febrero			Enero - Febrero		
	2015	2016	Var. %	2015	2016	Var. %
Comercio	97,9	88,2	-10,0	99,3	92,1	-7,3
Transporte, almacenes y comunicaciones	140,0	200,0	42,9	135,0	180,0	33,3
Servicios 2/	75,7	73,8	-2,6	90,8	94,0	3,5
<b>Total</b>	<b>77,9</b>	<b>76,3</b>	<b>-2,1</b>	<b>91,5</b>	<b>94,2</b>	<b>2,9</b>

Nota: La información corresponde al primer día de cada mes.

1/ Cifras preliminares.

2/ Conformada por las subramas servicios prestados a empresas, restaurantes y hoteles, establecimientos financieros, enseñanza, servicios sociales y comunales; y electricidad, gas y agua.

Fuente: MTPE - Encuesta Nacional de Variación del Empleo (ENVME)

Elaboración: BCRP, Sucursal Cusco. Departamento de Estudios Económicos.

- El **empleo** en las empresas privadas formales de 10 a más trabajadores, en la ciudad de Abancay, correspondiente al mes de febrero, disminuyó 2,1 por ciento, explicado por la menor demanda laboral en el sector comercio (-10,0 por ciento) y servicios (-2,1 por ciento).

## Ciudad de Abancay: Evolución del empleo formal urbano (Var. % con respecto a similar mes del año anterior)

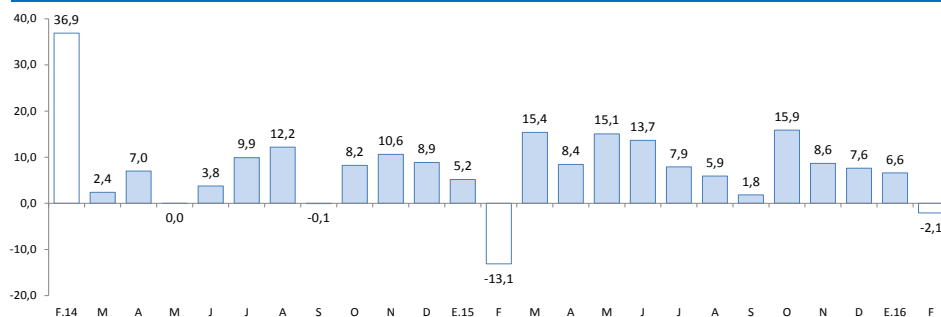

Fuente: Ministerio de Trabajo y Promoción del Empleo.

El crédito (S/ 725 millones) creció 11,4 por ciento con respecto a febrero de 2015, asociado al incremento de los créditos a empresas (11,8 por ciento) y a personas (10,6 por ciento).

## Crédito

(Saldos a fin de periodo en millones de Soles)

	A FEBRERO			
	2015	2016	Estruct. % 2016	Var. Nom. 2016/2015
<b>Banco de la Nación 1/</b>	<b>50</b>	<b>57</b>	<b>7,8</b>	<b>12,7</b>
<b>Agrobanco 2/</b>	<b>12</b>	<b>10</b>	<b>1,4</b>	<b>-11,6</b>
<b>Banca múltiple</b>	<b>108</b>	<b>169</b>	<b>23,4</b>	<b>57,2</b>
<b>Instituciones no bancarias</b>	<b>482</b>	<b>489</b>	<b>67,4</b>	<b>1,5</b>
Cajas Municipales	331	357	49,2	7,8
Cajas Rurales 3/	64	0	0,0	-100,0
Financieras 3/	86	132	18,2	52,4
Edpymes	0	0	0,0	-34,2
<b>TOTAL</b>	<b>651</b>	<b>725</b>	<b>100,0</b>	<b>11,4</b>
<b>A empresas</b>	<b>417</b>	<b>466</b>	<b>64,2</b>	<b>11,8</b>
<b>A personas</b>	<b>234</b>	<b>259</b>	<b>35,8</b>	<b>10,6</b>
Consumo	202	225	31,0	11,0
Hipotecario	32	35	4,8	8,0
En MN	637	716	98,7	12,4
En ME	15	10	1,3	-34,0

1/ Considera sólo los créditos de consumo e hipotecario.

2/ No considera los créditos a las demás empresas del sistema financiero.

3/ Según resolución SBS N° 4655 - 201, la SBS autorizó la escisión de la CRAC Credinka y posterior obsorción por parte de Financiera Nueva Visión, cuya nueva razón social cambia a Financiera Credinka S.A.

Fuente: SBS y AFP.

Elaboración: BCRP, Sucursal Cusco, Departamento de Estudios Económicos.

- La **tasa de morosidad** en enero fue de 3,8 por ciento, presentando una variación negativa de 0,2 de punto porcentual respecto al mismo mes de 2015. En las instituciones no bancarias, la morosidad se situó en 4,1 por ciento y en la banca múltiple en 3,5 por ciento.

## Evolución del crédito

(Var.% con respecto a similar mes del año anterior)

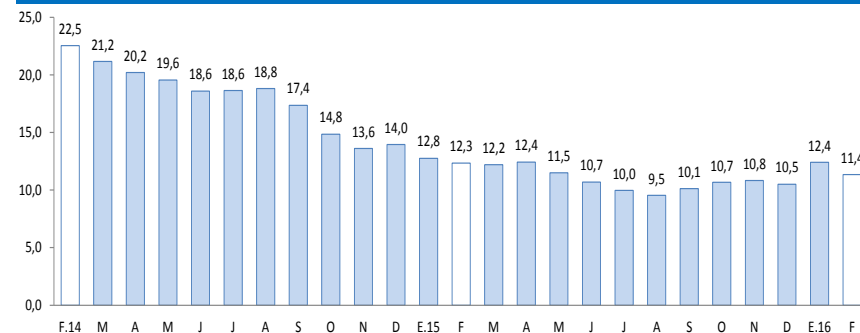

Fuente: SBS y AFP.

## Tasa de morosidad 1/

(Porcentaje)

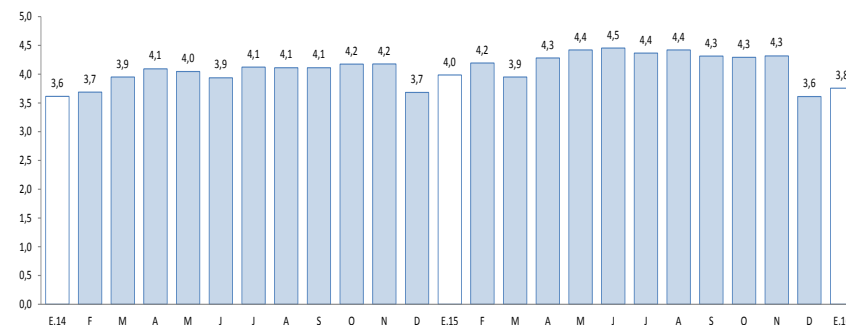

1/ Morosidad = (créditos vencidos + créditos en cobranza judicial) / colocaciones brutas.

Fuente: SBS y AFP.



El saldo de depósitos (S/ 858 millones) se incrementó en 32,4 por ciento, respecto a febrero de 2015, debido al aumento de los depósitos a la vista (82,3 por ciento), a plazo (30,8 por ciento) y de ahorro (14,3 por ciento).

## Depósitos

(Saldos a fin de periodo en millones de Soles)

	A FEBRERO			
	2015	2016	Estruct. % 2016	Var. Nom. 2016/2015
<b>Banco de la Nación</b>	<b>188</b>	<b>276</b>	<b>32,2</b>	<b>46,9</b>
<b>Banca múltiple</b>	<b>325</b>	<b>425</b>	<b>49,5</b>	<b>30,7</b>
<b>Instituciones no bancarias</b>	<b>135</b>	<b>157</b>	<b>18,3</b>	<b>16,4</b>
Cajas Municipales	107	123	14,3	14,5
Cajas Rurales 1/	24	0	0,0	-100,0
Financieras 1/	4	34	4,0	830,9
<b>TOTAL</b>	<b>648</b>	<b>858</b>	<b>100,0</b>	<b>32,4</b>
Depósitos a la vista	125	227	26,5	82,3
Depósitos de ahorro	326	373	43,5	14,3
Depósitos a plazo	197	257	30,0	30,8
En MN	612	810	94,4	32,4
En ME	36	48	5,6	32,0

1/ Según resolución SBS N° 4655 - 2015, la SBS autorizó la escisión de la CRAC Credinka y posterior absorción por parte de Financiera Nueva Visión, cuya nueva razón social cambia a Financiera Credinka S.A.

Fuente: SBS y AFP.

Elaboración: BCRP, Sucursal Cusco. Departamento de Estudios Económicos.

## Evolución de los depósitos

(Var.% con respecto a similar mes del año anterior)

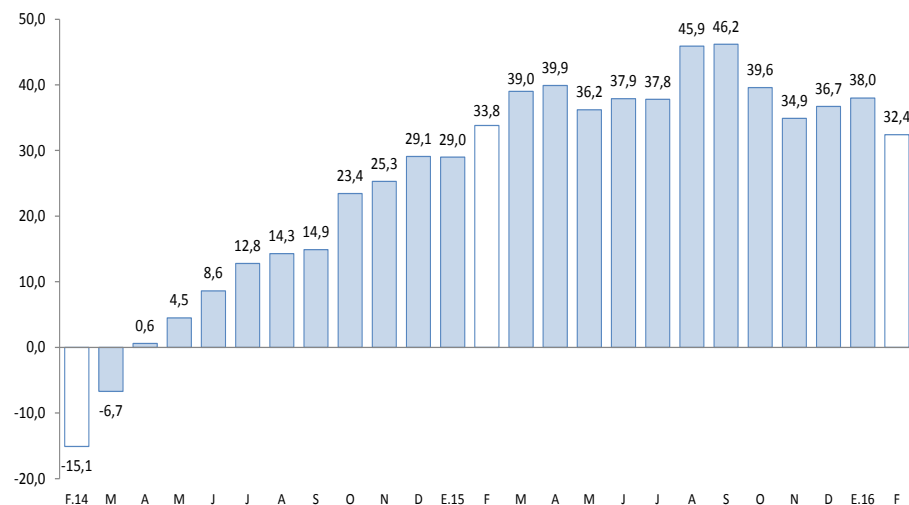

Fuente: SBS y AFP.

**En febrero, la inversión pública en Apurímac (S/ 61 millones) creció 232,4 por ciento, respecto a similar mes de 2015. Y durante enero – febrero, la inversión aumentó 68,9 por ciento.**

## Inversión Pública (En millones de Soles)

	Febrero			Enero - Febrero		
	2015	2016	Var %real	2015	2016	Var %real
Gobierno Nacional	9	24	142,3	27	24	-15,2
Gobierno Regional	2	11	368,6	7	12	52,6
Gobiernos Locales	6	27	319,6	8	38	388,5
<b>Total</b>	<b>18</b>	<b>61</b>	<b>232,4</b>	<b>42</b>	<b>74</b>	<b>68,9</b>

Fuente: BCRP - Departamento de Estadística y Fiscales.

Elaboración: BCRP, Sucursal Cusco. Departamento de Estudios Económicos.

## Evolución de la Inversión Pública

(Var.% real con respecto a similar mes del año anterior)

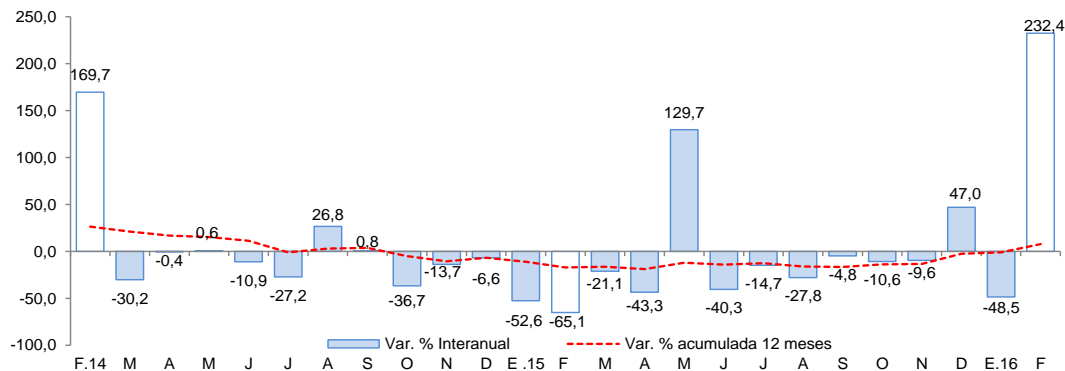

Fuente: BCRP – Departamento de Estadística y Fiscales.

- La **inversión pública** en Apurímac se incrementó en 232,4 por ciento, asociado a los mayores desembolsos en los tres niveles de gobierno.
- En enero – febrero, la inversión pública se expandió 68,9 por ciento como resultado de las mayores inversiones en los Gobiernos Locales y el Gobierno Regional.
- El **principal proyecto** del **Gobierno Nacional** fue:  
-Rehabilitación y mejoramiento de la carretera Andahuaylas - Pampachiri – Negromayo (S/ 22,6 millones).
- En el **Gobierno Regional**, el principal proyecto ejecutado fue:  
-Mejoramiento y ampliación de los sistemas de agua potable y alcantarillado de la ciudad de Abancay (S/ 3,9 millones).
- Por último, en los **Gobiernos Locales** destaca:  
-Mejoramiento del camino vecinal en las localidades de Vischingay - Paucar – Palmira del distrito de Kishuara de la provincia de Andahuaylas (S/ 2,5 millones).

El Índice de Confianza Empresarial Regional (ICER), en el mes de febrero de 2016, se ubicó en 61 puntos, menor en 1 punto respecto al mes anterior, y mayor en 3 puntos con relación a enero de 2015.

## Índice de Confianza Empresarial Regional (ICER) (Índice de Difusión en puntos)

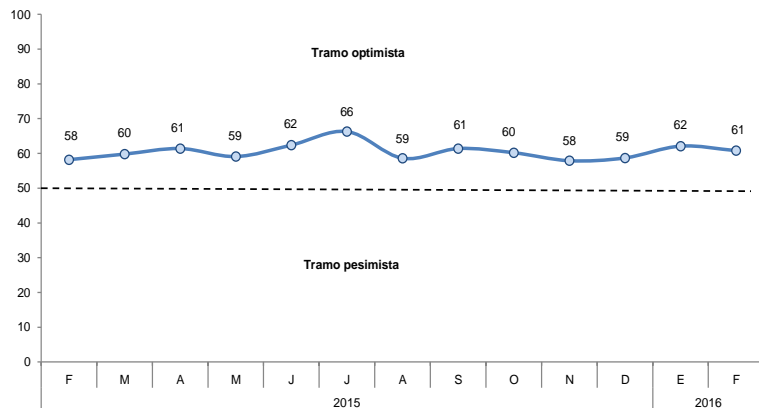

- El índice de las expectativas del nivel de la demanda de los productos de las empresas para los próximos 3 meses aumentó a 70 puntos.
- Con relación a la contratación de personal en los próximos 3 meses, el índice se mantuvo en 60 puntos.

## Expectativa de Demanda de sus Productos a 3 Meses

Indique su previsión para los próximos tres meses respecto a la demanda de los productos de su empresa.

Menor Igual Mayor Índice

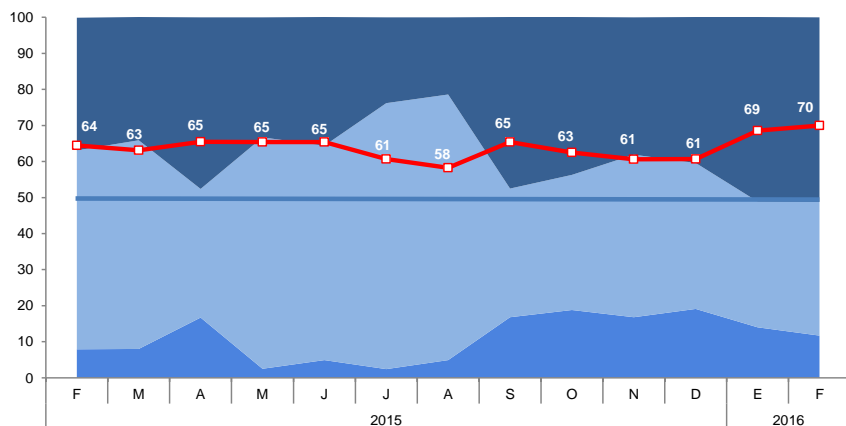

## Expectativa de Contratación de Personal a 3 Meses

Indique su previsión para los próximos tres meses respecto al número de personal empleado en su empresa.

Menor Igual Mayor Índice

