



Apurímac: Síntesis de Actividad Económica - Enero 2016

Departamento de Estudios Económicos
Sucursal Cusco

Martes, 24 de mayo de 2016

El Banco Central de Reserva del Perú (BCRP) ha considerado presentar un conjunto de indicadores sectoriales de actividad económica con la finalidad de poder realizar el seguimiento del desempeño de la economía departamental. Para el sector real, se ha utilizado el Valor Bruto de Producción a precios del año 2007 para los sectores disponibles. Cabe señalar que a partir de enero 2014, el Instituto Nacional de Estadística (INEI) ha realizado el cambio de año base (de 1994 a 2007) para la construcción del Producto Bruto Interno (PBI) nacional, estando en elaboración la desagregación departamental. En la medida que se publique referida información, el BCRP volvería a elaborar para cada departamento un indicador agregado de actividad económica.

La producción agropecuaria creció 12,0 por ciento en enero, y la producción pesquera 107,5 por ciento.

Actividad Primaria

- El **sector agropecuario** creció 12,0 por ciento interanual en enero, explicado básicamente por la mayor producción papa, olluco y palta.
- El **sector pesca** creció 114,4 por ciento en enero, debido a la mayor extracción de trucha.
- La **actividad minera** continuó creciendo. La extracción de cobre fue de 7,4 mil TMF, oro alcanzó 6,3 mil onzas troy, y la de plata 1,2 mil onzas troy.

Evolución de la producción agropecuaria 1/ (Var.% real respecto a similar mes del año anterior)

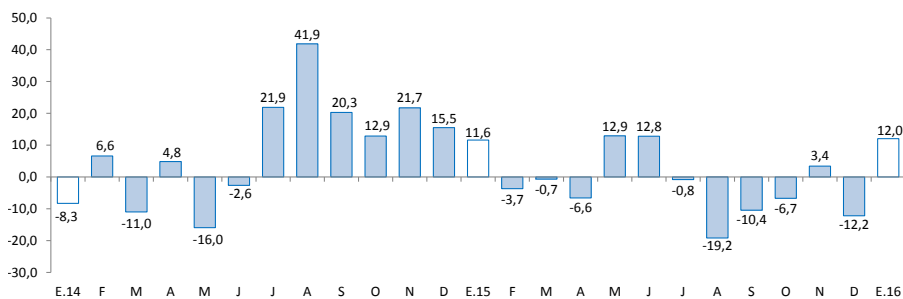

1/ A precios de 2007
Fuente: MINAGRI - Apurímac

Evolución de la producción pesquera 1/ (Var.% real respecto a similar mes del año anterior)

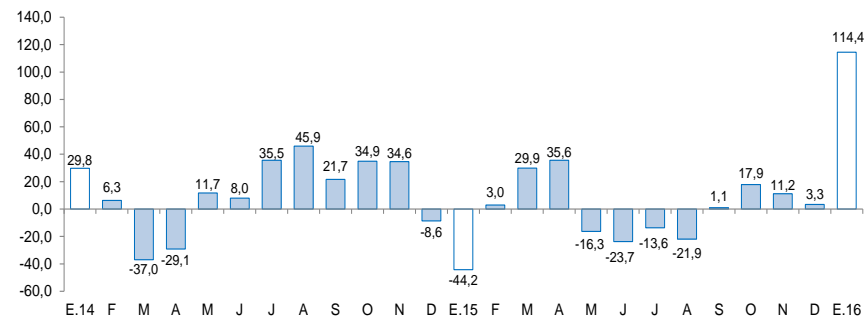

1/ A precios de 2007
Fuente: Ministerio de la Producción

En enero, el crédito se expandió 12,4 por ciento interanual, los arribos a los establecimientos de hospedajes 23,4 por ciento y el empleo 6,6 por ciento; en tanto que, la inversión pública decreció 48,5 por ciento.

- El número de **arribos a los establecimientos de hospedaje**, en enero de 2016, creció 23,4 por ciento interanual, principalmente por la mayor afluencia de turistas extranjeros y nacionales.
- El **empleo formal** en empresas de 10 a más trabajadores, en la ciudad de Abancay, se incrementó en 6,6 por ciento, principalmente por la mayor demanda laboral en el sector transporte, almacenes y comunicaciones (23,1 por ciento) y servicios (7,8 por ciento).
- El **crédito** (S/ 725 millones) se incrementó en 12,4 por ciento respecto a enero de 2015, asociado al incremento del crédito a las personas y empresas.
- La **inversión pública** en la región (S/ 13 millones), se contrajo 48,5 por ciento interanual, en términos reales, debido a la menor inversión en el Gobierno Nacional y en el Gobierno Regional.

Otros indicadores de actividad económica

(Variación % respecto a similar mes del año anterior)

	Ago.15	Set.15	Oct.15	Nov.15	Dic.15	Ene.16
Arribos a los establecimientos de hospedaje	↓ -19,2	↓ -9,1	↑ 11,5	↑ 7,7	↑ 18,2	↑ 23,4
Empleo formal urbano 1/	↑ 5,9	↑ 1,8	↑ 15,9	↑ 8,6	↑ 7,6	↑ 6,6
Crédito total 2/	↑ 9,5	↑ 10,1	↑ 10,7	↑ 10,8	↑ 10,5	↑ 12,4
Crédito de consumo 2/	↑ 15,7	↑ 16,1	↑ 17,1	↑ 17,3	↑ 18,4	↑ 19,2
Crédito hipotecario 2/	↑ 14,9	↑ 18,2	↑ 18,7	↑ 15,1	↑ 16,4	↑ 22,9
Inversión Pública 3/	↓ -27,8	↓ -4,8	↓ -10,6	↓ -9,6	↑ 47,0	↓ -48,5

1/ En empresas de 10 a más trabajadores situadas en la ciudad de Abancay.

2/ En términos nominales.

3/ En términos reales.

Fuentes: BCRP - Sucursal Cusco, MINCETUR, MTPE, SBS Y MEF.

El sector agropecuario en el mes de enero creció 12,0 por ciento, debido principalmente a la mayor producción agrícola.

Producción de principales productos agropecuarios 1/ (Miles de toneladas)

Subsectores	Estructura		Enero		
	Porcentual 2014 2/	2 015	2 016	Var. %	Contribución al crecimiento 3/
AGRÍCOLA	76,6			28,2	12,7
Orientada al mercado externo y agroindustria 2/	4,9			135,1	1,9
Papa	0,9	0,2	0,4	149,1	1,9
Amaranto - Kiwicha	0,3	0,0	0,0	--	--
Anís	0,3	0,0	0,0	--	--
Haba grano seco	1,7	0,0	0,0	--	--
Quinua	0,9	0,0	0,0	--	--
Tara	0,4	0,0	0,0	--	--
Maíz amarillo duro	0,4	0,0	0,0	-100,0	0,0
Caña para alcohol	0,1	0,2	0,0	-100,0	-0,1
Orientada al mercado interno 2/	71,7			24,9	10,8
Papa	38,4	7,1	11,4	61,8	12,5
Olluco	2,7	0,0	0,9	4 950,0	2,7
Maíz choclo	2,6	0,2	0,4	78,1	0,6
Zapallo	0,3	0,2	0,3	58,8	0,3
Arveja grano seco	0,5	0,0	0,0	--	--
Avena grano	0,1	0,0	0,0	--	--
Oca	0,9	0,0	0,0	--	--
Zanahoria	0,1	0,2	0,0	-88,0	-0,3
Frijol vainita	0,0	0,1	0,0	-100,0	-0,6
Haba grano verde	0,5	0,3	0,1	-70,4	-0,7
Arveja grano verde	0,6	0,2	0,0	-96,5	-1,2
Tomate	0,2	0,4	0,0	-96,2	-1,8
PECUARIO	23,4			-1,2	-0,6
Fibra Alpaca	0,6	0,0	0,0	-36,6	-0,7
Leche fresca	6,4	3,4	3,4	-1,2	-0,2
Lana	0,3	0,0	0,0	-18,1	-0,2
Fibra Llama	0,1	0,0	0,0	-9,9	0,0
SECTOR AGROPECUARIO	100,0			12,0	12,0

1/ Cifras preliminares

2/ A precios de 2007

3/ En base a la estructura porcentual de similar periodo de 2015

4/ Peso neto

Fuente: Ministerio de Agricultura y Riego

Elaboración: BCRP, Sucursal Cusco. Departamento de Estudios Económicos.

- El comportamiento positivo de la **producción agrícola** en el mes de enero, se debió a la mayor producción orientada al mercado externo y agroindustria (135,1 por ciento) y al mercado interno (24,9 por ciento). En el primer grupo, destacó la mayor producción de papa (149,1 por ciento) y en el segundo grupo, aumentó la producción de papa y olluco.
- La **producción pecuaria** tuvo un comportamiento negativo de 1,2 por ciento en enero, principalmente por la menor producción de fibra de alpaca, lana y leche.

El sector pesca aumentó 114,4 por ciento interanual, por la mayor extracción de trucha.

Producción pesquera 1/
(En TM)

	Enero		Var.%
	2015	2016	
Consumo Humano Directo			
Fresco	5	9	80,0
SECTOR PESCA 2/			114,4

1/ Cifras preliminares

2/ A precios de 2007

Fuente: PRODUCE - Apurímac

Elaboración: BCRP, Sucursal Cusco. Departamento de Estudios Económicos

- La **producción en el sector pesca** creció 114,4 por ciento con respecto a enero del año 2015, debido a la mayor producción de trucha (200,0 por ciento).

La producción minera continuó creciendo en enero. La extracción de cobre llegó a 7,4 mil TMF, oro alcanzó 6,3 mil onzas troy, y plata 1,2 mil onzas troy.

Producción Minera 1/

(Var. % real respecto al mismo periodo del año anterior)

	Enero		
	2015	2016	Var. Absoluta
MINERÍA METÁLICA			
Cobre (TMF)	0	7 399	7 399
Oro (Onzas troy)	0	6 326	6 326
Plata (Onzas troy)	0	1 190	1 190

1/ Cifras preliminares.

Fuente: Ministerio de Energía y Minas.

Elaboración: BCRP, Sucursal Cusco, Departamento de Estudios Económicos.

- En enero, la extracción de cobre alcanzó 7 399 mil TMF, oro 6 326 onzas troy y la producción de plata llegó a 1 190 onzas troy.
- El precio promedio del oro, en enero de 2016, fue US\$/oz.tr. 1 097,4 superior en 2,7 por ciento respecto al mes anterior (US\$/oz.tr.1 068,3).
- El precio promedio de la plata, en enero de 2016, fue US\$/oz.tr. 14,0, menor en 5,2 por ciento respecto al mes anterior (US\$/oz.tr.14,8).

Cotización Internacional de oro

(US\$/oz.tr. Datos promedio del periodo – London Metal Exchange)

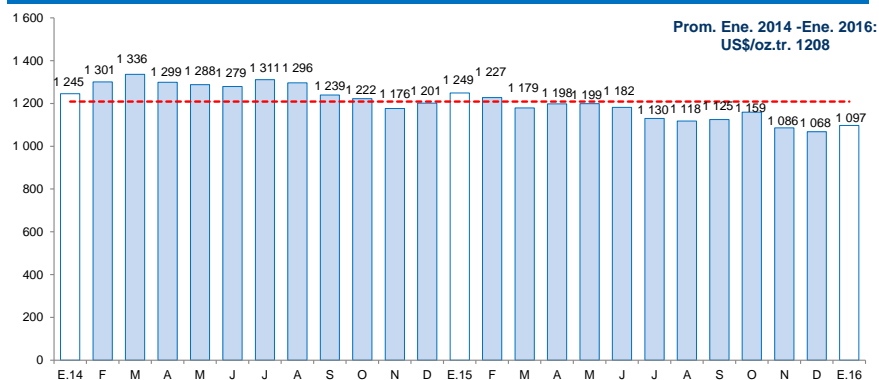

Fuente: Bloomberg y BCRP.

Cotización Internacional de plata

(US\$/oz.tr. Datos promedio del periodo – H. Harman)

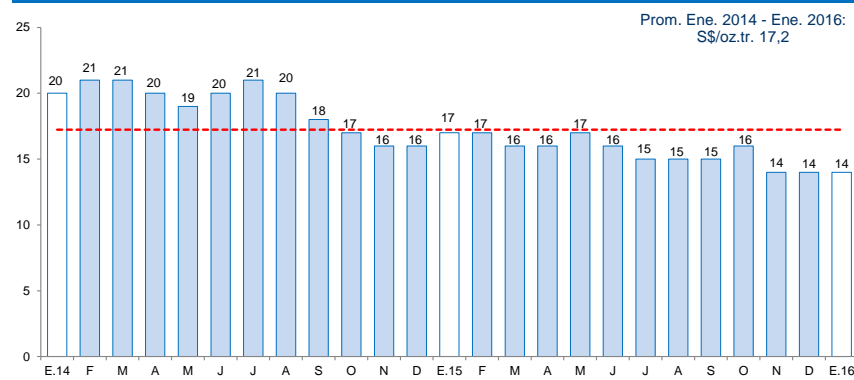

Fuente: Bloomberg y BCRP.

El empleo formal en empresas de más de 10 trabajadores, en la ciudad de Abancay, se incrementó en 6,6 por ciento con respecto a enero del año 2015.

Ciudad de Abancay: Índice mensual de empleo en empresas privadas formales de 10 a más trabajadores 1/ (Noviembre 2010 = 100)

	Enero			Enero - Enero		
	2015	2016	Var.%	2015	2016	Var.%
Comercio	100,7	96,0	-4,7	100,7	96,0	-4,7
Transporte, almacenes y comunicaciones	130,0	160,0	23,1	130,0	160,0	23,1
Servicios 3/	105,9	114,2	7,8	105,9	114,2	7,8
Total	105,2	112,1	6,6	105,2	112,1	6,6

Nota: La información corresponde al primer día de cada mes.

1/ Cifras preliminares.

2/ Confirmada por las subramas agricultura, pesca y minería.

3/ Confirmada por las subramas servicios prestados a empresas, restaurantes y hoteles, establecimientos financieros, enseñanza, servicios sociales y comunales; y electricidad, gas y agua.

Fuente: MTPE - Encuesta Nacional de Variación del Empleo (ENVME)

Elaboración: BCRP, Sucursal Cusco. Departamento de Estudios Económicos.

- El **empleo** en las empresas privadas formales de 10 a más trabajadores, en la ciudad de Abancay, correspondiente al mes de enero, aumentó 6,6 por ciento; lo que se explicó principalmente por la mayor demanda laboral en el sector transporte, almacenes y comunicaciones (23,1 por ciento) y servicios (7,8 por ciento).

Ciudad de Abancay: Evolución del empleo formal urbano (Var.% con respecto a similar mes del año anterior)

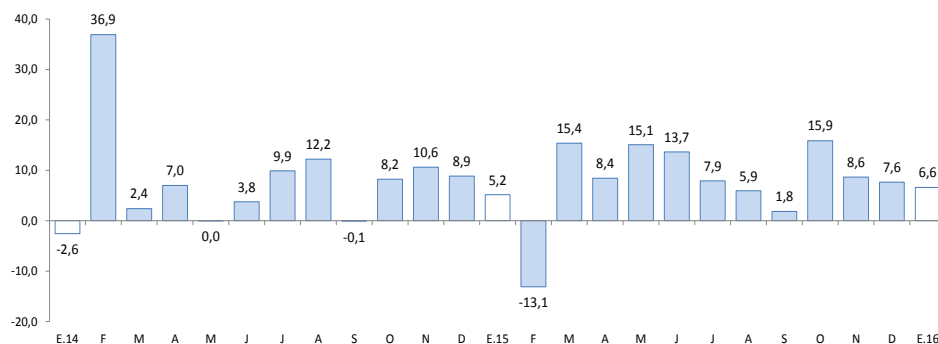

El crédito (S/ 725 millones) creció 12,4 por ciento con respecto a enero de 2015, asociado al incremento del crédito a personas y de la financiación a empresas.

Crédito

(Saldos a fin de periodo en millones de Soles)

	A ENERO			
	2015	2016	Estruct. % 2016	Var. Nom. 2016/2015
Banco de la Nación 1/	50	56	7,7	11,7
Agrobanco 2/	12	11	1,5	-8,4
Banca múltiple	106	171	23,6	61,8
Instituciones no bancarias	477	487	67,2	2,0
Cajas Municipales	328	357	49,3	8,8
Cajas Rurales 3/	63	0	0,0	-100,0
Financieras 3/	86	130	17,9	51,4
Edpymes	0	0	0,0	-12,2
TOTAL	645	725	100,0	12,4
A empresas	413	447	61,6	8,3
A personas	232	278	38,4	19,7
Consumo	201	239	33,0	19,2
Hipotecario	31	39	5,3	22,9
En MN	630	710	97,9	12,7
En ME	15	15	2,1	1,4

1/ Considera sólo los créditos de consumo e hipotecario.

2/ No considera los créditos a las demás empresas del sistema financiero.

3/ Según resolución SBS N° 4655 - 201, la SBS autorizó la escisión de la CRAC Credinka y posterior obsorción por parte de Financiera Nueva Visión, cuya nueva razón social cambia a Financiera Credinka S.A.

Fuente: SBS y AFP.

Elaboración: BCRP, Sucursal Cusco. Departamento de Estudios Económicos.

- La **tasa de morosidad** en diciembre fue de 3,6 por ciento, presentando una variación negativa de 0,1 de punto porcentual respecto al mismo mes de 2014. En las instituciones no bancarias, la morosidad se situó en 3,9 por ciento y en la banca múltiple en 3,3 por ciento.

Evolución del crédito

(Var.% con respecto a similar mes del año anterior)

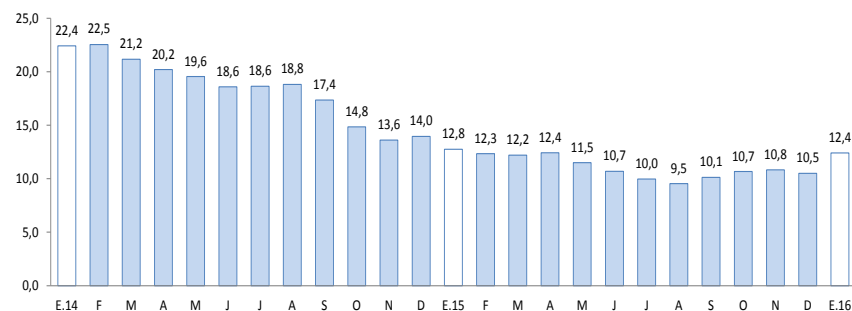

Fuente: SBS y AFP.

Tasa de morosidad 1/

(Porcentaje)

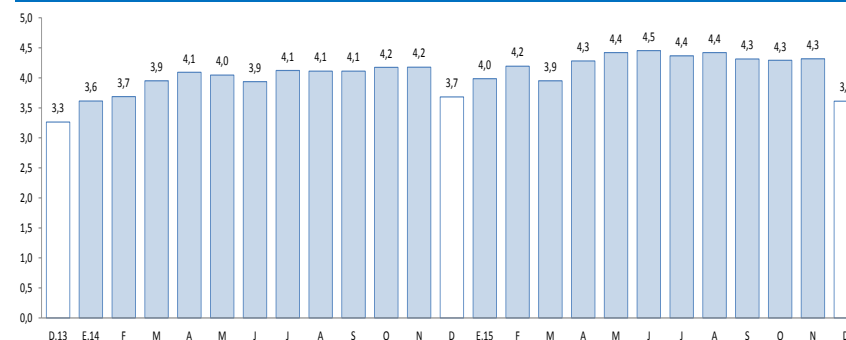

1/ Morosidad = (créditos vencidos + créditos en cobranza judicial) / colocaciones brutas.

Fuente: SBS y AFP.

El saldo de depósitos (S/ 875 millones) se incrementó en 38,0 por ciento, respecto a enero de 2015, debido al aumento de los depósitos a la vista (78,7 por ciento), a plazo (42,3 por ciento) y de ahorro (18,8 por ciento).

Depósitos

(Saldos a fin de periodo en millones de Soles)

	A ENERO			
	2015	2016	Estruct. % 2016	Var. Nom. 2016/2015
Banco de la Nación	185	275	31,4	48,2
Banca múltiple	316	442	50,5	40,0
Instituciones no bancarias	133	158	18,1	19,1
Cajas Municipales	105	125	14,2	18,4
Cajas Rurales 1/	24	0	0,0	-100,0
Financieras 1/	4	34	3,9	781,1
TOTAL	634	875	100,0	38,0
Depósitos a la vista	131	234	26,7	78,7
Depósitos de ahorro	319	379	43,3	18,8
Depósitos a plazo	184	262	30,0	42,3
En MN	599	827	94,5	38,0
En ME	35	48	5,5	38,1

1/ Según resolución SBS N° 4655 - 2015, la SBS autorizó la escisión de la CRAC Credinka y posterior absorción por parte de Financiera Nueva Visión, cuya nueva razón social cambia a Financiera Credinka S.A.

Fuente: SBS y AFP.

Elaboración: BCRP, Sucursal Cusco. Departamento de Estudios Económicos.

Evolución de los depósitos

(Var.% con respecto a similar mes del año anterior)

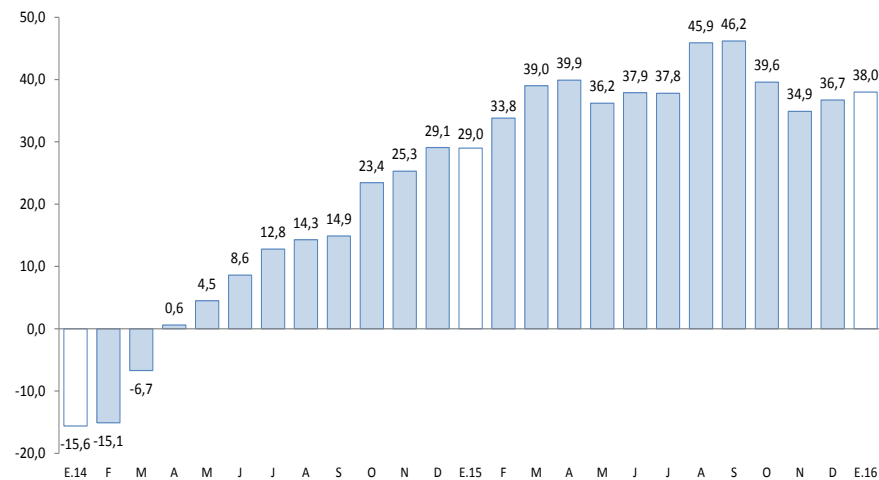

Fuente: SBS y AFP.

En enero, la inversión pública en la región Apurímac (S/ 13 millones) disminuyó 48,5 por ciento, respecto a similar mes de 2015.

Inversión Pública (En millones de Soles)

	Enero		
	2015	2016	Var % real
Gobierno Nacional	18	1	-96,8
Gobierno Regional	5	1	-77,1
Gobiernos Locales	1	11	704,8
Total	24	13	-48,5

Fuente: BCRP - Departamento de Estadística y Fiscales.

Elaboración: BCRP, Sucursal Cusco. Departamento de Estudios Económicos.

- La **inversión pública** en Apurímac decreció para el Gobierno Nacional (-96,8 por ciento) y Gobierno Regional (-77,1 por ciento).
- El **principal proyecto** del **Gobierno Nacional** fue:
-Rehabilitación y mejoramiento de la carretera Andahuaylas – Pampachiri – Negromayo (S/ 480,2 miles).
- En el **Gobierno Regional**, el principal proyecto ejecutado fue:
-Recuperación y mejoramiento de la cobertura forestal para ampliar servicios ambientales en microcuencas de Sarconta, Chuquibambilla y Huishuicha de la provincia de Grau (S/ 261,5 miles).
- Por último, los **Gobiernos Locales** han invertido el mayor monto en:
-Mejoramiento del camino vecinal de Pauchimarcallac-Huancascca-Hapuro del distrito de Haqira, provincia de Cotabambas (S/ 1,4 millones).

Evolución de la Inversión Pública

(Var.% real con respecto a similar mes del año anterior)

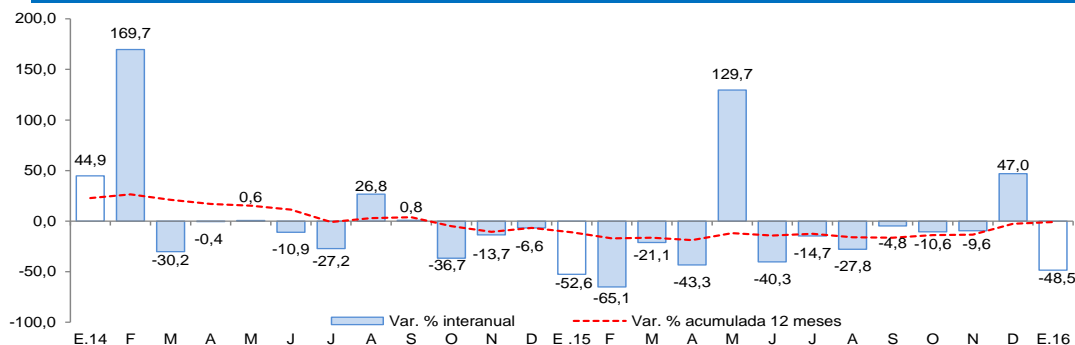

Fuente: BCRP – Departamento de Estadística y Fiscales.

El Índice de Confianza Empresarial Regional (ICER), en el mes de enero de 2016, se ubicó en 62 puntos, mayor en 3 puntos con relación a similar mes del año 2015.

Índice de Confianza Empresarial Regional (ICER) (Índice de Difusión en puntos)

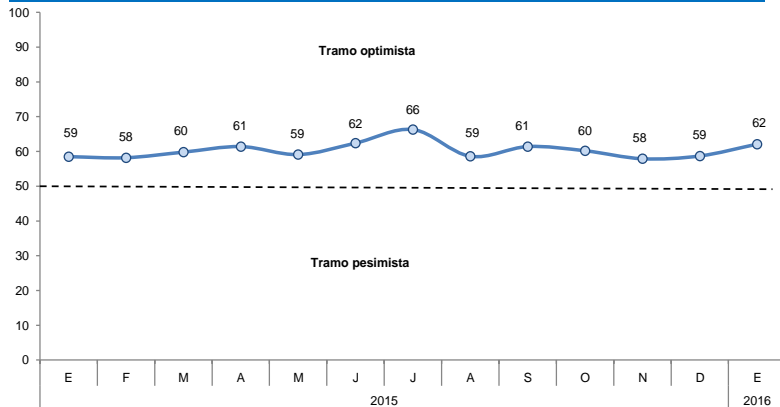

- El índice de las expectativas del nivel de la demanda de los productos de las empresas para los próximos 3 meses subió a 69 puntos.
- Con relación a la contratación de personal en los próximos 3 meses, el índice se ubicó en 60 puntos, igual al mes de diciembre de 2015.

Expectativa de Demanda de sus Productos a 3 Meses

Indique su previsión para los próximos tres meses respecto a la demanda de los productos de su empresa.

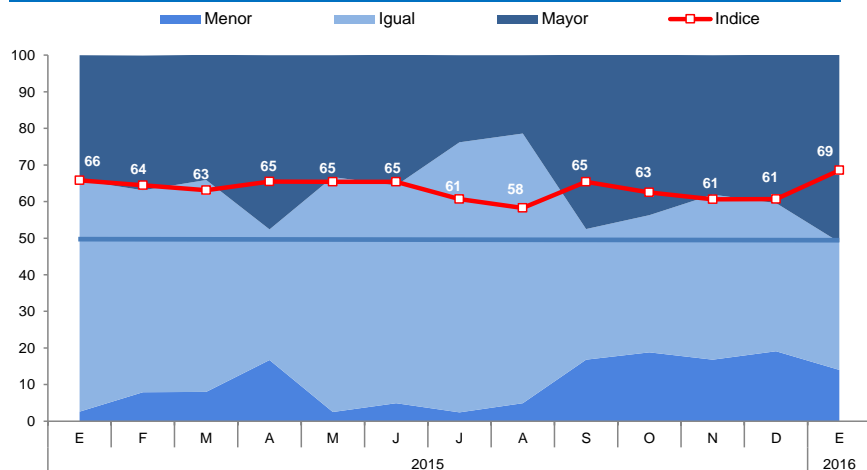

Expectativa de Contratación de Personal a 3 Meses

Indique su previsión para los próximos tres meses respecto al número de personal empleado en su empresa.

