

BANCO CENTRAL DE RESERVA DEL PERÚ
SUCURSAL CUSCO



**MADRE DE DIOS: Síntesis de Actividad Económica
Diciembre 2015¹**

Departamento de Estudios Económicos

El Banco Central de Reserva del Perú (BCRP) ha considerado presentar un conjunto de indicadores sectoriales de actividad económica con la finalidad de poder realizar el seguimiento del desempeño de la economía departamental. Para el sector real, se ha utilizado el Valor Bruto de Producción a precios del año 2007 para los sectores disponibles. Cabe señalar que a partir de enero 2014, el Instituto Nacional de Estadística (INEI) ha realizado el cambio de año base (de 1994 a 2007) para la construcción del Producto Bruto Interno (PBI) nacional, estando en elaboración la desagregación departamental. En la medida que se publique referida información, el BCRP volvería a elaborar para cada departamento un indicador agregado de actividad económica.

¹ En el presente informe participaron Víctor Chique, Dante Madrid y Vanessa Ayma.

ÍNDICE

	<i>Página</i>
RESUMEN EJECUTIVO	3
I. ACTIVIDAD PRODUCTIVA	5
1. Actividad Primaria	5
1.1 Sector agropecuario	5
1.2 Sector pesca	6
1.3 Sector minería	7
2. Otros indicadores sectoriales	8
2.1 Arribos a los establecimientos de hospedaje	8
II. SECTOR EXTERNO	9
1. Exportaciones	9
2. Importaciones	10
III. CRÉDITO Y DEPÓSITOS	11
1. Crédito	11
2. Depósitos	12
IV. EJECUCIÓN DEL PRESUPUESTO DE GASTOS DEL GOBIERNO GENERAL	14
1. Gasto No Financiero	14
2. Gasto corriente	14
3. Gasto de capital	14
V. ENCUESTA DE PERCEPCIÓN REGIONAL	17
VI. ANEXOS	21



RESUMEN EJECUTIVO

Principales hechos de importancia

- En diciembre, la producción **agropecuaria** se incrementó en 5,1 por ciento respecto a similar mes del año 2014, de igual modo la **actividad minera** creció 20,8 por ciento. Por otro lado, descendió la producción **pesquera** (-7,1 por ciento).
- Con relación a **los otros indicadores de la actividad económica**, se incrementó el número de arribos a los establecimientos de hospedaje (5,1 por ciento) y el crédito (0,2 por ciento), mientras que decreció la inversión pública (-5,6 por ciento).

Actividad Primaria

- El **sector agropecuario** se expandió 5,1 por ciento interanual en diciembre de 2015, destacando la mayor producción de papaya, pasto brachiaria y maíz amarillo. En el 2015, la producción agropecuaria acumuló un crecimiento de 9,3 por ciento.
- El **sector pesca** decreció 7,1 por ciento, debido a la menor producción de paco (-18,5 por ciento). En el acumulado, durante el 2015, el sector aumentó 23,7 por ciento.
- La **actividad minera** creció 20,8 por ciento interanual. El resultado fue determinado por la mayor extracción de oro. En términos acumulados, durante el 2015, la producción minera tuvo un crecimiento de 58,4 por ciento.

Otros Indicadores de Actividad Económica

- El número de **arribos a los establecimientos de hospedaje**, en diciembre de 2015, se incrementó en 5,1 por ciento interanual, debido al mayor arribo de los turistas nacionales (6,6 por ciento). El número de arribos en el 2015 fue de 356 770 personas, resultando mayor en 9,8 por ciento.
- El **crédito** (S/ 494 millones) aumentó 0,2 por ciento, en términos nominales, respecto al saldo de diciembre de 2014, asociado al aumento del crédito a personas (11,8 por ciento), específicamente el crédito de consumo (13,1 por ciento).
- La **inversión pública** (S/ 69 millones) decreció 5,6 por ciento, en términos reales, por las menores inversiones del Gobierno Nacional (-16,9 por ciento) y Gobierno Regional (-1,8 por ciento). Durante el 2015, la inversión pública aumentó 2,7 por ciento.

CUADRO N° 1
OTROS INDICADORES DE ACTIVIDAD ECONÓMICA
 (Variación % respecto a similar mes del año anterior)

	Jul.15	Ago.15	Set. 15	Oct.15	Nov.15	Dic.15
Arribos a los establecimientos de hospedaje	↑ 16,8	↑ 14,3	↑ 17,7	↑ 10,7	↓ -3,4	↑ 5,1
Crédito total 1/	↓ -4,5	↓ -4,4	↓ -2,8	↓ -2,5	↓ -2,5	↑ 0,2
Crédito de consumo 1/	↑ 10,4	↑ 10,3	↑ 11,0	↑ 12,4	↑ 12,7	↑ 13,1
Crédito hipotecario 1/	↑ 7,9	↑ 7,9	↑ 1,2	↑ 2,2	↑ 3,2	↓ -0,9
Inversión Pública 2/	↓ -16,8	↓ -15,4	↑ 7,3	↑ 14,0	↑ 1,3	↓ -5,6

1/ En términos nominales.

2/ En términos reales.

Fuentes: BCRP - Sucursal Cusco, MINCETUR, SBS y MEF.



I. ACTIVIDAD PRODUCTIVA

1. Actividad Primaria

1.1 Sector agropecuario

- En diciembre, la actividad agropecuaria creció 5,1 por ciento interanual, explicado por la mayor producción agrícola (10,8 por ciento). En el año 2015, la producción agropecuaria mostró una expansión de 9,3 por ciento.
- La mayor producción agrícola, en diciembre, obedeció al aumento de la producción de cultivos destinados al mercado externo y agroindustria (26,2 por ciento), destacando el aumento de la producción de maíz amarillo y palta, y al incremento de la producción orientada al mercado interno (10,2 por ciento), resaltando una mayor producción de papaya (112,0 por ciento) y pasto brachiaria (8,3 por ciento). En el 2015, la producción se incrementó en 10,7 por ciento, determinado por la mayor producción de papaya (88,7 por ciento) y maíz amarillo (35,3 por ciento).
- La producción pecuaria, en diciembre, decreció 1,1 por ciento interanual, asociado básicamente a la menor producción de leche (-7,5 por ciento) y carne de ave (-4,6 por ciento). En el año 2015, la producción creció 7,4 por ciento, debido principalmente a la mayor producción de huevo (32,9 por ciento) y carne de ave (4,7 por ciento).

CUADRO N° 2
SECTOR AGROPECUARIO 1/
(Miles de Toneladas)

Subsectores	Estructura Porcentual 2013 2/	Diciembre			Enero - Diciembre				
		2014	2015	Var.%	Contribución al crecimiento 3/	2014	2015	Var.%	Contribución al crecimiento 3/
AGRÍCOLA	57,9			10,8	5,6			10,7	6,1
Orientada al mercado externo y agroindustria 2/	10,5			26,2	0,6			31,1	2,6
Maíz amarillo	9,1	0,0	0,1	1010,0	0,9	9,3	12,6	35,3	2,4
Palta	0,6	0,0	0,1	78,8	0,4	0,5	0,4	-5,7	0,0
Caña de azúcar	0,0	0,1	0,1	68,1	0,0	0,5	0,8	58,1	0,0
Café	0,1	0,0	0,0	-	-	0,0	0,0	0,0	0,0
Achiote	0,0	0,0	0,0	-	-	0,0	0,0	-45,5	0,0
Cacao	0,5	0,0	0,0	-36,4	-0,3	0,1	0,1	38,3	0,2
Mango	0,2	0,1	0,0	-70,7	-0,5	0,3	0,2	-15,3	0,0
Orientada al mercado interno 2/	47,4			10,2	5,0			7,2	3,5
Papaya	2,4	1,0	2,1	112,0	4,4	9,1	17,2	88,7	2,6
Pasto Brachiaria	24,6	59,9	64,9	8,3	2,4	658,9	684,5	3,9	1,0
Pasto yarahua	1,0	0,9	1,0	7,0	0,0	8,0	12,9	60,7	0,2
Plátano	6,6	1,8	1,7	-8,2	-0,7	17,9	18,9	5,3	0,4
Piña	0,9	0,5	0,4	-19,2	-0,5	2,6	3,2	23,5	0,3
Copoazú	0,5	0,0	0,0	-	-	0,3	0,4	48,5	0,2
Uncucha	0,2	0,1	0,0	-42,9	-0,1	0,8	0,6	-26,8	-0,1
Yuca	3,6	0,9	0,8	-9,4	-0,4	9,5	9,0	-5,4	-0,2
PECUARIO	42,1			-1,1	-0,5			7,4	3,2
Carne de vacuno 4/	7,8	0,2	0,2	6,3	0,6	1,7	1,8	6,1	0,5
Huevo	6,2	0,1	0,2	7,7	0,5	1,7	2,2	32,9	1,9
Carne de porcino 4/	1,1	0,0	0,0	0,0	0,0	0,3	0,3	14,6	0,2
Carne de ovino 4/	0,2	0,0	0,0	-20,0	0,0	0,1	0,0	-13,5	0,0
Leche	4,3	0,4	0,3	-7,5	-0,3	4,2	3,7	-12,4	-0,5
Carne de ave 4/	22,6	0,5	0,5	-4,6	-1,2	5,6	5,9	4,7	1,1
SECTOR AGROPECUARIO	100,0			5,1	5,1			9,3	9,3

1/ Cifras preliminares.

2/ A precios de 2007.

3/ En base a la estructura de similar período de 2014.

4/ Peso neto.

Fuente: MINAGRI - Madre de Dios.

Elaboración: BCRP, Sucursal Cusco. Departamento de Estudios Económicos.

- En cuanto al avance de las siembras, correspondiente a la actual campaña agrícola, se han instalado un total de 10 455 hectáreas, 20,6 por ciento mayor a similar periodo de la campaña anterior; habiéndose sembrado más cultivos permanentes, fundamentalmente papaya (688,9 por ciento) y cacao (547,7 por ciento). Por otro lado, los cultivos transitorios registraron una caída de 22,6 por ciento, explicado principalmente por la menor siembra de maíz amarillo (-26,8 por ciento) y arroz (-17,0 por ciento).

**CUADRO N° 3
SUPERFICIE SEMBRADA 1/
(Hectáreas)**

	Campaña agrícola 2/		Variación	
	2014/2015	2015/2016	Absoluta	Porcentual
CULTIVOS TRANSITORIOS	7 639	5 916	-1 723	-22,6
Maíz amarillo	4 620	3 380	-1 240	-26,8
Arroz	2 561	2 126	-435	-17,0
Yuca	326	284	-42	-12,9
Maíz choclo	30	0	-30	-100,0
Uncucha	34	32	-2	-5,9
Camote	25	19	-6	-24,0
Piña	41	49	8	19,5
Caña de azúcar	1	23	22	2200,0
Sandía	0	0	0	-
Soya	0	0	0	-
Tomate	0	0	0	-
Zapallo	0	0	0	-
Otros	1	3	2	200,0
CULTIVOS PERMANENTES	1 030	4 539	3 509	340,7
Papaya	216	1 704	1 488	688,9
Cacao	107	693	586	547,7
Pasto Brachiaria	410	1 490	1 080	263,4
Plátano	189	511	322	170,4
Otros	108	141	33	30,6
Total	8 669	10 455	1 786	20,6

1/ Cifras preliminares.

2/ De agosto a diciembre del 2015.

Fuente: MINAGRI - Madre de Dios

Elaboración: BCRP, Sucursal Cusco. Departamento de Estudios Económicos.

1.2 Sector pesca

- En diciembre, la producción pesquera decreció 7,1 por ciento interanual, el resultado se debe principalmente a la menor producción de paco (-18,5 por ciento).
- En el 2015, el sector acumuló un incremento de 23,7 por ciento respecto al 2014, explicado por la mayor producción de paco (29,6 por ciento).



CUADRO N° 4
SECTOR PESCA 1/
(En toneladas)

	2014	2015	Var. %	2014	2015	Var. %
Consumo Humano Directo						
Fresco	52	48	-6,8	538	672	24,9
SECTOR PESCA 2/			-7,1			23,7

1/ Cifras preliminares.

2/ A precios de 2007.

Fuente: PRODUCE - Cusco.

Elaboración: BCRP, Sucursal Cusco. Departamento de Estudios Económicos.

1.3 Sector minería

- En diciembre de 2015, la actividad minera creció 20,8 por ciento, respecto a similar mes del año pasado, el resultado fue determinado por la mayor extracción de oro.
- En el 2015, la producción minera aumentó 58,4 por ciento, respecto al año 2014.

CUADRO N° 5
SECTOR MINERÍA 1/

(Variación % real respecto a similar periodo del año anterior)

Mineral	Estructura Porcentual 2013 2/	Diciembre			Contribución 3/	Enero - Diciembre			Contribución 3/
		2014	2015	Var.%		2014	2015	Var.%	
Oro (Onzas Troy)	100,0	30 675	37 045	20,8	20,8	258 115	408 888	58,4	58,4
SECTOR MINERÍA	100,0			20,8	20,8			58,4	58,4

1/ Cifras preliminares.

2/ A precios de 2007.

3/ En base a la estructura de similar periodo de 2014.

Fuente: Ministerio de Energía y Minas.

Elaboración: BCRP, Sucursal Cusco. Departamento de Estudios Económicos.

GRÁFICO N° 1
EVOLUCIÓN DE LA PRODUCCIÓN MINERA
(Variación % real respecto a similar mes del año anterior)

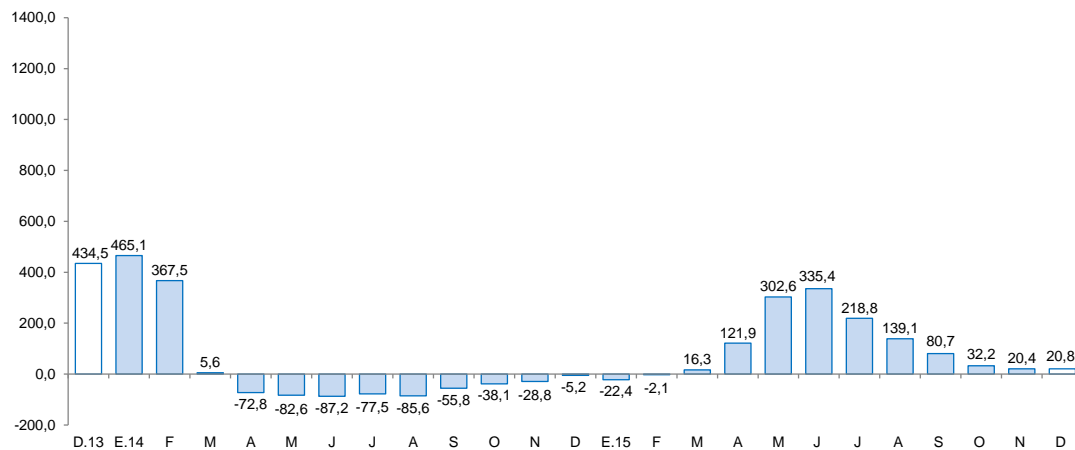

Fuente: MINEM.

Elaboración: BCRP, Sucursal Cusco, Departamento de Estudios Económicos.

- El precio promedio del oro, en diciembre de 2015, fue US\$/oz.tr. 1 068,3; menor en 1,6 por ciento respecto al mes anterior (US\$/oz.tr. 1 085,8).

2. Otros indicadores sectoriales

2.1 Arribos a los establecimientos de hospedaje

- El número de arribos a los establecimientos de hospedaje del departamento de Madre de Dios en diciembre totalizó 28 291 personas, registrando un crecimiento de 5,1 por ciento con relación a similar mes de 2014. El resultado se debió al mayor arribo de turistas nacionales (6,6 por ciento) y extranjeros (0,6 por ciento).
- Durante el 2015, el número de arribos fue de 356 770 personas, resultando mayor en 9,8 por ciento, respecto al 2014, explicado por el incremento de arribos de turistas nacionales (20,7 por ciento).

GRÁFICO N° 2
EVOLUCIÓN DE ARRIBOS A ESTABLECIMIENTOS DE HOSPEDAJE
(Variación %)

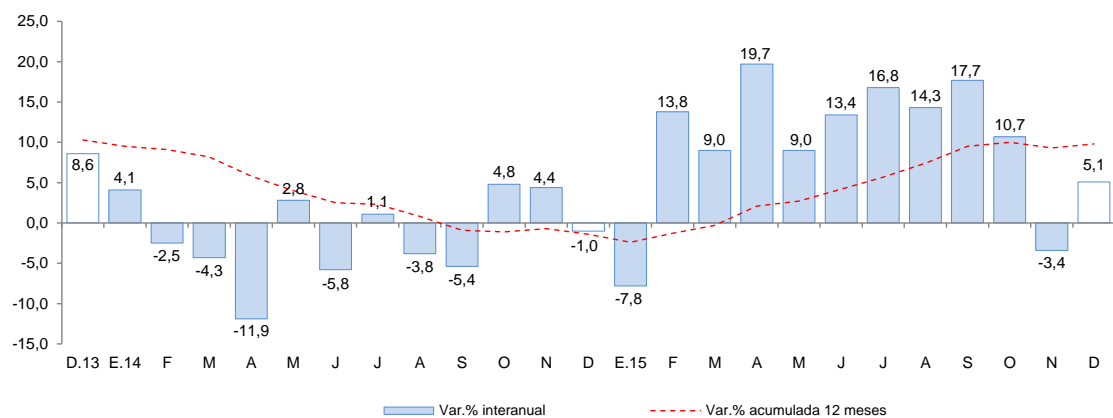

Fuente: Encuesta Mensual a Establecimientos de Hospedaje Temporal - MINCETUR.

II. SECTOR EXTERNO

1. Exportaciones

- Las exportaciones de Madre de Dios, totalizaron en diciembre US\$ 4,5 millones, 32,0 por ciento menos, respecto a igual mes de 2014. Las exportaciones tradicionales disminuyeron 41,0 por ciento, mientras que las exportaciones no tradicionales crecieron 13,7 por ciento interanual.
- En las exportaciones tradicionales (US\$ 3,2 millones), el descenso se debe a los menores envíos de productos mineros, en este caso oro.
- En las exportaciones no tradicionales (US\$ 1,2 millones), el incremento se explica principalmente por el mayor valor exportado de productos agropecuarios.
- Durante el 2015, las exportaciones alcanzaron US\$ 163,3 millones, aumentando 64,7 por ciento, respecto al 2014. Las exportaciones tradicionales acumularon un aumento de 78,6 por ciento; en tanto que el valor de las exportaciones no tradicionales mostraron una caída de 5,0 por ciento
- El destino de las exportaciones en el 2015, se concentró principalmente en tres países, los cuales adquieren, en conjunto, el 94,3 por ciento del total exportado. El principal mercado fue Canadá (38,3 por ciento), seguido por Estados Unidos (36,0 por ciento) e India (20,0 por ciento). El principal producto exportado a estos mercados fue oro.

CUADRO Nº 6
EXPORTACIONES POR GRUPO DE PRODUCTOS 1/
(Valor FOB en miles de US\$)

GRUPO	Estructura % 2014	Diciembre		Enero - Diciembre	
		2014	2015	2014	2015
PRODUCTOS TRADICIONALES	83,3	5 506	3 247	82 639	147 614
Agrícolas	0,0	0	0	0	0
Mineros	83,3	5 506	3 247	82 639	147 614
PRODUCTOS NO TRADICIONALES	16,7	1 093	1 243	16 542	15 718
Agropecuarios	12,2	645	897	12 114	12 660
Textiles	0,2	0	0	195	0
Maderas y papeles, y sus manufacturas	4,1	448	346	4 103	3 018
Químicos	0,0	0	0	33	0
Minerales no metálicos	0,0	0	0	0	0
Sidero-metalúrgico y joyería	0,1	0	0	70	0
Metal-mecánicos	0,0	0	0	4	0
Otros	0,0	0	0	23	40
TOTAL EXPORTACIONES	100,0	6 599	4 490	99 181	163 332

1/ Cifras preliminares.

Fuente: SUNAT.

Elaboración: BCRP, Sucursal Cusco. Departamento de Estudios Económicos.

2. Importaciones

- Las importaciones de Madre de Dios, totalizaron en diciembre US\$ 1,3 millones, lo que significó 24,3 por ciento menos, respecto a igual mes de 2014. Las importaciones de bienes de capital se redujeron (-48,8 por ciento) y de insumos (-33,1 por ciento). Por contraste, las importaciones de bienes de consumo se incrementaron en 199,3 por ciento.
- En las importaciones de bienes de capital (US\$ 595 miles), el resultado se debe a la menor adquisición de bienes para la industria.
- En las importaciones de insumos (US\$ 307 miles), el resultado se debe principalmente a la menor adquisición de materias primas para la agricultura e industria.
- En las importaciones de bienes de consumo (US\$ 437 miles), el resultado se debe a la mayor adquisición de bienes de consumo no duraderos.
- En el año 2015, las importaciones alcanzaron US\$ 16,6 millones, aumentando 82,6 por ciento, respecto al año 2014, explicado por las mayores adquisiciones de bienes de capital (117,1 por ciento), bienes de consumo (95,3 por ciento) e insumos (20,2 por ciento).
- En el 2015, las importaciones según país de origen provinieron de Brasil (96,0 por ciento) y Bolivia (4,0 por ciento).

CUADRO N° 7
IMPORTACIONES SEGÚN USO O DESTINO ECONÓMICO 1/
(Valores FOB en Miles de US\$)

GRUPO	Estructura % 2014	Diciembre		Enero - Diciembre	
		2014	2015	2014	2015
BIENES DE CONSUMO	47,7	146	437	4 346	8 488
No Duraderos	47,2	146	437	4 301	8 484
Duraderos	0,5	0	0	45	4
INSUMOS	24,8	459	307	2 263	2 719
Combustible, lubricantes y conexos	0,0	0	0	0	51
Materias primas para la agricultura	0,4	36	0	36	772
Materias primas para la industria	24,4	423	307	2 227	1 896
BIENES DE CAPITAL	27,5	1163	595	2 505	5 438
Materiales de construcción	11,2	0	125	1 022	1 907
Para la agricultura	0,0	0	432	0	718
Para la industria	16,3	1163	0	1 483	1 792
Equipos de transporte	0,0	0	38	0	1 021
OTROS BIENES	0,0	0	0	0	0
TOTAL IMPORTACIONES	100,0	1 768	1 339	9 114	16 645

1/ Cifras preliminares.

Fuente: SUNAT.

Elaboración: BCRP, Sucursal Cusco. Departamento de Estudios Económicos.

III. CRÉDITO Y DEPÓSITOS

1. Crédito

- El crédito en el departamento de Madre de Dios alcanzó un saldo de S/ 494 millones en diciembre de 2015, aumentando 0,2 por ciento respecto a igual mes de 2014.
- La banca múltiple que concentró el 32,4 por ciento de los créditos, registró un crecimiento del crédito de 9,8 por ciento interanual, en contraparte el crédito en las instituciones no bancarias, que canalizaron el 59,1 por ciento del crédito total, se contrajo 5,6 por ciento interanual.
- Por tipo de crédito, el crédito a personas creció 11,8 por ciento, asociado al mayor crédito de consumo (13,1 por ciento). Por su parte, la financiación a empresas disminuyó 3,8 por ciento.
- El crédito en moneda nacional creció 0,6 por ciento, a diferencia del crédito en moneda extranjera que disminuyó 13,1 por ciento. La dolarización de los créditos descendió de 2,5 por ciento en el 2014 a 2,2 por ciento en similar mes de 2015.

CUADRO Nº 8
CRÉDITO
(Saldos en millones de soles)

	A DICIEMBRE			
	2014	2015	Estruct. % 2015	Var. Nom. 2015 / 2014
Banco de la Nación 1/	23	25	5,1	12,0
Agrobanco 2/	15	17	3,4	9,2
Banca múltiple	145	160	32,4	9,8
Instituciones no bancarias	309	292	59,1	-5,6
Cajas Municipales	269	251	50,8	-6,7
Financieras	40	41	8,3	1,7
TOTAL	493	494	100,0	0,2
Empresas	366	352	71,2	-3,8
Personas	127	142	28,8	11,8
Consumo	115	130	26,4	13,1
Hipotecario	12	12	2,4	-0,9
En MN	480	483	97,8	0,6
En ME	12	11	2,2	-13,1

1/ Considera solo los créditos de consumo e hipotecario.

2/ No considera los créditos a las demás empresas del sistema financiero.

Fuente: SBS y AFP.

Elaboración: BCRP, Sucursal Cusco. Departamento de Estudios Económicos.

GRÁFICO Nº 3
EVOLUCIÓN DEL CRÉDITO
(Variación % respecto a similar mes del año anterior)

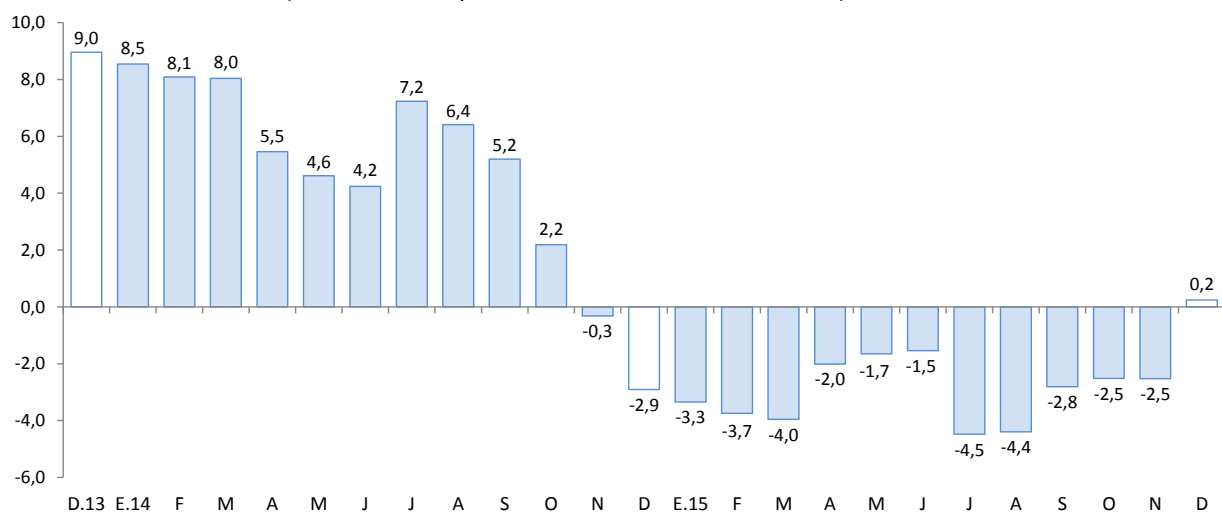

Fuente: SBS y AFP.

- La morosidad en noviembre de 2015 fue de 10,7 por ciento, 0,7 de punto porcentual más, respecto al mismo mes de 2014. La morosidad en la banca múltiple (10,1 por ciento) fue similar al del 2014. Por otro lado, en las instituciones no bancarias (13,4 por ciento) aumentó 2,4 puntos porcentuales.

GRÁFICO Nº 4
TASA DE MOROSIDAD 1/
(Porcentaje)

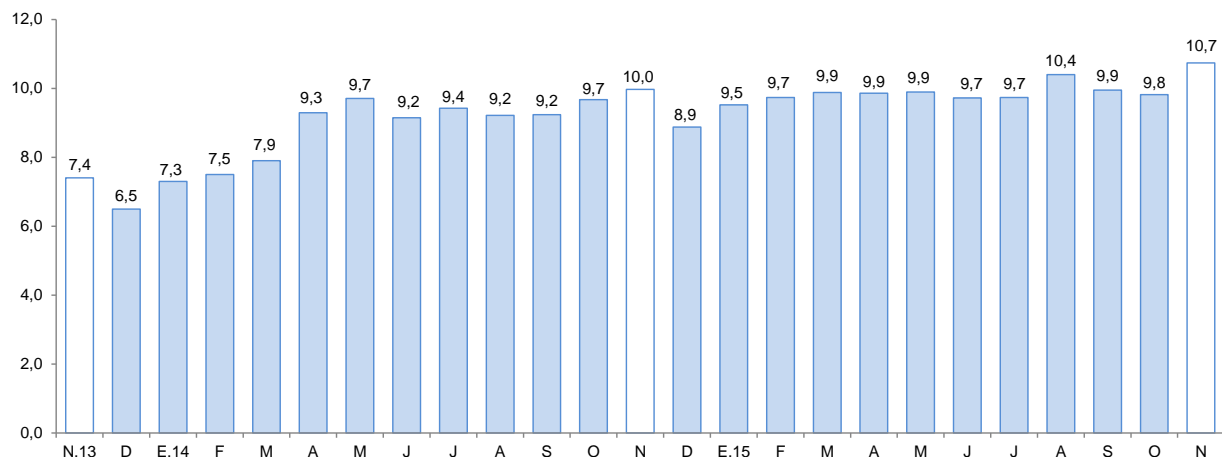

1/ Morosidad = (créditos vencidos + créditos en cobranza judicial) / colocaciones brutas.
Fuente: SBS y AFP.

2. Depósitos

- Los depósitos en el departamento de Madre de Dios, cuyo saldo fue de S/ 267 millones, crecieron 12,2 por ciento, respecto a similar mes de 2014. El resultado obedeció a la mayor captación de depósitos de ahorro (18,7 por ciento), a la vista (9,3 por ciento) y a plazo (0,8 por ciento).



- Por tipo de instituciones, los depósitos en la banca múltiple aumentaron 13,8 por ciento, de igual modo en las instituciones no bancarias y Banco de la Nación 12,5 y 8,3 por ciento interanual, respectivamente.
- La dolarización de los depósitos pasó de 10,7 por ciento en diciembre de 2014 a 12,2 por ciento en el mismo mes de 2015. Asimismo, los depósitos en moneda nacional y en moneda extranjera se incrementaron en 10,3 y 28,6 por ciento, respectivamente.

**CUADRO Nº 9
DEPÓSITOS**
(SalDOS en millones de soles)

	A DICIEMBRE			
	2014	2015	Estruct. % 2015	Var. Nom. 2015 / 2014
Banco de la Nación	50	54	20,2	8,3
Banca múltiple	109	124	46,5	13,8
Instituciones no bancarias	79	89	33,3	12,5
Cajas Municipales	78	87	32,8	12,7
Financieras	1	1	0,5	2,9
TOTAL	238	267	100,0	12,2
Vista	61	67	25,0	9,3
Ahorro	123	146	54,5	18,7
A plazo	54	54	20,4	0,8
En MN	212	234	87,8	10,3
En ME	25	33	12,2	28,6

Fuente: SBS y AFP.

Elaboración: BCRP, Sucursal Cusco. Departamento de Estudios Económicos.

**GRÁFICO Nº 5
EVOLUCIÓN DE LOS DEPÓSITOS**
(Variación % respecto a similar mes del año anterior)

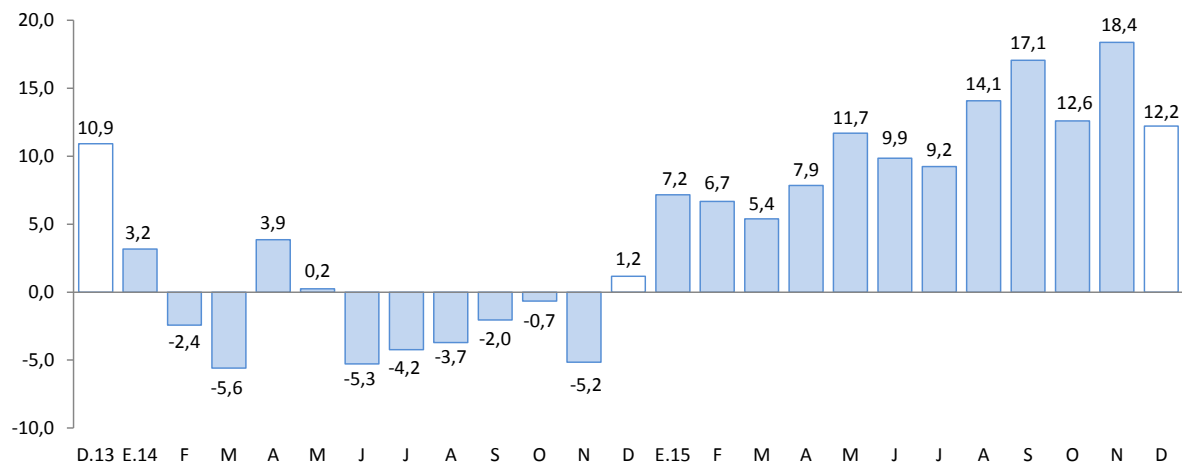

Fuente: SBS y AFP.



IV. EJECUCIÓN DEL PRESUPUESTO DE GASTOS DEL GOBIERNO GENERAL

1. Gasto No Financiero

- La ejecución del presupuesto de gastos se contrajo 10,2 por ciento, respecto a diciembre de 2014, explicado por los menores Gastos Corrientes (-15,4 por ciento) y Gastos de Capital (-5,6 por ciento).
- Durante el año 2015, el gasto (S/ 817 millones) creció 3,1 por ciento en términos reales, respecto al 2014, asociado al incremento de los Gastos de Capital (5,0 por ciento) y Gastos Corrientes (1,2 por ciento).

2. Gasto corriente

- El Gasto Corriente alcanzó S/ 53 millones, disminuyendo 15,4 por ciento en términos reales, respecto a diciembre de 2014, debido a los menores gastos en bienes y servicios (-28,8 por ciento).
- En el acumulado de 2015, el Gasto Corriente ascendió a S/ 406 millones, creciendo 1,2 por ciento en términos reales, respecto al año anterior, por los mayores gastos en transferencias (6,3 por ciento), y bienes y servicios (3,8 por ciento).

3. Gasto de capital

- El Gasto de Capital en Madre de Dios, correspondiente a los tres niveles de gobierno, totalizó en diciembre S/ 69 millones, 5,6 por ciento menos, respecto a similar mes del año 2014. El gasto de capital descendió en el Gobierno Nacional y en el Gobierno Regional.
- En el 2015, el gasto de capital acumuló un total de S/ 411 millones, 5,0 por ciento más en términos reales, respecto al año 2014, debido al incremento del gasto en los Gobiernos Locales (11,1 por ciento) y Gobierno Nacional (7,3 por ciento).
- El gasto en inversión (S/ 69 millones) registró una disminución de 5,6 por ciento en diciembre de 2015. Este resultado fue explicado por las menores inversiones del Gobiernos Nacional (-16,9 por ciento) y Gobierno Regional (-1,8 por ciento). En el 2015, la inversión pública mostró una expansión de 2,7 por ciento.
- En cuanto a la ejecución de la inversión pública, en el 2015, los tres niveles de gobierno han mostrado un avance de 86,8 por ciento del Presupuesto Institucional Modificado (PIM). El Gobierno Nacional ejecutó el 92,7 por ciento de su presupuesto, seguido por el Gobierno Regional (79,0 por ciento) y los Gobiernos Locales (77,7 por ciento).

CUADRO Nº 10
EJECUCIÓN DEL PRESUPUESTO DE GASTOS DEL GOBIERNO GENERAL 1/ 2/
(Millones de soles)

	DICIEMBRE			ENERO - DICIEMBRE		
	2014	2015	Var. % Real	2014	2015	Var. % Real
I. GASTOS CORRIENTES	60	53	-15,4	387	406	1,2
<i>Gobierno Nacional</i>	<i>29</i>	<i>24</i>	<i>-22,9</i>	<i>195</i>	<i>201</i>	<i>-0,7</i>
<i>Gobierno Regional</i>	<i>24</i>	<i>23</i>	<i>-8,0</i>	<i>153</i>	<i>167</i>	<i>5,5</i>
<i>Gobiernos Locales</i>	<i>7</i>	<i>7</i>	<i>-9,2</i>	<i>39</i>	<i>38</i>	<i>-5,8</i>
Remuneraciones	18	19	1,9	157	158	-3,1
Gobierno Nacional	5	6	10,5	54	46	-17,1
Gobierno Regional	11	12	3,5	90	99	6,0
Gobiernos Locales	2	2	-27,8	13	12	-8,8
Bienes y Servicios	37	27	-28,8	190	204	3,8
Gobierno Nacional	21	14	-38,8	113	121	3,3
Gobierno Regional	11	9	-19,5	53	60	8,0
Gobiernos Locales	4	4	-4,1	24	24	-3,6
Transferencias 1/	5	6	18,6	40	44	6,3
Gobierno Nacional	3	4	31,1	28	34	14,4
Gobierno Regional	1	1	-10,4	9	8	-13,9
Gobiernos Locales	1	1	12,9	3	2	-11,8
II. GASTOS DE CAPITAL	70	69	-5,6	377	411	5,0
<i>Gobierno Nacional</i>	<i>20</i>	<i>17</i>	<i>-16,9</i>	<i>225</i>	<i>249</i>	<i>7,3</i>
<i>Gobierno Regional</i>	<i>40</i>	<i>41</i>	<i>-1,8</i>	<i>121</i>	<i>125</i>	<i>-0,8</i>
<i>Gobiernos Locales</i>	<i>10</i>	<i>10</i>	<i>2,1</i>	<i>31</i>	<i>36</i>	<i>11,1</i>
Formación bruta de capital	70	69	-5,6	377	402	2,7
Gobierno Nacional	20	17	-16,9	225	248	6,7
Gobierno Regional	40	41	-1,8	121	118	-6,9
Gobiernos Locales	10	10	2,1	31	36	11,1
Otros gastos de capital 2/	0	0	-	0	9	175 440,4
III. GASTO NO FINANCIERO TOTAL (I+II)	130	122	-10,2	765	817	3,1
<i>Gobierno Nacional</i>	<i>50</i>	<i>41</i>	<i>-20,4</i>	<i>420</i>	<i>450</i>	<i>3,6</i>
<i>Gobierno Regional</i>	<i>64</i>	<i>64</i>	<i>-4,1</i>	<i>274</i>	<i>292</i>	<i>2,7</i>
<i>Gobiernos Locales</i>	<i>17</i>	<i>17</i>	<i>-2,7</i>	<i>71</i>	<i>75</i>	<i>1,7</i>

1/ Incluye el pago de pensiones, donaciones, transferencias y otros gastos corrientes.

2/ Incluye donaciones y transferencias.

Fuente: BCRP-Departamento de Estadísticas Fiscales

Elaboración: BCRP, Sucursal Cusco. Departamento de Estudios Económicos

GRÁFICO Nº 6
EVOLUCIÓN DE LA INVERSIÓN PÚBLICA
 (Variación % real)

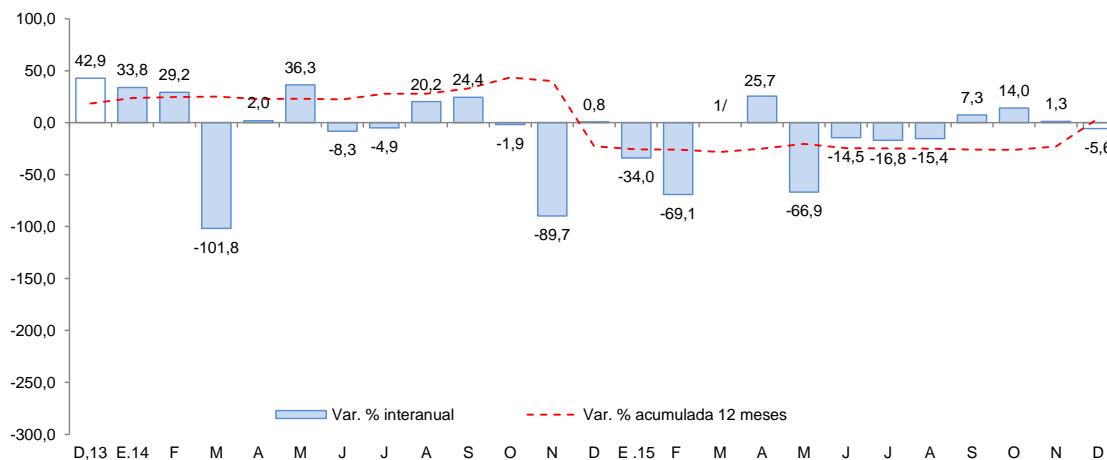

1/ En el mes de marzo de 2015, la variación interanual fue superior a 1000,0 por ciento en valor absoluto.

Fuente: BCRP - Departamento de Estadísticas Fiscales.

- El proyecto más importante desarrollado por el Gobierno Nacional fue:
 - Ampliación de infraestructura y equipamiento de aulas para las nuevas carreras profesionales de la UNAMAD (S/ 5,7 millones).
- En el Gobierno Regional, el principal proyecto desarrollado fue:
 - Mejoramiento en la prestación de servicios educativos de las áreas de lógico matemático y comunicación integral del nivel primario en la región Madre de Dios (S/ 4,2 millones).
- Por último, en los Gobiernos Locales el proyecto más destacable fue:
 - Mejoramiento vial de la Av. 15 de agosto, Puerto Maldonado, Tambopata (S/ 1,6 millones).



V. ENCUESTA DE PERCEPCIÓN REGIONAL

- El Índice de Confianza Empresarial Regional (ICER), en el mes de diciembre de 2015, se ubicó en 49 puntos, similar al mes anterior y cuatro puntos menos respecto a diciembre de 2014.

GRÁFICO N° 7
INDICE DE CONFIANZA EMPRESARIAL REGIONAL (ICER)
(Índice de difusión en puntos)

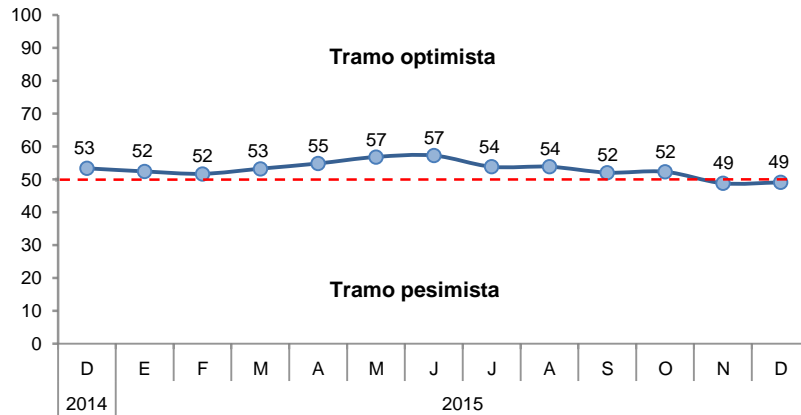

- El índice de la situación actual del negocio, bajó a 51 puntos en el mes de diciembre de 2015. El resultado obedeció al menor desempeño del sector comercio y manufactura.

GRÁFICO N° 8
SITUACIÓN ACTUAL DEL NEGOCIO
¿Cómo considera Ud. La situación de su negocio?

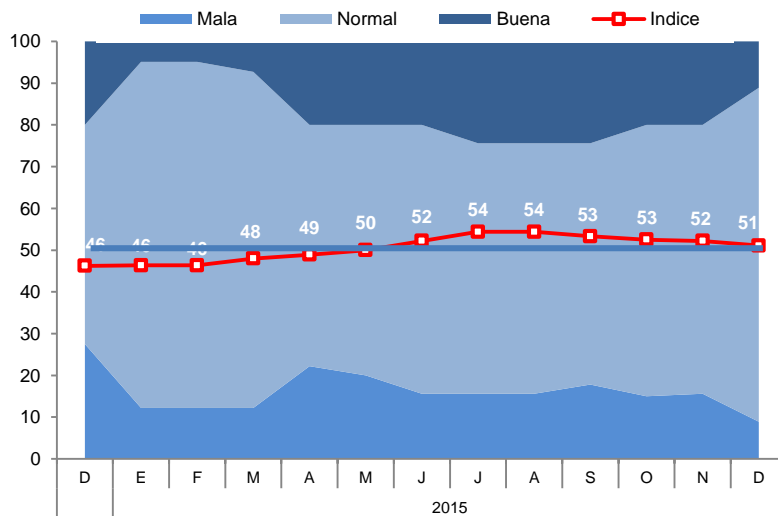

- En lo que respecta a las ventas, el índice se situó en 56 puntos, un punto inferior al del mes anterior. Las empresas del sector comercio y manufacturas registraron menores ventas.

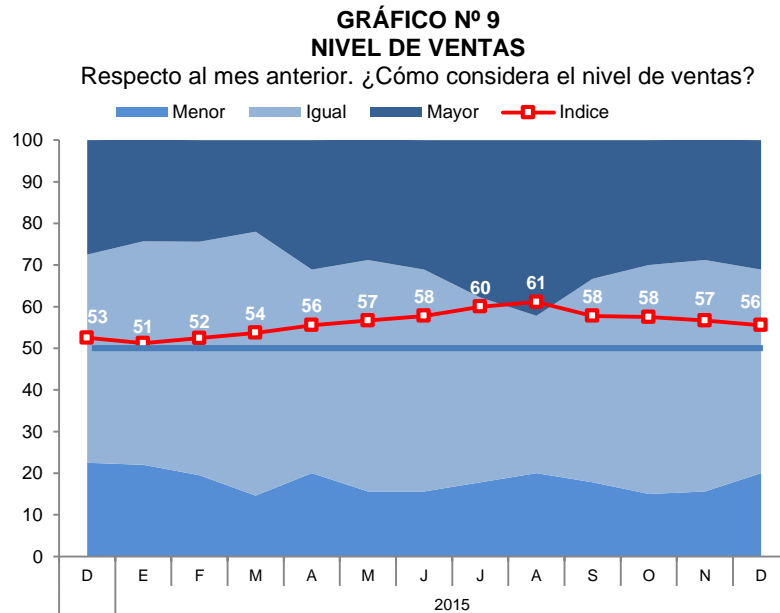

- El índice del acceso al crédito se mantuvo en el tramo optimista con 59 puntos, sin embargo descendió un punto respecto al mes anterior. El sector comercio mostró un deterioro en su percepción.

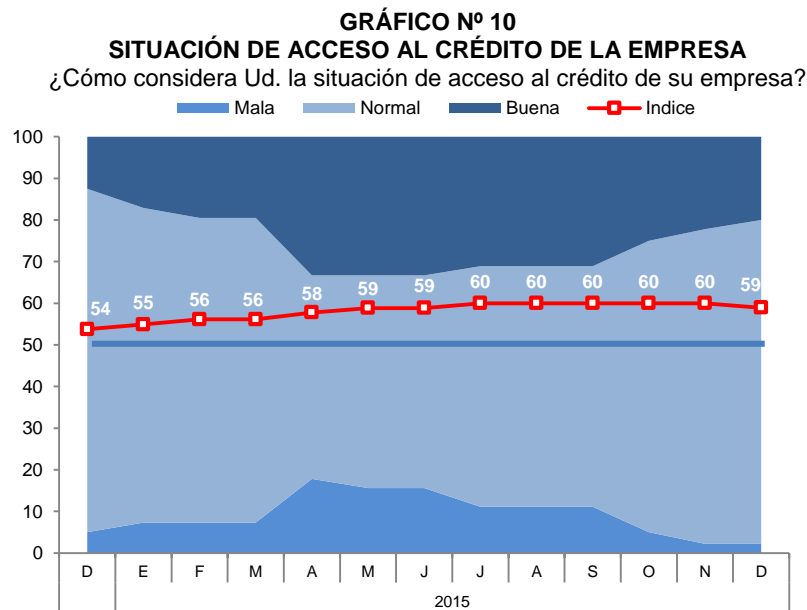

- El índice de la situación financiera de la empresa registró 57 puntos, menor en un punto frente a noviembre y mayor en 3 puntos respecto a similar mes del año anterior. El sector comercio manifiesta que la situación financiera de sus empresas ha desmejorado levemente.

GRÁFICO N° 11
SITUACIÓN FINANCIERA DE LA EMPRESA
 ¿Cómo considera Ud. la situación financiera de su empresa?

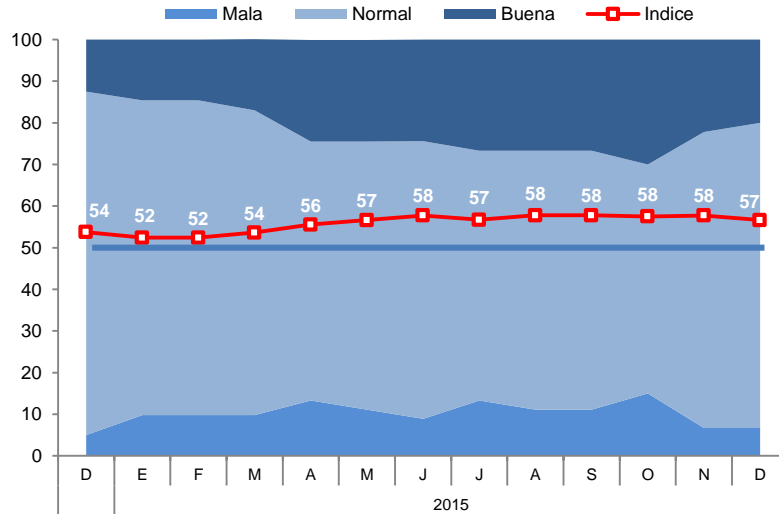

- Para los próximos tres meses, el índice de expectativas de demanda se ubicó en 50 puntos, quedando en la posición neutral. Las empresas del sector servicios reportaron un deterioro en las expectativas de demanda de sus productos.

GRÁFICO N° 12
EXPECTATIVA DE DEMANDA DE SUS PRODUCTOS A 3 MESES

Indique su previsión para los próximos tres meses respecto a la demanda de los productos de su empresa.

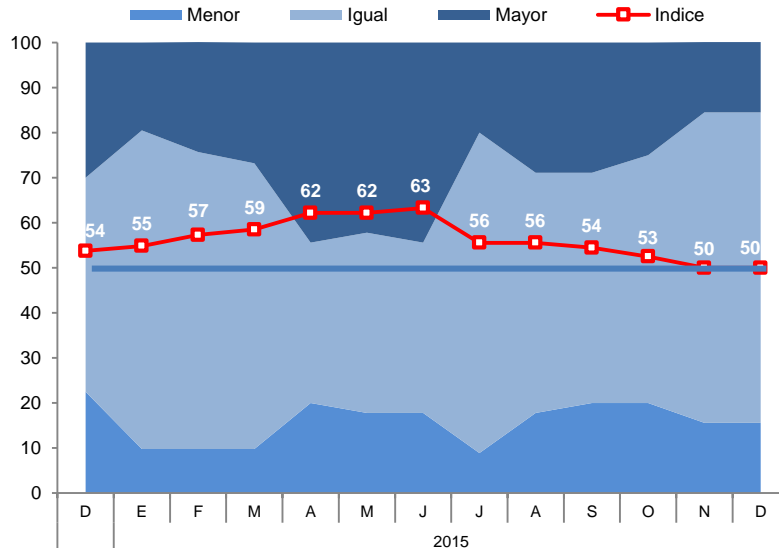

- Con relación a las expectativas de contratación de personal para los próximos tres meses, el índice registró 48 puntos. Las empresas que reportaron menores expectativas de contratación de personal pertenecen al sector comercio y servicios.

GRÁFICO N° 13
EXPECTATIVA DE CONTRATACIÓN DE PERSONAL A 3 MESES

Indique su previsión para los próximos tres meses respecto al número de personal empleado en su empresa.

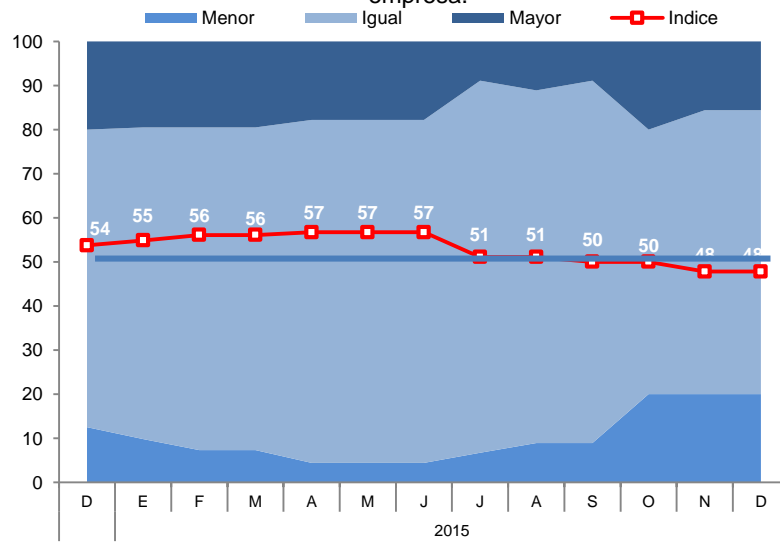

VI. ANEXOS

ANEXO 1

**MADRE DE DIOS: PRODUCCIÓN AGROPECUARIA 1/
(T.m.)**

PRODUCTOS	2014	2015												PRODUCTOS
	DIC	ENE	FEB	MAR	ABR	MAY	JUN	JUL	AGO	SET	OCT	NOV	DIC	
AGRÍCOLA														AGRÍCOLA
Achiote	0	0	0	0	0	0	0	1	2	2	1	0	0	Achiote
Arroz	0	791	1 943	1 850	299	0	30	48	90	0	0	0	0	Arroz
Cacao	11	6	11	11	15	20	20	17	12	13	8	8	7	Cacao
Café	0	0	1	2	3	4	2	1	0	0	0	0	0	Café
Caña de azúcar	72	13	7	29	42	42	52	74	64	67	123	128	121	Caña de azúcar
Copoazú	0	55	52	64	81	74	52	51	9	0	0	0	0	Copoazú
Frijol	0	0	0	0	0	0	2	84	143	0	0	0	0	Frijol
Maíz amarillo	10	909	4 568	4 410	980	0	400	639	586	0	0	0	111	Maíz amarillo
Mango	99	0	0	0	0	0	0	0	0	0	71	122	29	Mango
Palta	33	0	0	0	0	8	0	10	25	48	159	137	59	Palta
Papaya	994	798	889	1 041	1 322	1 105	1 108	1 360	1 551	1 925	1 970	2 041	2 107	Papaya
Pasto brachiaria	59 883	56 436	64 243	55 365	59 563	55 454	54 777	55 571	54 730	55 754	45 497	62 235	64 856	Pasto brachiaria
Pasto yarahua	899	712	1 392	1 146	1 420	1 024	1 268	1 073	981	1 085	837	969	962	Pasto yarahua
Piña	484	321	273	322	221	197	115	163	106	244	380	471	391	Piña
Plátano	1 798	1 357	1 648	1 487	1 576	1 496	1 462	1 576	1 497	1 485	1 745	1 885	1 651	Plátano
Yuca	894	693	587	713	703	698	796	879	730	673	816	909	810	Yuca
Otros agrícolas														Otros agrícolas
Camote	33	27	9	15	17	17	29	21	25	16	20	18	15	Camote
Carambola	5	8	16	16	14	11	17	14	8	4	6	9	11	Carambola
Cocona	25	22	15	25	25	23	29	32	24	18	29	19	15	Cocona
Coco	34	27	22	30	41	41	31	47	27	32	36	35	27	Coco
Lima	0	0	2	29	65	68	69	41	53	0	0	0	0	Lima
Limón ácido	30	30	43	45	45	54	38	42	24	7	29	0	30	Limón ácido
Maíz choclo	0	92	82	0	0	0	0	53	0	0	0	0	0	Maíz choclo
Mandarina	0	0	0	27	68	103	91	74	40	0	0	0	0	Mandarina
Naranja	0	0	0	56	111	173	184	111	110	0	0	0	0	Naranja
Uncucha	70	48	30	53	54	55	49	61	57	49	47	48	40	Uncucha
PECUARIA														PECUARIA
Carne de ave 2/	521	461	487	451	483	457	475	481	535	497	520	569	497	Carne de ave 2/
Huevo	143	152	160	168	199	222	225	234	226	165	156	167	154	Huevo
Carne de ovino 2/	5	4	3	3	4	4	4	4	3	4	4	4	4	Carne de ovino 2/
Carne de porcino 2/	31	27	25	29	31	30	31	23	30	30	29	29	31	Carne de porcino 2/
Carne de vacuno 2/	158	152	151	141	142	119	143	157	168	170	170	149	168	Carne de vacuno 2/
Leche	358	341	370	346	307	288	281	246	253	278	355	292	331	Leche

1/ Cifras preliminares.

2/ Peso neto.

FUENTE: MINAGRI - Madre de Dios.

Elaboración: BCRP, Sucursal Cusco. Departamento de Estudios Económicos.



ANEXO 2

**MADRE DE DIOS: PRODUCCIÓN PESQUERA 1/
(T.m.)**

	2014	2015												
	DIC	ENE	FEB	MAR	ABR	MAY	JUN	JUL	AGO	SET	OCT	NOV	DIC	
CHD 2/ 1. Fresco	52	58	47	53	65	55	60	59	60	52	63	50	48	CHD 2/ 1. Fresco

1/ Cifras preliminares.

2/ Consumo Humano Directo.

FUENTE: Ministerio de la Producción.

ELABORACIÓN: BCRP, Sucursal Cusco. Departamento de Estudios Económicos.

ANEXO 3

MADRE DE DIOS: PRODUCCIÓN MINERA 1/

PRODUCTOS	2014	2015												PRODUCTOS
	DIC	ENE	FEB	MAR	ABR	MAY	JUN	JUL	AGO	SEP	OCT	NOV	DIC	
MINERÍA METÁLICA Oro (Onzas Troy)	30 675	25 476	31 213	38 671	39 014	39 690	33 176	31 984	33 017	34 922	33 324	31 356	37 045	MINERÍA METÁLICA Oro (Onzas Troy)

1/ Cifras preliminares.

FUENTE: MINEM.

ELABORACIÓN: BCRP, Sucursal Cusco. Departamento de Estudios Económicos.

ANEXO 4

MADRE DE DIOS: EXPORTACIONES POR GRUPO DE PRODUCTOS 1/

(Valores FOB en Miles de US\$)

GRUPO	2 014	2 015												GRUPO
	DIC	ENE	FEB	MAR	ABR	MAY	JUN	JUL	AGO	SET	OCT	NOV	DIC	
Productos tradicionales	5 506	5 963	12 396	16 111	15 790	19 037	18 181	15 367	17 698	12 076	6 170	5 578	3 247	Productos tradicionales
Agrícolas	0	0	0	0	0	0	0	0	0	0	0	0	0	Agrícolas
Mineros	5 506	5 963	12 396	16 111	15 790	19 037	18 181	15 367	17 698	12 076	6 170	5 578	3 247	Mineros
Productos no tradicionales	1 093	327	395	1 192	799	2 236	1 955	2 205	1 493	1 708	1 432	733	1 243	Productos no tradicionales
Agropecuarios	645	139	366	999	650	1 905	1 521	1 964	1 069	1 324	1 306	520	897	Agropecuarios
Pesqueros	0	0	0	0	0	0	0	0	0	0	0	0	0	Pesqueros
Textiles	0	0	0	0	0	0	0	0	0	0	0	0	0	Textiles
Maderas y papeles, y sus manufacturas	448	148	29	193	149	331	434	241	424	384	126	213	346	Maderas y papeles, y sus manufacturas
Químicos	0	0	0	0	0	0	0	0	0	0	0	0	0	Químicos
Sidero-metalúrgicos y joyería	0	0	0	0	0	0	0	0	0	0	0	0	0	Sidero-metalúrgicos y joyería
Metal mecánicos	0	0	0	0	0	0	0	0	0	0	0	0	0	Metal mecánicos
Otros	0	40	0	0	0	0	0	0	0	0	0	0	0	Otros
TOTAL EXPORTACIONES	6 599	6 290	12 791	17 303	16 589	21 273	20 136	17 572	19 191	13 784	7 602	6 311	4 490	TOTAL EXPORTACIONES

1/ Cifras preliminares.

FUENTE: SUNAT.

ELABORACIÓN: BCRP, Sucursal Cusco. Departamento de Estudios Económicos.



ANEXO 5

MADRE DE DIOS: EXPORTACIONES POR GRUPO DE PRODUCTOS 1/
(Valores FOB en Miles de US\$)

GRUPO	2 014		2 015											GRUPO
	DIC	ENE	FEB	MAR	ABR	MAY	JUN	JUL	AGO	SET	OCT	NOV	DIC	
PRODUCTOS TRADICIONALES	5 506	5 963	12 396	16 111	15 790	19 037	18 181	15 367	17 698	12 076	6 170	5 578	3 247	PRODUCTOS TRADICIONALES
Mineros	5 506	5 963	12 396	16 111	15 790	19 037	18 181	15 367	17 698	12 076	6 170	5 578	3 247	Mineros
Oro	5 506	5 963	12 396	16 111	15 790	19 037	18 181	15 367	17 698	12 076	6 170	5 578	3 247	Oro
PRODUCTOS NO TRADICIONALES	1 093	327	395	1 192	799	2 236	1 955	2 205	1 493	1 708	1 432	733	1 243	PRODUCTOS NO TRADICIONALES
Agropecuario	645	139	366	999	650	1 905	1 521	1 964	1 069	1 324	1 306	520	897	Agropecuario
Nueces del Brasil con o sin cáscara, frescas o secas.	645	139	366	999	646	1 905	1 521	1 887	1 069	1 324	1 301	520	885	Nueces del Brasil con o sin cáscara, frescas o secas.
Los demás frutos de cascara, frescos o secos, incluidos sin cáscara o mondados.	0	0	0	0	0	0	0	0	0	0	0	0	0	Los demás frutos de cascara, frescos o secos, incluidos sin cáscara o mondados.
Las demás aves.	0	0	0	0	0	0	0	0	0	0	5	0	12	Las demás aves.
Resto	0	0	0	0	4	0	0	77	0	0	0	0	0	Resto
Textiles	0	0	0	0	0	0	0	0	0	0	0	0	0	Textiles
Prendas de vestir y otras confecciones	0	0	0	0	0	0	0	0	0	0	0	0	0	Prendas de vestir y otras confecciones
Maderas y papeles, y sus manufacturas	448	148	29	193	149	331	434	241	424	384	126	213	346	Maderas y papeles, y sus manufacturas
Madera moldurada distinta de las coníferas	242	0	0	0	111	68	172	38	164	0	0	0	0	Madera moldurada distinta de las coníferas
Las demás maderas molduradas	32	0	0	0	0	0	0	0	0	0	0	0	0	Las demás maderas molduradas
Demás maderas aserradas o debastadas longitudinalmente, cortada o desenrollada	174	148	29	193	38	263	262	203	198	295	126	161	284	Demás maderas aserradas o debastadas longitudinalmente, cortada o desenrollada
Químicos	0	0	0	0	0	0	0	0	0	0	0	0	0	Químicos
Resto de productos químicos	0	0	0	0	0	0	0	0	0	0	0	0	0	Resto de productos químicos
Sidero-metalúrgicos y joyería	0	0	0	0	0	0	0	0	0	0	0	0	0	Sidero-metalúrgicos y joyería
Metal-mecánicos	0	0	0	0	0	0	0	0	0	0	0	0	0	Metal-mecánicos
Otros	0	40	0	0	0	0	0	0	0	0	0	0	0	Otros
Resto de productos no tradicionales	0	40	0	0	0	0	0	0	0	0	0	0	0	Resto de productos no tradicionales
TOTAL EXPORTACIONES	6 599	6 290	12 791	17 303	16 589	21 273	20 136	17 572	19 191	13 784	7 602	6 311	4 490	TOTAL EXPORTACIONES

1/ Cifras preliminares.

FUENTE: SUNAT.

ELABORACIÓN: BCRP, Sucursal Cusco, Departamento de Estudios Económicos.

ANEXO 6

MADRE DE DIOS: IMPORTACIONES SEGÚN USO O DESTINO ECONÓMICO 1/ 2/

(Valores FOB en Miles de US\$)

	2014	2015												
	DIC	ENE	FEB	MAR	ABR	MAY	JUN	JUL	AGO	SET	OCT	NOV	DIC	
I. Bienes de consumo	146	1 183	738	1 404	836	831	920	530	507	367	458	277	437	I. Bienes de consumo
No duraderos	146	1 181	738	1 404	836	829	920	530	507	367	458	277	437	No duraderos
Duraderos	0	2	0	0	0	2	0	0	0	0	0	0	0	Duraderos
II. Insumos	459	160	171	298	148	296	336	290	109	257	229	118	307	II. Insumos
Combustibles, lubricantes y conexos	0	0	0	0	0	0	0	0	0	19	0	32	0	Combustibles, lubricantes y conexos
Materias primas para la agricultura	36	72	46	123	0	104	70	76	72	73	123	13	0	Materias primas para la agricultura
Materias primas para la industria	423	88	125	175	148	192	266	214	37	165	106	73	307	Materias primas para la industria
III. Bienes de capital	1 163	237	274	114	109	359	156	2 251	0	912	408	23	595	III. Bienes de capital
Materiales de construcción	0	229	194	114	109	326	114	370	0	117	209	0	125	Materiales de construcción
Para la agricultura	0	0	22	0	0	0	0	0	0	133	131	0	432	Para la agricultura
Para la industria	1 163	8	58	0	0	33	0	1 604	0	2	68	19	0	Para la industria
Equipos de transporte	0	0	0	0	0	0	42	277	0	660	0	4	38	Equipos de transporte
IV. Otros bienes	0	0	0	0	0	0	0	0	0	0	0	0	0	IV. Otros bienes
TOTAL	1768	1580	1183	1816	1093	1486	1412	3071	616	1536	1095	418	1339	TOTAL

1/ Cifras preliminares.

2/ Debido al redondeo de los datos parciales, los totales pueden diferir de la suma de las partes.

FUENTE: SUNAT.

ELABORACIÓN: BCRP, Sucursal Cusco. Departamento de Estudios Económicos.



ANEXO 7

MADRE DE DIOS: IMPORTACIONES SEGÚN USO O DESTINO ECONÓMICO 1/ 2/
(Valores FOB en Miles de US\$)

GRUPO	2 014		2 015										GRUPO	
	DIC	ENE	FEB	MAR	ABR	MAY	JUN	JUL	AGO	SET	OCT	NOV		DIC
BIENES DE CONSUMO	146	1 183	738	1 404	836	831	920	530	507	367	458	277	437	BIENES DE CONSUMO
Bienes de consumo no duradero	146	1 181	738	1 404	836	829	920	530	507	367	458	277	437	Bienes de consumo no duradero
Productos alimenticios primarios	0	1 000	636	1 342	566	682	597	343	224	176	147	0	85	Productos alimenticios primarios
Productos alimenticios elaborados	146	105	102	62	159	147	211	102	199	124	252	266	352	Productos alimenticios elaborados
Bebidas	0	0	0	0	0	0	8	0	13	0	0	12	0	Bebidas
Otros bienes de consumo no duradero	0	76	0	0	112	0	104	85	71	67	58	0	0	Otros bienes de consumo no duradero
Bienes de consumo duradero	0	2	0	0	0	2	0	0	0	0	0	0	0	Bienes de consumo duradero
Obj. de adorno de uso personal, instrumento musical y otros	0	1	0	0	0	0	0	0	0	0	0	0	0	Obj. de adorno de uso personal, instrumento musical y otros
Muebles y otro equipo para el hogar	0	1	0	0	0	0	0	0	0	0	0	0	0	Muebles y otro equipo para el hogar
INSUMOS	459	160	171	298	148	296	336	290	109	257	229	118	307	INSUMOS
Materias primas para la agricultura	36	72	46	123	0	104	70	76	72	73	123	13	0	Materias primas para la agricultura
Alimentos para animales semielaborados	36	72	46	123	0	104	70	76	72	73	75	13	0	Alimentos para animales semielaborados
Materias primas para la industria	423	88	125	175	148	192	266	214	37	165	106	73	307	Materias primas para la industria
Productos alimenticios primarios	135	71	46	104	41	108	86	8	15	24	0	0	0	Productos alimenticios primarios
Productos alimenticios semielaborados	4	0	0	9	0	0	7	0	0	0	0	0	0	Productos alimenticios semielaborados
Productos agropecuarios no alimenticios semielaborados	46	0	0	0	0	0	0	0	0	0	37	0	278	Productos agropecuarios no alimenticios semielaborados
Productos mineros elaborados	237	0	79	61	91	84	172	205	0	108	69	73	1	Productos mineros elaborados
Productos químico - farmacéuticos primarios	0	17	0	0	16	0	0	0	22	33	0	0	28	Productos químico - farmacéuticos primarios
BIENES DE CAPITAL	1 163	237	274	114	109	359	156	2 251	0	912	408	23	595	BIENES DE CAPITAL
Materiales de construcción	0	229	194	114	109	326	114	370	0	117	209	0	125	Materiales de construcción
Materiales de construcción - elaborados	0	229	194	114	109	326	114	370	0	117	209	0	125	Materiales de construcción - elaborados
Para la agricultura	0	0	22	0	0	0	0	0	0	133	131	0	432	Para la agricultura
Bienes de capital para la agricultura-maquinas y herramientas	0	0	22	0	0	0	0	0	0	100	131	0	432	Bienes de capital para la agricultura-maquinas y herramientas
Para la industria	1 163	8	58	0	0	33	0	1 604	0	2	68	19	0	Para la industria
Bienes de capital para la industria-maquinas y aparatos de ofic. serv. y científicos	4	0	0	0	0	0	0	3	0	0	0	0	0	Bienes de capital para la industria-maquinas y aparatos de ofic. serv. y científicos
Bienes de capital para la industria-partes y accesorios de maquinaria industrial	165	0	0	0	0	27	0	3	0	0	0	2	0	Bienes de capital para la industria-partes y accesorios de maquinaria industrial
Bienes de capital para la industria-otro equipo fijo	941	8	58	0	0	7	0	1 599	0	2	68	17	0	Bienes de capital para la industria-otro equipo fijo
Bienes de capital para la industria-otro equipo fijo	53	0	0	0	0	0	0	0	0	0	0	0	0	Bienes de capital para la industria-otro equipo fijo
TOTAL IMPORTACIONES	1 768	1 580	1 183	1 816	1 093	1 486	1 412	3 071	616	1 536	1 095	418	1 339	TOTAL IMPORTACIONES

1/ Cifras preliminares.

2/ Debido al redondeo de los datos parciales, los totales pueden diferir de la suma de las partes.

FUENTE: SUNAT.

ELABORACIÓN: BCRP, Sucursal Cusco, Departamento de Estudios Económicos.

ANEXO 8

MADRE DE DIOS: INGRESOS CORRIENTES DEL GOBIERNO CENTRAL

(Miles de nuevos soles)

	2014	2015												
	DIC	ENE	FEB	MAR	ABR	MAY	JUN	JUL	AGO	SET	OCT	NOV	DIC	
I. INGRESOS TRIBUTARIOS	4 807	4 780	3 785	4 901	4 858	4 436	4 994	5 549	4 175	4 631	4 747	4 838	4 605	I. INGRESOS TRIBUTARIOS
1. Impuestos a los Ingresos	2 769	3 197	2 422	3 220	3 034	2 883	3 183	3 110	2 750	2 876	3 141	2 948	2 856	1. Impuestos a los Ingresos
- Personas Naturales	654	833	435	592	522	522	534	657	502	525	568	544	593	- Personas Naturales
- Personas Jurídicas	1 796	2 171	1 918	1 907	1 808	1 938	1 897	2 260	2 044	2 233	2 521	2 329	2 156	- Personas Jurídicas
- Regularización	319	193	69	721	704	423	752	193	204	118	52	75	107	- Regularización
2. Impuestos a la Importación	143	212	137	227	94	101	81	20	30	31	44	150	27	2. Impuestos a la Importación
3. Impuestos General a las Ventas	1 037	838	656	773	741	795	1 036	1 762	651	975	873	904	701	3. Impuestos General a las Ventas
- Operaciones Internas	927	822	622	773	716	794	578	515	627	541	781	887	648	- Operaciones Internas
- Operaciones Externas	110	16	34	0	25	1	458	1 247	24	434	92	17	53	- Operaciones Externas
4. Impuestos Selectivo al Consumo	16	0	0	0	0	10	0	5	19	0	0	21	35	4. Impuestos Selectivo al Consumo
5. Otros Ingresos Tributarios	842	533	570	681	989	647	694	652	725	749	689	815	986	5. Otros Ingresos Tributarios
II. INGRESOS NO TRIBUTARIOS	82	6	53	272	40	33	140	96	215	324	213	245	1 374	II. INGRESOS NO TRIBUTARIOS
INGRESOS CORRIENTES (I+II)	4 889	4 786	3 838	5 173	4 898	4 469	5 134	5 645	4 390	4 955	4 960	5 083	5 979	INGRESOS CORRIENTES (I+II)

FUENTE: SUNAT

ELABORACIÓN: BCRP. Sucursal Cusco. Departamento de Estudios Económicos.

ANEXO 9

MADRE DE DIOS: EJECUCIÓN DEL PRESUPUESTO DE GASTOS DEL GOBIERNO NACIONAL 1/ 2/
(Millones de soles)

	2014	2015												
	DIC	ENE	FEB	MAR	ABR	MAY	JUN	JUL	AGO	SET	OCT	NOV	DIC	
GASTOS NO FINANCIEROS	50	24	11	18	122	20	12	21	20	11	128	22	41	GASTOS NO FINANCIEROS
a. GASTOS CORRIENTES	29	23	10	17	7	20	11	20	19	9	24	18	24	a. GASTOS CORRIENTES
1. Remuneraciones	5	3	3	3	3	3	3	3	6	5	5	5	6	1. Remuneraciones
2. Bienes y servicios	21	20	4	10	3	16	5	16	5	3	17	8	14	2. Bienes y servicios
3. Transferencias	3	0	3	4	1	1	2	1	8	1	2	6	4	3. Transferencias
b. GASTO DE CAPITAL	20	0	1	1	115	1	1	1	2	2	104	4	17	b. GASTO DE CAPITAL
1. Formación bruta de capital	20	0	1	1	115	1	1	1	2	2	104	3	17	1. Formación bruta de capital
2. Otros gastos de capital	0	0	0	0	0	0	0	0	0	0	0	1	0	2. Otros gastos de capital

1/ Información actualizada al 31 de diciembre de 2015.

2/ Debido al redondeo de los datos parciales, los totales pueden diferir de la suma de las partes.

Fuente: MEF, BCRP - Departamento de Estadísticas Fiscales.

Elaboración: BCRP, Sucursal Cusco. Departamento de Estudios Económicos.

ANEXO 10

MADRE DE DIOS: EJECUCIÓN DEL PRESUPUESTO DE GASTOS DEL GOBIERNO REGIONAL 1/ 2/
(Millones de soles)

	2014	2015												
	DIC	ENE	FEB	MAR	ABR	MAY	JUN	JUL	AGO	SET	OCT	NOV	DIC	
GASTOS NO FINANCIEROS	64	11	15	15	18	18	24	26	26	27	25	24	64	GASTOS NO FINANCIEROS
a. GASTOS CORRIENTES	24	10	12	11	13	13	17	14	13	16	12	14	23	a. GASTOS CORRIENTES
1. Remuneraciones	11	7	9	7	8	7	9	8	8	10	6	8	12	1. Remuneraciones
2. Bienes y servicios	11	2	3	4	5	4	7	5	5	6	5	5	9	2. Bienes y servicios
3. Transferencias	1	1	1	1	0	1	1	1	0	1	1	1	1	3. Transferencias
b. GASTO DE CAPITAL	40	1	3	4	5	6	7	12	13	11	13	10	41	b. GASTO DE CAPITAL
1. Formación bruta de capital	40	1	3	4	5	6	7	8	9	11	13	10	41	1. Formación bruta de capital
2. Otros gastos de capital	0	0	0	0	0	0	0	4	4	0	0	0	0	2. Otros gastos de capital

1/ Información actualizada al 31 de diciembre de 2015.

2/ Debido al redondeo de los datos parciales, los totales pueden diferir de la suma de las partes.

Fuente: MEF, BCRP - Departamento de Estadísticas Fiscales.

Elaboración: BCRP, Sucursal Cusco. Departamento de Estudios Económicos.

ANEXO 11

MADRE DE DIOS: EJECUCIÓN DEL PRESUPUESTO DE GASTOS DE LOS GOBIERNOS LOCALES 1/ 2/
(Millones de soles)

	2014	2015												
	DIC	ENE	FEB	MAR	ABR	MAY	JUN	JUL	AGO	SET	OCT	NOV	DIC	
GASTOS NO FINANCIEROS	17	1	3	4	5	4	6	9	5	7	8	6	17	GASTOS NO FINANCIEROS
a. GASTOS CORRIENTES	7	1	3	3	3	3	4	4	3	3	3	3	7	a. GASTOS CORRIENTES
1. Remuneraciones	2	1	1	1	1	1	1	1	1	1	1	1	2	1. Remuneraciones
2. Bienes y servicios	4	0	2	2	2	2	2	3	2	2	2	2	4	2. Bienes y servicios
3. Transferencias	1	0	0	0	0	0	0	0	0	0	0	0	1	3. Transferencias
b. GASTO DE CAPITAL	10	0	0	1	2	1	3	5	2	4	4	3	10	b. GASTO DE CAPITAL
1. Formación bruta de capital	10	0	0	1	2	1	3	5	2	4	4	3	10	1. Formación bruta de capital
2. Otros gastos de capital	0	0	0	0	0	0	0	0	0	0	0	0	0	2. Otros gastos de capital

1/ Información actualizada al 31 de diciembre de 2015.

2/ Debido al redondeo de los datos parciales, los totales pueden diferir de la suma de las partes.

Fuente: MEF, BCRP - Departamento de Estadísticas Fiscales.

Elaboración: BCRP, Sucursal Cusco. Departamento de Estudios Económicos.

ANEXO 12

MADRE DE DIOS: CRÉDITO 1/ 2/
(Saldos en millones de soles)

INSTITUCIONES	2014	2015												INSTITUCIONES
	DIC	ENE	FEB	MAR	ABR	MAY	JUN	JUL	AGO	SET	OCT	NOV	DIC	
I. BANCO DE LA NACIÓN	23	23	23	24	24	24	24	24	25	25	25	25	25	I. BANCO DE LA NACIÓN
II. AGROBANCO	15	13	13	13	16	16	16	16	15	15	14	16	17	II. AGROBANCO
III. BANCA MULTIPLE	145	145	145	146	146	149	152	153	155	157	157	155	160	III. BANCA MULTIPLE
IV. INSTITUCIONES NO BANCARIAS	309	306	305	304	303	302	300	296	294	296	294	293	292	IV. INSTITUCIONES NO BANCARIAS
Cajas Municipales	269	266	265	263	261	260	258	254	253	254	253	252	251	Cajas Municipales
Financieras	40	40	40	41	42	42	41	42	42	42	41	41	41	Financieras
TOTAL	493	488	487	487	489	491	492	489	489	492	490	490	494	TOTAL
En M/N	480	475	474	474	474	476	477	474	475	479	478	478	483	En M/N
En M/E	12	13	13	13	15	15	15	14	14	13	12	11	11	En M/E

1/ Cifras preliminares.

2/ Debido al redondeo de los datos parciales, los totales pueden diferir de la suma de las partes.

FUENTE: Superintendencia de Banca, seguros y AFP (SBS).

Elaboración: BCRP, Sucursal Cusco. Departamento de Estudios Económicos.

ANEXO 13

MADRE DE DIOS: DEPÓSITOS 1/ 2/
(Saldos en millones de soles)

INSTITUCIONES	2014	2015												INSTITUCIONES
	DIC	ENE	FEB	MAR	ABR	MAY	JUN	JUL	AGO	SET	OCT	NOV	DIC	
I. EMPRESAS BANCARIAS 3/	159	160	153	154	156	157	158	162	173	179	176	186	178	I. EMPRESAS BANCARIAS 3/
Depósitos a la vista	61	64	60	64	63	63	63	63	74	76	73	74	67	Depósitos a la vista
En m/n	53	55	49	55	53	54	54	54	62	64	63	61	56	En m/n
En m/e	8	9	11	9	10	9	10	10	12	12	11	13	11	En m/e
Depósitos de ahorro	76	76	75	73	76	75	76	79	80	83	83	90	91	Depósitos de ahorro
En m/n	65	64	63	61	64	62	64	67	67	70	70	75	76	En m/n
En m/e	11	12	13	11	12	12	12	12	13	13	13	15	16	En m/e
Depósitos a plazo	21	20	17	17	17	19	19	19	19	20	20	21	20	Depósitos a plazo
En m/n	19	18	16	16	16	18	18	18	18	18	18	20	18	En m/n
En m/e	2	2	2	2	2	1	1	1	1	2	2	2	2	En m/e
II. INSTITUCIONES NO BANCARIAS	79	80	80	80	80	83	82	83	84	86	87	86	89	II. INSTITUCIONES NO BANCARIAS
Depósitos a la vista	0	0	0	0	0	0	0	0	0	0	0	0	0	Depósitos a la vista
En m/n	0	0	0	0	0	0	0	0	0	0	0	0	0	En m/n
En m/e	0	0	0	0	0	0	0	0	0	0	0	0	0	En m/e
Depósitos de ahorro	46	47	46	47	47	48	48	49	50	52	53	51	54	Depósitos de ahorro
En m/n	45	45	45	45	45	46	46	47	48	50	51	49	52	En m/n
En m/e	2	2	2	2	2	2	2	2	2	2	2	2	2	En m/e
Depósitos a plazo	33	33	33	33	33	35	35	34	34	34	34	35	35	Depósitos a plazo
En m/n	31	31	31	31	31	32	33	32	32	32	32	33	32	En m/n
En m/e	2	2	2	2	2	2	2	2	2	2	3	3	3	En m/e
III. TOTAL	238	240	232	234	236	240	241	245	257	265	263	272	267	III. TOTAL
Depósitos a la vista	61	64	60	64	63	63	63	63	74	76	73	74	67	Depósitos a la vista
En m/n	53	55	49	55	53	54	54	54	62	64	63	61	56	En m/n
En m/e	8	9	11	9	10	9	10	10	12	12	11	13	11	En m/e
Depósitos de ahorro	123	123	122	119	123	123	123	129	130	135	136	141	146	Depósitos de ahorro
En m/n	109	109	108	106	109	109	110	115	115	121	121	124	128	En m/n
En m/e	13	14	14	13	14	14	14	14	15	15	15	17	17	En m/e
Depósitos a plazo	54	53	50	51	51	54	54	53	53	54	54	57	54	Depósitos a plazo
En m/n	50	50	47	47	47	50	51	50	50	50	50	52	50	En m/n
En m/e	4	4	4	4	4	3	3	3	4	4	4	4	4	En m/e

1/ Cifras preliminares.

2/ Debido al redondeo de los datos parciales, los totales pueden diferir de la suma de las partes.

3/ Banca Múltiple y Banco de la Nación

FUENTE: Superintendencia de Banca, seguros y AFP (SBS).

Elaboración: BCRP, Sucursal Cusco. Departamento de Estudios Económicos.

ANEXO 14

MADRE DE DIOS: CARTERA PESADA 1/
(En porcentajes)

ENTIDADES FINANCIERAS	2014		2015											ENTIDADES FINANCIERAS
	NOV	DIC	ENE	FEB	MAR	ABR	MAY	JUN	JUL	AGO	SET	OCT	NOV	
I. BANCO DE LA NACIÓN	1,3	1,3	1,4	1,4	1,5	1,5	1,7	2,0	1,7	1,8	1,9	2,0	1,9	I. BANCO DE LA NACIÓN
II. AGROBANCO	0,3	0,5	0,7	0,6	0,9	1,1	12,6	12,9	15,7	15,7	15,7	16,2	16,0	II. AGROBANCO
III. BANCA MÚLTIPLE	10,1	10,1	10,7	11,0	12,0	11,0	10,7	10,3	10,9	12,4	10,4	10,6	10,1	III. BANCA MÚLTIPLE
IV. INSTITUCIONES NO BANCARIAS	11,0	9,3	10,0	10,2	10,1	10,5	10,1	9,9	9,6	9,9	10,1	22,2	13,4	IV. INSTITUCIONES NO BANCARIAS
Cajas Municipales	11,5	9,6	10,4	10,6	10,5	11,0	10,5	10,3	9,8	10,2	10,4	10,1	12,0	Cajas Municipales
Cajas Rurales de Ahorro y Crédito	-	-	-	-	-	-	-	-	-	-	-	-	-	Cajas Rurales de Ahorro y Crédito
Edpymes	-	-	-	-	-	-	-	-	-	-	-	-	-	Edpymes
Financieras	7,5	7,4	7,9	7,8	7,5	7,7	7,6	8,0	8,0	8,5	8,3	8,1	8,3	Financieras
TOTAL	10,0	8,9	9,5	9,7	9,9	9,9	9,9	9,7	9,7	10,4	9,9	9,8	10,7	TOTAL

1/ Cifras Preliminares.

FUENTE: Superintendencia de Banca, Seguros y AFP (SBS).

ELABORACION: BCRP, Sucursal Cusco. Departamento de Estudios Económicos.