

BANCO CENTRAL DE RESERVA DEL PERÚ
SUCURSAL CUSCO



MADRE DE DIOS: Síntesis de Actividad Económica
Noviembre 2015¹

Departamento de Estudios Económicos

El Banco Central de Reserva del Perú (BCRP) ha considerado presentar un conjunto de indicadores sectoriales de actividad económica con la finalidad de poder realizar el seguimiento del desempeño de la economía departamental. Para el sector real, se ha utilizado el Valor Bruto de Producción a precios del año 2007 para los sectores disponibles. Cabe señalar que a partir de enero 2014, el Instituto Nacional de Estadística (INEI) ha realizado el cambio de año base (de 1994 a 2007) para la construcción del Producto Bruto Interno (PBI) nacional, estando en elaboración la desagregación departamental. En la medida que se publique referida información, el BCRP volvería a elaborar para cada departamento un indicador agregado de actividad económica.

¹ En el presente informe participaron Víctor Chique, Dante Madrid y Vanessa Ayma.

ÍNDICE

Página

RESUMEN EJECUTIVO	3
I. ACTIVIDAD PRODUCTIVA.....	5
1. Actividad Primaria	5
1.1 Sector agropecuario.....	5
1.2 Sector pesca	6
1.3 Sector minería.....	7
2. Otros indicadores sectoriales	8
2.1 Arribos a los establecimientos de hospedaje.....	8
II. SECTOR EXTERNO.....	9
1. Exportaciones	9
2. Importaciones	10
III. CRÉDITO Y DEPÓSITOS.....	11
1. Crédito	11
1. Depósitos	12
IV. GASTO NO FINANCIERO DEL GOBIERNO GENERAL.....	14
1. Gasto No Financiero.....	14
2. Gasto corriente	14
3. Gasto de capital.....	14
V. ENCUESTA DE PERCEPCIÓN REGIONAL	17
VI. ANEXOS	21



RESUMEN EJECUTIVO

Principales hechos de importancia

- En noviembre, aumentó la producción **agropecuaria** (2,9 por ciento) y la producción **pesquera** (24,9 por ciento). Asimismo, se incrementó la **actividad minera** (15,1 por ciento).
- Con relación a **los otros indicadores de la actividad económica**, creció la inversión pública (1,3 por ciento). Por el contrario, disminuyó el número de arribos a los establecimientos de hospedaje (-3,4 por ciento) y el crédito (-2,5 por ciento).

Actividad Primaria

- El **sector agropecuario** aumentó 2,9 por ciento interanual en noviembre de 2015, asociado principalmente a la mayor producción de papaya (111,3 por ciento). Durante enero - noviembre, la producción agropecuaria se incrementó en 9,6 por ciento.
- El **sector pesca** se incrementó en 24,9 por ciento, debido a la mayor producción de paco (19,7 por ciento). Asimismo, en el acumulado a noviembre, el sector creció 27,0 por ciento interanual.
- La **actividad minera** mejoró 15,1 por ciento interanual, debido a la mayor extracción de oro. Por otro lado, en enero - noviembre, la producción minera disminuyó 5,1 por ciento.

Otros Indicadores de Actividad Económica

- El número de **arribos a los establecimientos de hospedaje**, en noviembre de 2015, se redujo 3,4 por ciento interanual, debido al menor número de arribos de los turistas extranjeros (-33,7 por ciento). En el acumulado de enero a noviembre de 2015, el número de arribos aumentó 10,3 por ciento.
- El **crédito** (S/. 490 millones) se contrajo 2,5 por ciento, en términos nominales, respecto al saldo de noviembre del año 2014, explicado por la disminución de la financiación a empresas (-7,3 por ciento). Por su parte, el crédito a personas se incrementó en 11,9 por ciento, por los mayores créditos de consumo (12,7 por ciento) e hipotecario (3,2 por ciento).
- La **inversión pública** (S/. 16 millones) se expandió 1,3 por ciento, en términos reales, debido a los mayores desembolsos en el Gobierno Nacional y Gobiernos Locales. Entre enero y noviembre, la inversión pública aumentó 4,6 por ciento.

CUADRO N° 1
OTROS INDICADORES DE ACTIVIDAD ECONÓMICA
 (Variación % respecto a similar mes del año anterior)

	Jun.15	Jul.15	Ago.15	Set.15	Oct.15	Nov.15
Arribos a los establecimientos de hospedaje	13,4	16,8	14,3	17,7	10,7	-3,4
Crédito total 1/	-1,5	-4,5	-4,4	-2,8	-2,5	-2,5
Crédito de consumo 1/	9,7	10,4	10,3	11,0	12,4	12,7
Crédito hipotecario 1/	4,8	7,9	7,9	1,2	2,2	3,2
Inversión pública 2/	-14,5	-16,8	-15,4	7,3	14,0	1,3

1/ En términos nominales.

2/ En términos reales.

Fuentes: BCRP - Sucursal Cusco, MINCETUR, SBS y MEF.

I. ACTIVIDAD PRODUCTIVA

1. Actividad Primaria

1.1 Sector agropecuario

- En noviembre, la actividad agropecuaria se incrementó en 2,9 por ciento interanual, explicado por la mayor producción pecuaria (8,1 por ciento) contrarrestado por la disminución de la producción agrícola (-1,3 por ciento). En el acumulado de enero a noviembre, la producción agropecuaria aumentó 9,6 por ciento.
- La menor producción agrícola, en noviembre, se registró en los cultivos destinados al mercado externo y agroindustria (-25,9 por ciento), debido a la menor producción de palta (-27,5 por ciento) y mango (-25,2 por ciento). Por su parte, la producción orientada al mercado interno creció 1,1 por ciento, asociado a la mayor producción de papaya (111,3 por ciento). Durante enero - noviembre de 2015, la producción se expandió 10,7 por ciento, debido al incremento en la producción de papaya (85,9 por ciento) y maíz amarillo (34,3 por ciento).
- La mayor producción pecuaria se explicó principalmente por el incremento producción de carne de ave (12,2 por ciento). Entre enero y noviembre, la producción creció 8,2 por ciento, explicado por la mayor producción de huevo y carne de ave.

CUADRO N° 2
SECTOR AGROPECUARIO 1/
(Miles de Toneladas)

Subsectores	Estructura Porcentual 2013 2/	Noviembre			Enero - Noviembre				
		2014	2015	Var.%	Contribución al crecimiento 3/	2014	2015	Var.%	Contribución al crecimiento 3/
AGRÍCOLA	57,9			-1,3	-0,7			10,7	6,1
Orientada al mercado externo y agroindustria 2/	10,5			-25,9	-1,3			31,2	2,8
Palta	0,6	0,2	0,1	-27,5	-0,8	0,4	0,4	-12,0	-0,1
Mango	0,2	0,2	0,1	-25,2	-0,3	0,2	0,2	18,4	0,0
Cacao	0,5	0,0	0,0	-27,3	-0,2	0,1	0,1	46,9	0,3
Achiote	0,0	0,0	0,0	-100,0	0,0	0,0	0,0	-45,5	0,0
Maíz amarillo	9,1	0,0	0,0	-	-	9,3	12,5	34,3	2,5
Café	0,1	0,0	0,0	-	-	0,0	0,0	0,0	0,0
Caña de azúcar	0,0	0,1	0,1	96,9	0,0	0,4	0,6	56,3	0,0
Orientada al mercado interno 2/	47,4			1,1	0,6			7,0	3,4
Papaya	2,4	1,0	2,0	111,3	4,0	8,1	15,1	85,9	2,4
Pasto yarahuá	1,0	0,8	1,0	18,2	0,1	7,1	11,9	67,5	0,2
Cocona	0,1	0,0	0,0	58,3	0,0	0,3	0,3	1,2	0,0
Arroz	5,1	0,0	0,0	-	0,4	5,6	5,1	-9,7	0,5
Caigua	0,0	0,0	0,0	-	0,3	0,0	0,0	62,5	0,2
Yuca	3,6	1,1	0,9	-16,5	0,1	8,6	8,2	-5,0	-0,1
Pasto brachiaria	24,6	64,1	62,2	-2,9	-0,8	599,0	619,6	3,4	0,9
Plátano	6,6	2,2	1,9	-13,1	-1,3	16,1	17,2	6,8	0,4
PECUARIO	42,1			8,1	3,6			8,2	3,5
Carne de ave 4/	22,6	0,5	0,6	12,2	3,0	5,1	5,4	5,7	1,3
Carne de vacuno 4/	7,8	0,1	0,1	7,2	0,6	1,6	1,7	6,1	0,5
Huevo	6,2	0,2	0,2	7,7	0,5	1,5	2,1	35,3	2,0
Carne de porcino 4/	1,1	0,0	0,0	11,5	0,1	0,3	0,3	16,3	0,2
Carne de ovino 4/	0,2	0,0	0,0	-20,0	0,0	0,0	0,0	-12,8	0,0
Leche	4,3	0,3	0,3	-16,3	-0,6	3,9	3,4	-12,9	-0,5
SECTOR AGROPECUARIO	100,0			2,9	2,9			9,6	9,6

1/ Cifras preliminares.

2/ A precios de 2007.

3/ En base a la estructura de similar periodo de 2014.

4/ Peso neto.

Fuente: MINAGRI - Madre de Dios.

Elaboración: BCRP, Sucursal Cusco. Departamento de Estudios Económicos.



- En cuanto al avance de las siembras correspondiente a la actual campaña agrícola, se han instalado un total de 9 803 hectáreas, mayor en 19,7 por ciento en comparación a similar periodo de la campaña anterior; habiéndose sembrado más cultivos permanentes (404,1 por ciento) destacando papaya y cacao. Por el contrario, los cultivos transitorios registraron una disminución de 21,1 por ciento, explicado por las menores siembras de maíz amarillo y arroz.

CUADRO N° 3
SUPERFICIE SEMBRADA 1/
(Hectáreas)

	Campaña agrícola 2/		Variación	
	2014/2015	2015/2016	Absoluta	Porcentual
CULTIVOS TRANSITORIOS	7 402	5 841	-1 561	-21,1
Maíz amarillo	4 612	3 380	-1 232	-26,7
Arroz	2 430	2 126	- 304	-12,5
Yuca	267	230	- 37	-13,9
Maíz choclo	30	0	- 30	-100,0
Camote	20	17	- 3	-15,0
Maní Fruta	1	0	- 1	-100,0
Caigua	0	0	0	-
Col o Repollo	0	0	0	-
Frijol	0	0	0	-
Uncucha	26	29	3	11,5
Piña	15	35	20	133,3
Caña de azucar	1	23	22	2200,0
Otros	0	1	1	-
CULTIVOS PERMANENTES	786	3 962	3 176	404,1
Papaya	166	1 598	1 432	862,7
Pasto Brachiaria	280	1 230	950	339,3
Cacao	97	636	539	555,7
Plátano	135	359	224	165,9
Otros	108	139	31	28,7
Total	8 188	9 803	1 615	19,7

1/ Cifras preliminares.

2/ De agosto a noviembre

Fuente: MINAGRI - Madre de Dios

Elaboración: BCRP, Sucursal Cusco. Departamento de Estudios Económicos.

1.2 Sector pesca

- En noviembre, la producción pesquera se incrementó en 24,9 por ciento interanual, explicado principalmente por la mayor producción de mota (27,9 por ciento) y paco (19,7 por ciento).
- Durante enero - noviembre de 2015, el sector creció 27,0 por ciento interanual, asociado principalmente a la mayor producción de paco (35,6 por ciento).

CUADRO N° 4
SECTOR PESCA 1/
(En toneladas)

	Noviembre			Enero - Noviembre		
	2014	2015	Var. %	2014	2015	Var. %
Consumo Humano Directo						
Fresco 2/	40	50	24,9	486	624	27,0
SECTOR PESCA 2/			24,9			27,0

1/ Cifras preliminares.

2/ A precios de 2007.

Fuente: PRODUCE - Madre de Dios.

Elaboración: BCRP, Sucursal Cusco. Departamento de Estudios Económicos.



1.3 Sector minería

- En noviembre de 2015, la actividad minera se expandió 15,1 por ciento, respecto a similar mes del año anterior, el resultado fue determinado por la mayor extracción de oro.
- En términos acumulados, entre enero y noviembre, la producción minera cayó 5,1 por ciento, respecto al mismo periodo de 2014.

CUADRO N° 5
SECTOR MINERÍA 1/
(Variación % real respecto a similar periodo del año anterior)

Mineral	Estructura Porcentual 2013 2/	Noviembre				Enero - Noviembre			
		2014	2015	Var.%	Contribución 3/	2014	2015	Var.%	Contribución 3/
Oro (Onzas Troy) 4/	100,0	26 086	30 030	15,1	15,1	227 504	215 976	-5,1	-5,1
SECTOR MINERÍA	100,0			15,1	15,1			-5,1	-5,1

1/ Cifras preliminares.

2/ A precios de 2007.

3/ En base a la estructura de similar periodo de 2014.

4/ Durante julio - octubre de 2015, el Ministerio de Energía y Minas no publicó las estimaciones de la producción de oro informal.

Fuente: Ministerio de Energía y Minas.

Elaboración: BCRP, Sucursal Cusco. Departamento de Estudios Económicos.

GRÁFICO N° 1
EVOLUCIÓN DE LA PRODUCCIÓN MINERA
(Variación % real respecto a similar mes del año anterior)

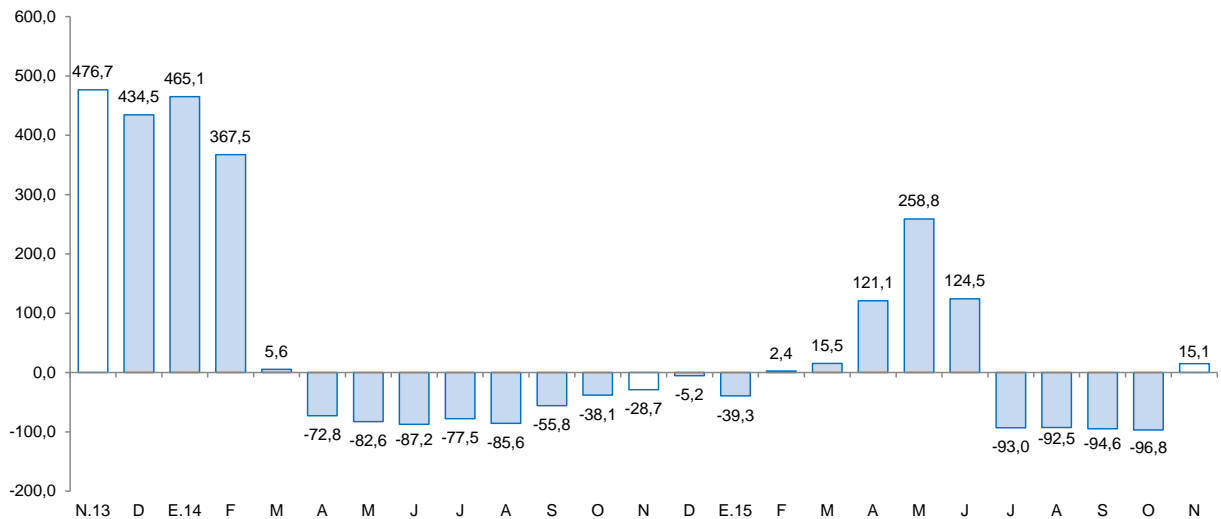

Fuente: MINEM.

Elaboración: BCRP, Sucursal Cusco, Departamento de Estudios Económicos.

- El precio promedio del oro, en noviembre de 2015, fue US\$/oz.tr. 1 085,8, menor en 6,3 por ciento respecto al mes anterior (US\$/oz.tr. 1 159,4).

2. Otros indicadores sectoriales

2.1 Arribos a los establecimientos de hospedaje

- El número de arribos a los establecimientos de hospedaje del departamento de Madre de Dios en noviembre alcanzó 27 442 personas, registrando una disminución de 3,4 por ciento con relación a similar mes de 2014. El resultado fue explicado por el menor número de arribos de turistas extranjeros (-33,7 por ciento); mientras que, se incrementó el de turistas nacionales (6,3 por ciento).
- En enero - noviembre, el número de arribos fue de 328 479 personas, creciendo 10,3 por ciento, respecto a similar periodo de 2014, debido al mayor número arribos de turistas nacionales (22,1 por ciento).

GRÁFICO N° 2
EVOLUCIÓN DE ARRIBOS A ESTABLECIMIENTOS DE HOSPEDAJE
(Variación %)

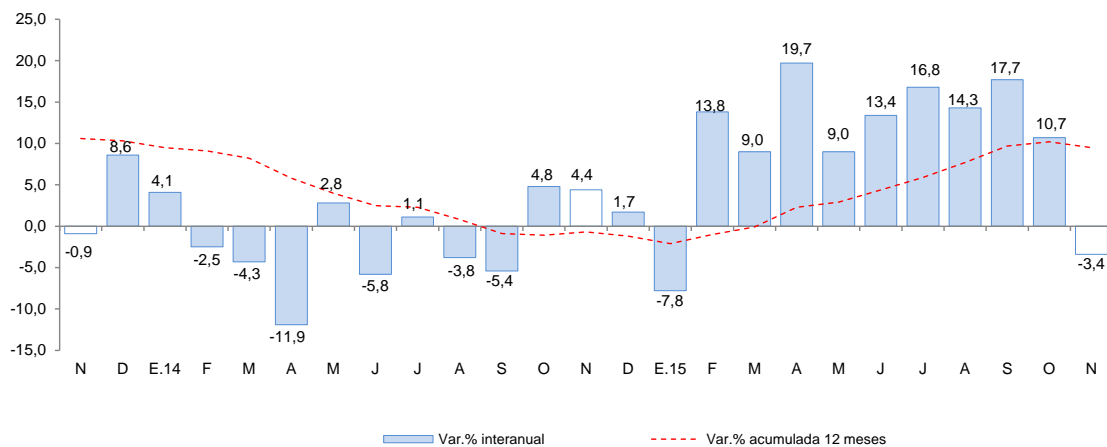

Fuente: Encuesta Mensual a Establecimientos de Hospedaje Temporal - MINCETUR.

II. SECTOR EXTERNO

1. Exportaciones

- Las exportaciones de Madre de Dios alcanzaron US\$ 6,3 millones en noviembre, disminuyendo 57,1 por ciento en comparación a igual mes de 2014. Las exportaciones tradicionales se redujeron 59,9 por ciento interanual y las no tradicionales 8,3 por ciento.
- En las exportaciones tradicionales (US\$ 5,6 millones), la contracción obedeció a los menores envíos de productos mineros, principalmente oro.
- En las exportaciones no tradicionales (US\$ 733,0 miles), el descenso se debió al menor valor exportado de productos agropecuarios, específicamente castaña sin cáscara.
- Durante enero - noviembre de 2015, las exportaciones alcanzaron US\$ 158,5 millones, mayor en 71,3 por ciento, respecto a similar periodo de 2014. Las exportaciones tradicionales se expandieron 87,2 por ciento; mientras que, las no tradicionales cayeron 8,2 por ciento.
- El destino de las exportaciones, en enero - noviembre de 2015, se concentró principalmente en tres países que adquieren, en conjunto, el 94,8 por ciento del total exportado. El principal mercado fue Canadá (39,3 por ciento), seguido por Estados Unidos (36,7 por ciento) e India (18,8 por ciento). El principal producto exportado a estos mercados fue oro.

CUADRO Nº 6
EXPORTACIONES POR GRUPO DE PRODUCTOS 1/
(Valor FOB en miles de US\$)

GRUPO	Estructura %	Noviembre		Enero - Noviembre	
		2014	2014	2014	2015
PRODUCTOS TRADICIONALES	83,3	13 899	5 578	77 133	144 367
Agrícolas	0,0	0	0	0	0
Mineros	83,3	13 899	5 578	77 133	144 367
PRODUCTOS NO TRADICIONALES	16,7	799	733	15 449	14 180
Agropecuarios	12,2	608	520	11 469	11 468
Textiles	0,2	0	0	195	0
Maderas y papeles, y sus manufacturas	4,1	164	213	3 655	2 672
Químicos	0,0	27	0	33	0
Minerales no metálicos	0,0	0	0	0	0
Sidero-metalúrgico y joyería	0,1	0	0	70	0
Metal-mecánicos	0,0	0	0	4	0
Otros	0,0	0	0	23	40
TOTAL EXPORTACIONES	100,0	14 698	6 311	92 582	158 547

1/ Cifras preliminares.

Fuente: SUNAT.

Elaboración: BCRP, Sucursal Cusco. Departamento de Estudios Económicos.



2. Importaciones

- Las importaciones de Madre de Dios, totalizaron en noviembre US\$ 418,0 miles disminuyendo 30,0 por ciento, respecto a similar mes de 2014. Este resultado fue explicado por la reducción de las importaciones de bienes de capital (-80,5 por ciento) e insumos (-66,0 por ciento), contrario a la expansión de las importaciones de bienes de consumo (109,8 por ciento).
- En las importaciones de bienes de capital (US\$ 23,0 miles), la caída fue asociada principalmente al menor valor importado de materiales de construcción.
- En las importaciones de insumos (US\$ 118,0 miles), la contracción obedeció a la menor adquisición de materias primas para la industria.
- En las importaciones de bienes de consumo (US\$ 277,0 miles), la expansión fue explicada por la mayor adquisición de bienes de consumo no duraderos.
- En enero - noviembre de 2015, las importaciones ascendieron a US\$ 15,3 millones, superior en 108,4 por ciento en comparación a similar periodo de 2014, debido al incremento de las adquisiciones de bienes de capital (260,9 por ciento), bienes de consumo (91,7 por ciento) e insumos (33,7 por ciento).
- Entre enero y noviembre, las importaciones según país de origen provinieron de Brasil (95,6 por ciento) y Bolivia (4,4 por ciento).

CUADRO N° 7
IMPORTACIONES SEGÚN USO O DESTINO ECONÓMICO 1/
(Valores FOB en Miles de US\$)

GRUPO	Estructura % 2014	Noviembre		Enero - Noviembre	
		2014	2015	2014	2015
BIENES DE CONSUMO	47,7	132	277	4 200	8 051
No Duraderos	47,2	132	277	4 155	8 047
Duraderos	0,5	0	0	45	4
INSUMOS	24,8	347	118	1 804	2 412
Combustible, lubricantes y conexos	0,0	0	32	0	51
Materias primas para la agricultura	0,4	0	13	0	772
Materias primas para la industria	24,4	347	73	1 804	1 589
BIENES DE CAPITAL	27,5	118	23	1 342	4 843
Materiales de construcción	11,2	118	0	1 022	1 782
Para la agricultura	0,0	0	0	0	286
Para la industria	16,3	0	19	320	1 792
Equipos de transporte	0,0	0	4	0	983
TOTAL IMPORTACIONES	100,0	597	418	7 346	15 306

1/ Cifras preliminares.

Fuente: SUNAT.

Elaboración: BCRP, Sucursal Cusco. Departamento de Estudios Económicos.

III. CRÉDITO Y DEPÓSITOS

1. Crédito

- En noviembre, el crédito en el departamento de Madre de Dios alcanzó un saldo de S/. 490 millones, disminuyendo 2,5 por ciento respecto a igual mes de 2014, tasa menor a la registrada en noviembre de 2014 (-0,3 por ciento).
- En las instituciones no bancarias, que concentró el 59,8 por ciento del crédito total, se redujo 7,8 por ciento interanual; en cambio, en la banca múltiple, que canalizó el 31,7 por ciento, se expandió 5,7 por ciento.
- Por tipo de crédito, la financiación a empresas se contrajo 7,3 por ciento. Por su parte, el crédito a personas creció 11,9 por ciento, asociado a los mayores créditos de consumo (12,7 por ciento) e hipotecario (3,2 por ciento).
- El crédito en moneda extranjera disminuyó 10,1 por ciento; y el de moneda nacional 2,3 por ciento. La dolarización de los créditos bajó de 2,5 por ciento en noviembre de 2014 a 2,3 por ciento en similar mes de 2015.

CUADRO Nº 8
CRÉDITO
(Saldos en millones de nuevos soles)

	A NOVIEMBRE			
	2014	2015	Estruct.% 2015	Var. Nom. 2015 / 2014
Banco de la Nación 1/	22	25	5,2	13,5
Agrobanco 2/	16	16	3,3	5,2
Banca múltiple	147	155	31,7	5,7
Instituciones no bancarias	318	293	59,8	-7,8
Cajas municipales	278	252	51,4	-9,4
Financieras	40	41	8,4	3,4
TOTAL	502	490	100,0	-2,5
Empresas	377	349	71,3	-7,3
Personas	126	141	28,7	11,9
Consumo	114	129	26,3	12,7
Hipotecario	11	12	2,4	3,2
En MN	490	478	97,7	-2,3
En ME	12	11	2,3	-10,1

1/Considera solo los créditos de consumo e hipotecario.

2/No considera los créditos a las demás empresas del sistema financiero.

Fuente: SBS y AFP

Elaboración: BCRP, Sucursal Cusco. Departamento de Estudios Económicos.

GRÁFICO Nº 3
EVOLUCIÓN DEL CRÉDITO
(Variación % respecto a similar mes del año anterior)

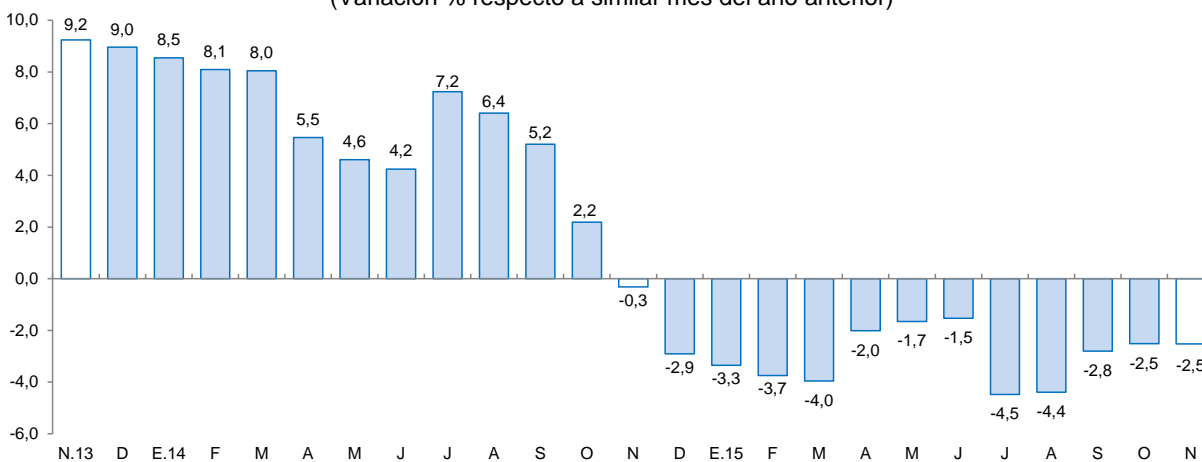

Fuente: SBS y AFP.

- La morosidad en octubre de 2015 fue de 9,8 por ciento, mayor en 0,1 de punto porcentual en comparación a similar mes de 2014. La morosidad en la banca múltiple (10,6 por ciento) avanzó 0,8 de punto porcentual. Por otro lado, en las instituciones no bancarias (9,8 por ciento) disminuyó 0,9 de punto porcentual.

GRÁFICO Nº 4
TASA DE MOROSIDAD 1/
(Porcentaje)

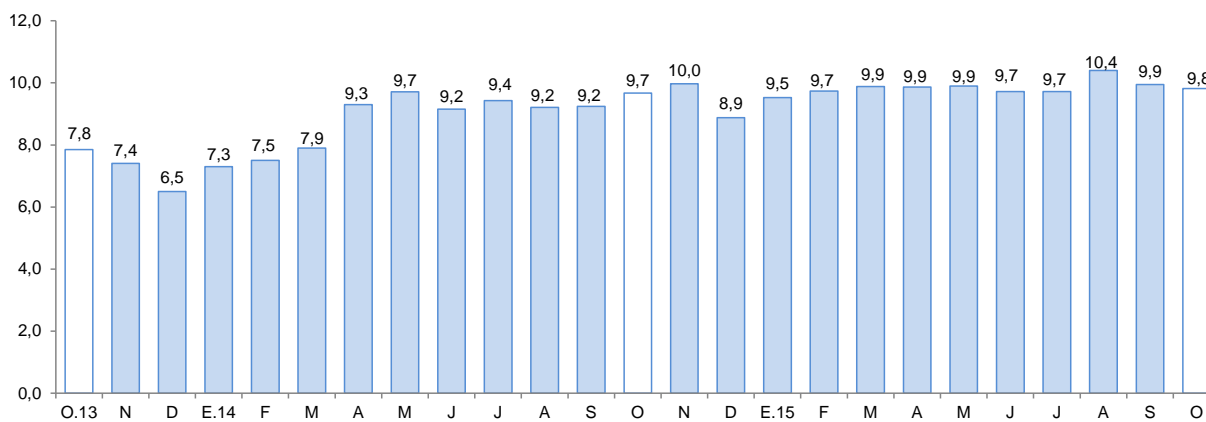

1/ Morosidad = (créditos vencidos + créditos en cobranza judicial) / colocaciones brutas.

Fuente: SBS y AFP.

1. Depósitos

- Los depósitos en el departamento de Madre de Dios (S/. 272 millones) registraron un crecimiento de 18,4 por ciento, respecto a similar mes de 2014. El resultado fue asociado a la mayor captación de depósitos de ahorro (23,4 por ciento), a la vista (21,2 por ciento) y a plazo (4,6 por ciento).
- Por tipo de instituciones, los depósitos en la banca múltiple aumentaron 19,1 por ciento y en las instituciones no bancarias 11,8 por ciento, debido a la expansión de los depósitos en cajas municipales (11,7 por ciento).

- La dolarización de los depósitos avanzó de 11,2 por ciento en noviembre de 2014 a 12,6 por ciento en similar mes de 2015. Por otro lado, se incrementaron los depósitos en moneda extranjera (32,8 por ciento) y en moneda nacional (16,6 por ciento).

**CUADRO Nº 9
DEPÓSITOS**

(Saldos en millones de nuevos soles)

	A NOVIEMBRE			
	2014	2015	Estruct. % 2015	Var. Nom. 2015 / 2014
Banco de la Nación	46	59	21,6	27,6
Banca múltiple	106	127	46,7	19,1
Instituciones no bancarias	77	86	31,7	11,8
Cajas municipales	76	85	31,1	11,7
Financieras	1	2	0,6	15,6
TOTAL	230	272	100,0	18,4
Vista	61	74	27,3	21,2
Ahorro	114	141	51,8	23,4
A plazo	54	57	20,8	4,6
En MN	204	238	87,4	16,6
En ME	26	34	12,6	32,8

Fuente: SBS y AFP.

Elaboración: BCRP, Sucursal Cusco. Departamento de Estudios Económicos.

**GRÁFICO Nº 5
EVOLUCIÓN DE LOS DEPÓSITOS**
(Variación % respecto a similar mes del año anterior)

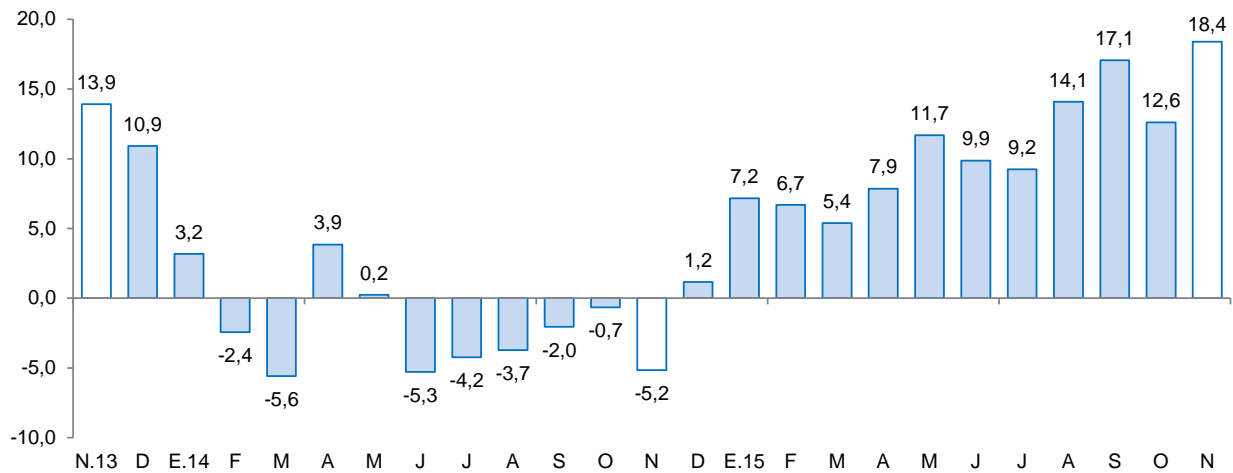

Fuente: SBS y AFP.



IV. GASTO NO FINANCIERO DEL GOBIERNO GENERAL

1. Gasto No Financiero

- El gasto no financiero se incrementó en 17,0 por ciento en términos reales, asociado a la expansión del Gasto Corriente y Gasto de Capital.
- Asimismo, durante enero - noviembre, el gasto registró un crecimiento de 5,8 por ciento, por el mayor Gasto Corriente y Gasto de Capital.

2. Gasto corriente

- El Gasto Corriente (S/. 34 millones) aumentó 21,5 por ciento interanual en noviembre, explicado por los mayores gastos en transferencias (244,7 por ciento), y bienes y servicios (12,9 por ciento).
- En enero – noviembre de 2015, el gasto (S/. 353 millones) creció 4,3 por ciento debido al incremento de los desembolsos en bienes y servicios, y transferencias, resaltando el Gobierno Nacional.

3. Gasto de capital

- El Gasto de Capital en Madre de Dios, correspondiente a los tres niveles de gobierno, totalizó en noviembre S/. 17 millones, superior en 8,9 por ciento con respecto a similar mes de 2014. Este resultado fue explicado por los mayores gastos en el Gobierno Nacional y Gobiernos Locales. En el acumulado a noviembre, el gasto se expandió 7,4 por ciento frente a similar periodo de 2014.
- El gasto en inversión (S/. 16 millones) creció 1,3 por ciento en noviembre, debido al mayor gasto de inversión por parte del Gobierno Nacional y Gobiernos Locales. La inversión acumulada a noviembre registró una mejora de 4,6 por ciento, por los mayores desembolsos del Gobierno Nacional y Gobiernos Locales.
- En cuanto al avance de la inversión pública, entre enero y noviembre, los tres niveles de gobierno han mostrado un avance de 72,4 por ciento del Presupuesto Institucional Modificado (PIM). El Gobierno Nacional registró un avance de 86,3 por ciento, seguido por los Gobiernos Locales (59,3 por ciento) y el Gobierno Regional (51,3 por ciento).

CUADRO Nº 10
GASTO NO FINANCIERO DEL GOBIERNO GENERAL
(Millones de nuevos soles)

	NOVIEMBRE			ENERO - NOVIEMBRE		
	2014	2015	Var. % Real	2014	2015	Var. % Real
I. GASTOS CORRIENTES	27	34	21,5	327	353	4,3
Gobierno Nacional	10	18	75,1	166	177	3,2
Gobierno Regional	14	14	-9,0	129	144	7,9
Gobiernos Locales	3	3	-9,6	32	32	-5,1
Remuneraciones	13	13	-0,3	139	138	-3,8
Gobierno Nacional	4	5	24,3	49	41	-19,8
Gobierno Regional	8	8	-10,4	79	87	6,3
Gobiernos Locales	1	1	-4,4	11	11	-5,4
Bienes y Servicios	13	15	12,9	153	176	11,6
Gobierno Nacional	6	8	28,7	92	107	13,1
Gobierno Regional	5	5	1,4	42	50	15,1
Gobiernos Locales	2	1	-8,5	19	19	-3,4
Transferencias 1/	2	6	244,7	35	38	4,5
Gobierno Nacional	0	6	1 022,3	25	29	12,3
Gobierno Regional	1	1	-50,0	8	7	-14,4
Gobiernos Locales	0	0	-39,7	2	2	-20,0
II. GASTOS DE CAPITAL	15	17	8,9	307	342	7,4
Gobierno Nacional	2	4	76,4	205	232	9,6
Gobierno Regional	11	10	-9,0	81	84	-0,4
Gobiernos Locales	2	3	33,6	22	26	15,1
Formación bruta de capital	15	16	1,3	307	333	4,6
Gobierno Nacional	2	3	19,3	205	230	9,1
Gobierno Regional	11	10	-9,0	81	76	-9,4
Gobiernos Locales	2	3	33,8	22	26	15,1
Otros gastos de capital 2/	0	1	45 977,4	0	9	175 440,4
III. GASTO NO FINANCIERO TOTAL (I+II)	42	51	17,0	634	694	5,8
Gobierno Nacional	12	22	75,3	370	408	6,8
Gobierno Regional	25	24	-9,0	210	228	4,7
Gobiernos Locales	5	6	9,1	54	58	3,0

1/ Incluye el pago de pensiones, donaciones, transferencias y otros gastos corrientes.

2/ Incluye donaciones y transferencias.

Fuente: BCRP-Departamento de Estadísticas Fiscales

Elaboración: BCRP, Sucursal Cusco. Departamento de Estudios Económicos

GRÁFICO Nº 6
EVOLUCIÓN DE LA INVERSIÓN PÚBLICA
 (Variación % real)

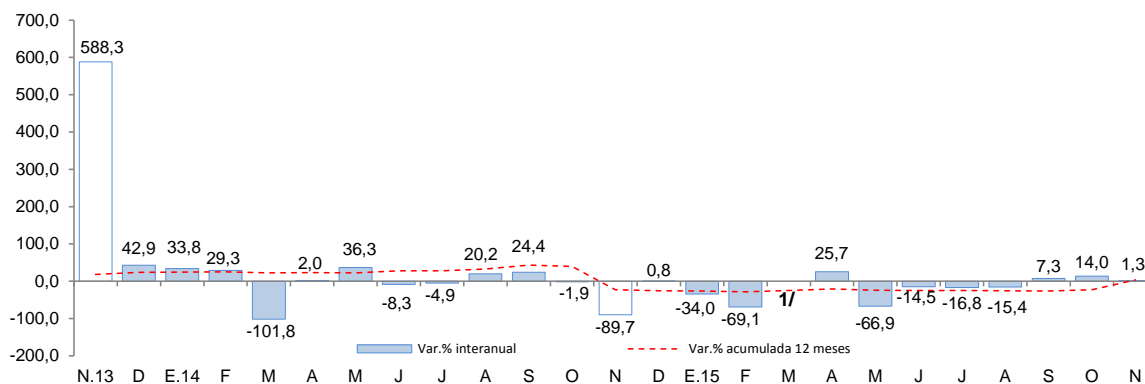

1/ En el mes de marzo de 2015, la variación interanual fue superior a 1 000,0 por ciento en valor absoluto.
 Fuente: BCRP - Departamento de Estadísticas Fiscales.

- El proyecto más importante desarrollado por el Gobierno Nacional fue:
 - Instalación y equipamiento del centro de investigación y experimentación agroforestal de la Universidad Nacional Amazónica de Madre de Dios (S/. 1,3 millones).
- En el Gobierno Regional, los principales proyectos desarrollados fueron:
 - Instalación del servicio educativo especializado en las I.E.B.R. en la región de Madre de Dios (S/. 707,6 miles).
 - Mejoramiento vial del Jr. Lambayeque en la ciudad de Puerto Maldonado (S/. 674,7 miles).
- Por último, en los Gobiernos Locales los proyectos más destacables fueron:
 - Mejoramiento vial de la Av. 15 de agosto en la ciudad de Puerto Maldonado de la provincia de Tambopata (S/. 1,0 millón).
 - Mejoramiento de la Av. 30 de agosto del distrito de Tahuamanu de la provincia de Tahuamanu (S/. 312,0 miles).



V. ENCUESTA DE PERCEPCIÓN REGIONAL

- El Índice de Confianza Empresarial Regional (ICER), en el mes de noviembre de 2015, registró 49 puntos, inferior en 3 puntos a lo registrado en el mes anterior y noviembre de 2014. Cabe mencionar que el índice se ubicó en el tramo pesimista.

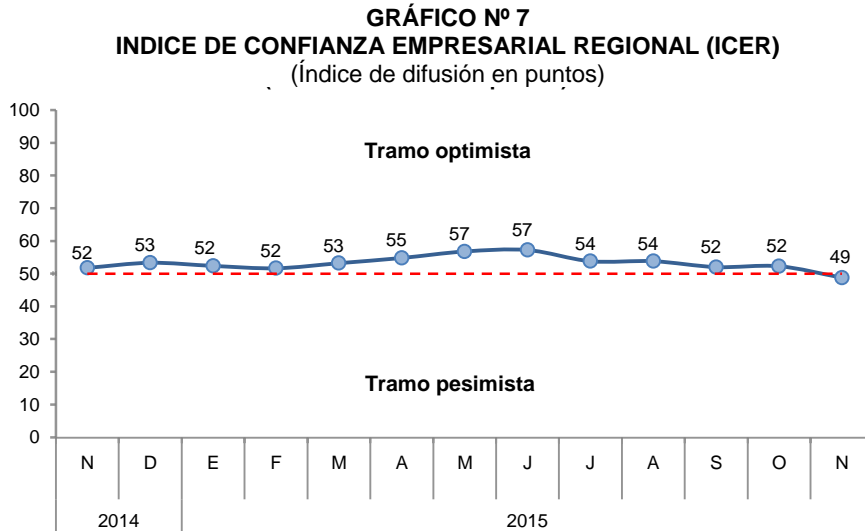

- El índice de la situación actual del negocio, retrocedió a 52 puntos. El resultado obedeció al menor desempeño de las empresas de los sectores comercio y servicios.

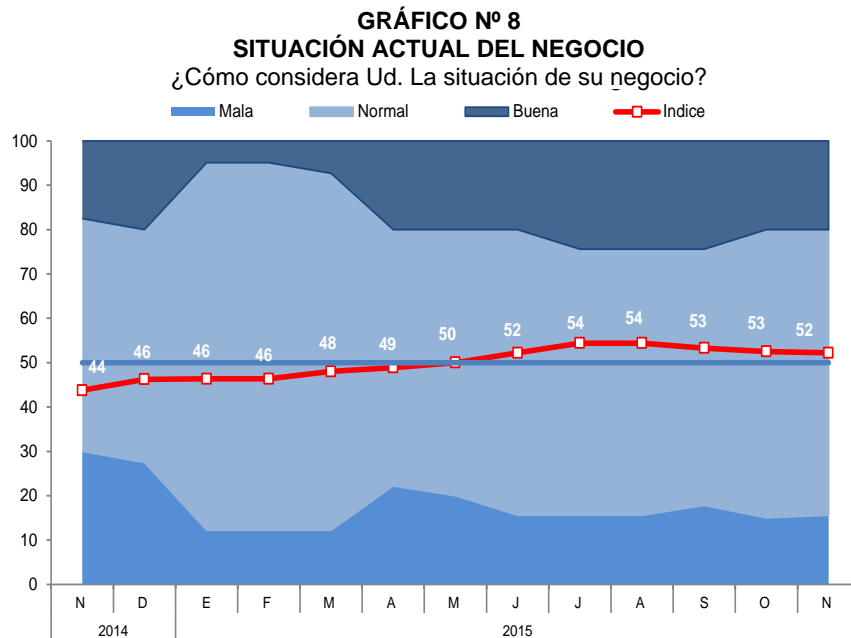

- En relación al nivel de ventas, el índice se ubicó en 57 puntos, menor en 1 punto a lo registrado en el mes anterior. Las empresas del sector comercio mostraron un deterioro en sus niveles de ventas como consecuencia de la huelga regional del 23 de noviembre al 03 de diciembre de 2015.

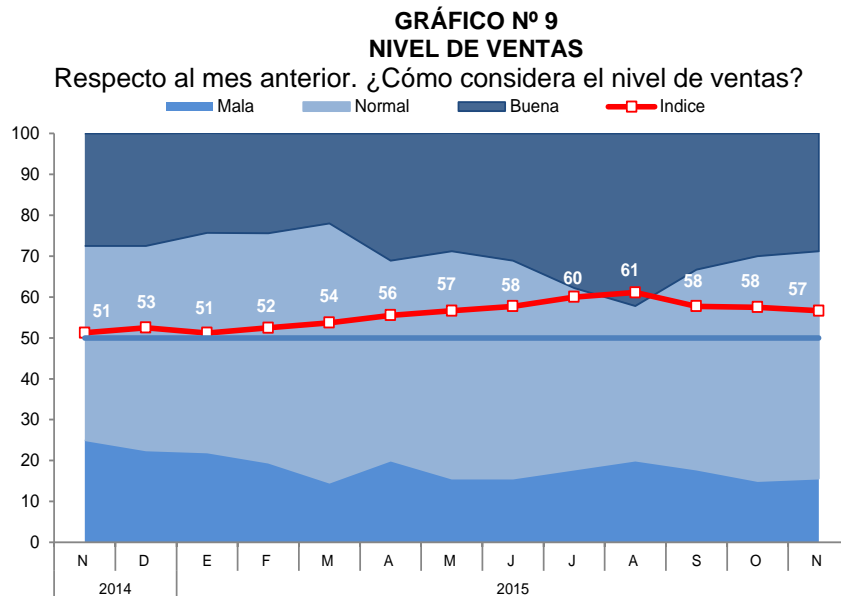

- El índice del acceso al crédito permaneció en 60 puntos, ubicándose en el tramo optimista. Las empresas de los sectores comercio y servicios reportaron una situación favorable de acceso al crédito.

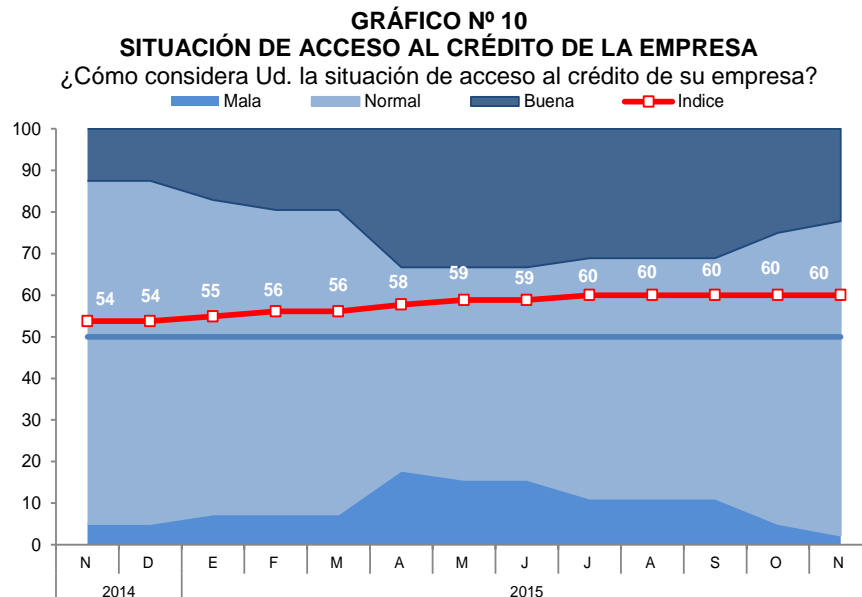

- El índice de la situación financiera de la empresa se ubicó en 58 puntos, similar a lo registrado en el mes anterior. Las empresas de los sectores comercio y manufactura calificaron su situación financiera como buena.

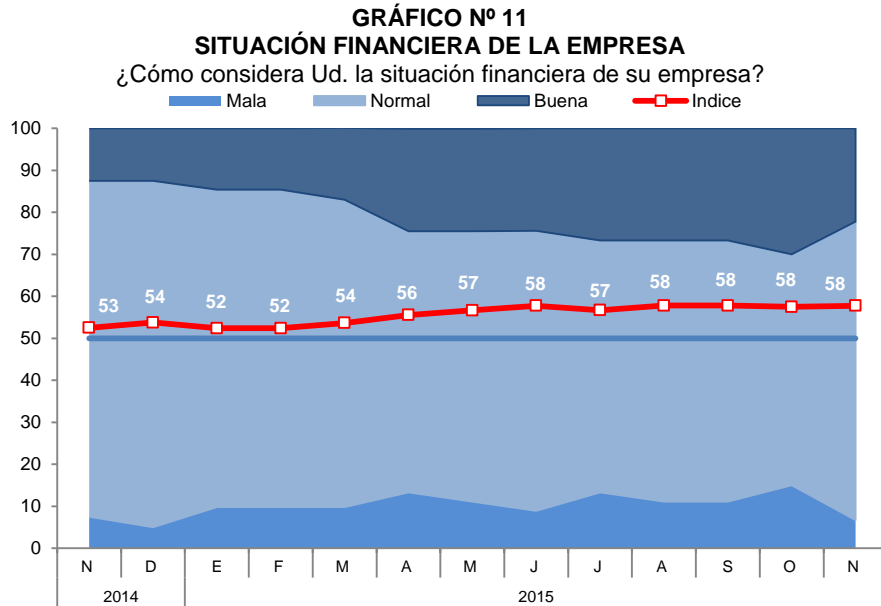

- Para los próximos tres meses, el índice de expectativas de demanda disminuyó 3 puntos, ubicándose en 50 puntos. Las empresas del sector servicios mostraron un deterioro en sus expectativas.

GRÁFICO N° 12
EXPECTATIVA DE DEMANDA DE SUS PRODUCTOS A 3 MESES
Indique su previsión para los próximos tres meses respecto a la demanda de los productos de su empresa.

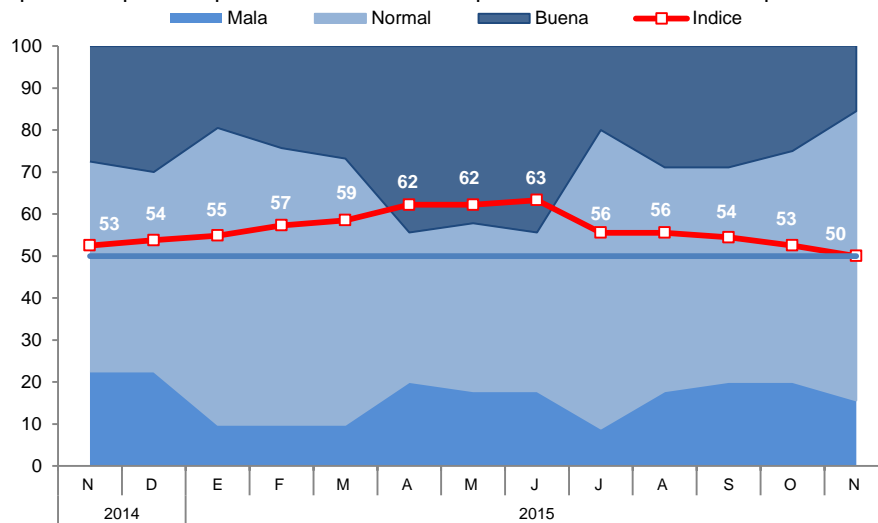

- Con relación a las expectativas de contratación de personal para los próximos tres meses, el índice retrocedió 2 puntos, ubicándose en el tramo pesimista. Las empresas de los sectores comercio y servicios esperan contar con menor personal.

GRÁFICO N° 13
EXPECTATIVA DE CONTRATACIÓN DE PERSONAL A 3 MESES

Indique su previsión para los próximos tres meses respecto al número de personal empleado en su empresa.

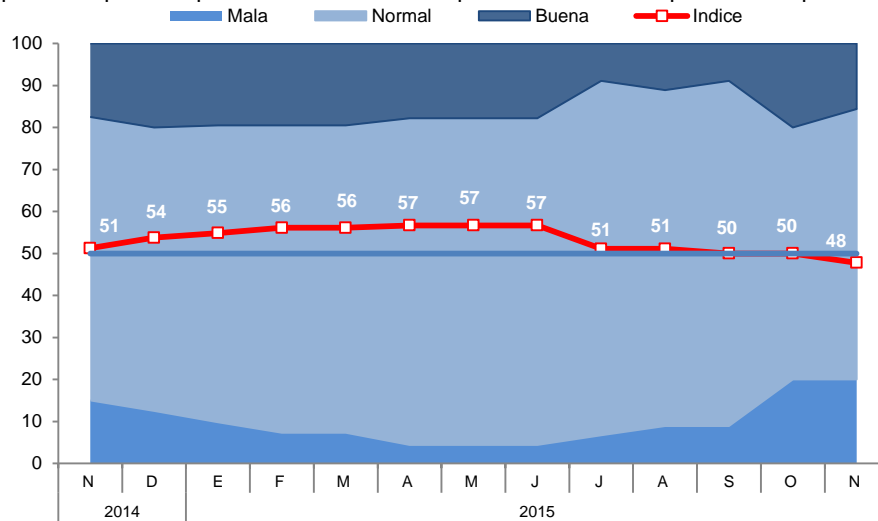

VI. ANEXOS

ANEXO 1

MADRE DE DIOS: PRODUCCIÓN AGROPECUARIA 1/
(T.m.)

PRODUCTOS	2014		2015										PRODUCTOS	
	NOV	DIC	ENE	FEB	MAR	ABR	MAY	JUN	JUL	AGO	SET	OCT		NOV
AGRÍCOLA														AGRÍCOLA
Achiote	1	0	0	0	0	0	0	0	1	2	2	1	0	Achiote
Arroz	0	0	791	1 943	1 850	299	0	30	48	90	0	0	0	Arroz
Cacao	11	11	6	11	11	15	20	20	17	12	13	8	8	Cacao
Café	0	0	0	1	2	3	4	2	1	0	0	0	0	Café
Caña de azúcar	65	72	13	7	29	42	42	52	74	64	67	123	128	Caña de azúcar
Copoazú	0	0	55	52	64	81	74	52	51	9	0	0	0	Copoazú
Frijol	0	0	0	0	0	0	0	2	84	143	0	0	0	Frijol
Maíz amarillo	0	10	909	4 568	4 410	980	0	400	639	586	0	0	0	Maíz amarillo
Mango	163	99	0	0	0	0	0	0	0	0	0	71	122	Mango
Palta	189	33	0	0	0	0	8	0	10	25	48	159	137	Palta
Papaya	966	994	798	889	1 041	1 322	1 105	1 108	1 360	1 551	1 925	1 970	2 041	Papaya
Pasto brachiaria	64 072	59 883	56 436	64 243	55 365	59 563	55 454	54 777	55 571	54 730	55 754	45 497	62 235	Pasto brachiaria
Pasto yarahua	820	899	712	1 392	1 146	1 420	1 024	1 268	1 073	981	1 085	837	969	Pasto yarahua
Piña	502	484	321	273	322	221	197	115	163	106	244	380	471	Piña
Plátano	2 170	1 798	1 357	1 648	1 487	1 576	1 496	1 462	1 576	1 497	1 485	1 745	1 885	Plátano
Yuca	1 089	894	693	587	713	703	698	796	879	730	673	816	909	Yuca
Otros agrícolas														Otros agrícolas
Camote	40	33	27	9	15	17	17	29	21	25	16	20	18	Camote
Carambola	10	5	8	16	16	14	11	17	14	8	4	6	9	Carambola
Cocona	12	25	22	15	25	25	23	29	32	24	18	29	19	Cocona
Coco	43	34	27	22	30	41	41	31	47	27	32	36	35	Coco
Lima	0	0	0	2	29	65	68	69	41	53	0	0	0	Lima
Limón ácido	27	30	30	43	45	45	54	38	42	24	7	29	0	Limón ácido
Maíz choclo	0	0	92	82	0	0	0	0	53	0	0	0	0	Maíz choclo
Mandarina	0	0	0	0	27	68	103	91	74	40	0	0	0	Mandarina
Naranja	0	0	0	0	56	111	173	184	111	110	0	0	0	Naranja
Uncucha	86	70	48	30	53	54	55	49	61	57	49	47	48	Uncucha
PECUARIA														PECUARIA
Carne de Ave 2/	507	521	461	487	451	483	457	475	481	535	497	520	569	Carne de Ave 2/
Carne de Vacuno 2/	139	158	152	151	141	142	119	143	157	168	170	170	149	Carne de Vacuno 2/
Carne de Ovino 2/	5	5	4	3	3	4	4	4	4	3	4	4	4	Carne de Ovino 2/
Carne de Porcino 2/	26	31	27	25	29	31	30	31	23	30	30	29	29	Carne de Porcino 2/
Huevos	155	143	152	160	168	199	222	225	234	226	165	156	167	Huevos
Leche	349	358	341	370	346	307	288	281	246	253	278	355	292	Leche

1/ Cifras preliminares.

2/ Peso neto.

FUENTE: MINAGRI - Madre de Dios.

Elaboración: BCRP, Sucursal Cusco. Departamento de Estudios Económicos.



ANEXO 2

**MADRE DE DIOS: PRODUCCIÓN PESQUERA 1/
(T.m.)**

	2014		2015											
	NOV	DIC	ENE	FEB	MAR	ABR	MAY	JUN	JUL	AGO	SET	OCT	NOV	
CHD 2/ 1. Fresco	40	52	58	47	53	65	55	60	59	60	52	63	50	CHD 2/ 1. Fresco

1/ Cifras preliminares.

2/ Consumo Humano Directo.

FUENTE: Ministerio de la Producción.

ELABORACIÓN: BCRP, Sucursal Cusco. Departamento de Estudios Económicos.

ANEXO 3

MADRE DE DIOS: PRODUCCIÓN MINERA 1/

PRODUCTOS	2014		2015											PRODUCTOS
	NOV	DIC	ENE	FEB	MAR	ABR	MAY	JUN	JUL	AGO	SET	OCT	NOV	
MINERÍA METÁLICA Oro (Onzas Troy)	26 086	30 675	19 919	32 667	38 422	38 869	35 368	17 107	704	1 036	1 050	805	30 030	MINERÍA METÁLICA Oro (Onzas Troy)

1/ Cifras preliminares.

FUENTE: MINEM.

ELABORACIÓN: BCRP, Sucursal Cusco. Departamento de Estudios Económicos.

ANEXO 4

MADRE DE DIOS: EXPORTACIONES POR GRUPO DE PRODUCTOS 1/
(Valores FOB en Miles de US\$)

GRUPO	2014		2015											GRUPO
	NOV	DIC	ENE	FEB	MAR	ABR	MAY	JUN	JUL	AGO	SET	OCT	NOV	
Productos tradicionales	13 899	5 506	5 963	12 396	16 111	15 790	19 037	18 181	15 367	17 698	12 076	6 170	5 578	Productos tradicionales
Agrícolas	0	0	0	0	0	0	0	0	0	0	0	0	0	Agrícolas
Mineros	13 899	5 506	5 963	12 396	16 111	15 790	19 037	18 181	15 367	17 698	12 076	6 170	5 578	Mineros
Productos no tradicionales	799	1 093	327	395	1 192	799	2 236	1 955	2 205	1 198	1 708	1 432	733	Productos no tradicionales
Agropecuarios	608	645	139	366	999	650	1 905	1 521	1 964	774	1 324	1 306	520	Agropecuarios
Pesqueros	0	0	0	0	0	0	0	0	0	0	0	0	0	Pesqueros
Textiles	0	0	0	0	0	0	0	0	0	0	0	0	0	Textiles
Maderas y papeles, y sus manufacturas	164	448	148	29	193	149	331	434	241	424	384	126	213	Maderas y papeles, y sus manufacturas
Químicos	27	0	0	0	0	0	0	0	0	0	0	0	0	Químicos
Minería no metálica	0	0	0	0	0	0	0	0	0	0	0	0	0	Minería no metálica
Sidero-metalúrgicos y joyería	0	0	0	0	0	0	0	0	0	0	0	0	0	Sidero-metalúrgicos y joyería
Metal mecánicos	0	0	0	0	0	0	0	0	0	0	0	0	0	Metal mecánicos
Otros	0	0	40	0	0	0	0	0	0	0	0	0	0	Otros
TOTAL EXPORTACIONES	14 698	6 599	6 290	12 791	17 303	16 589	21 273	20 136	17 572	18 896	13 784	7 602	6 311	TOTAL EXPORTACIONES

1/ Cifras preliminares.

FUENTE: SUNAT.

ELABORACIÓN: BCRP, Sucursal Cusco. Departamento de Estudios Económicos.

ANEXO 5

MADRE DE DIOS: EXPORTACIONES POR GRUPO DE PRODUCTOS 1/

(Valores FOB en Miles de US\$)

GRUPO	2014		2015										GRUPO	
	NOV	DIC	ENE	FEB	MAR	ABR	MAY	JUN	JUL	AGO	SET	OCT		NOV
PRODUCTOS TRADICIONALES	13 899	5 506	5 963	12 396	16 111	15 790	19 037	18 181	15 367	17 698	12 076	6 170	5 578	PRODUCTOS TRADICIONALES
Mineros	13 899	5 506	5 963	12 396	16 111	15 790	19 037	18 181	15 367	17 698	12 076	6 170	5 578	Mineros
Oro	13 899	5 506	5 963	12 396	16 111	15 790	19 037	18 181	15 367	17 698	12 076	6 170	5 578	Oro
PRODUCTOS NO TRADICIONALES	799	1 093	327	395	1 192	799	2 236	1 955	2 205	1 198	1 708	1 432	733	PRODUCTOS NO TRADICIONALES
Agropecuuario	608	645	139	366	999	650	1 905	1 521	1 964	774	1 324	1 306	520	Agropecuuario
Nueces del Brasil con o sin cáscara, frescas o secas.	595	645	139	366	999	646	1 905	1 521	1 887	774	1 324	1 301	520	Nueces del Brasil con o sin cáscara, frescas o secas.
Los demás frutos de cascara, frescos o secos, inc. sin cáscara o mondados.	10	0	0	0	0	0	0	0	0	0	0	0	0	Los demás frutos de cascara, frescos o secos, inc. sin cáscara o mondados.
Cacao en grano, entero o partido, crudo	0	0	0	0	0	0	0	0	77	0	0	0	0	Cacao en grano, entero o partido, crudo
Las demás aves.	3	0	0	0	0	0	0	0	0	0	0	5	0	Las demás aves.
Legumbres	0	0	0	0	0	0	0	0	0	0	0	0	0	Legumbres
Textiles	0	0	0	0	0	0	0	0	0	0	0	0	0	Textiles
Maderas y papeles, y sus manufacturas	164	448	148	29	193	149	331	434	241	424	384	126	213	Maderas y papeles, y sus manufacturas
Madera moldurada distinta de las coníferas	108	242	0	0	0	111	68	172	38	164	0	0	0	Madera moldurada distinta de las coníferas
Las demás maderas molduradas	0	32	0	0	0	0	0	0	0	0	0	0	0	Las demás maderas molduradas
Demás maderas aserradas o debastadas longitudinalmente, cortada o desenrollada	56	174	148	29	193	38	263	262	203	198	295	126	161	Demás maderas aserradas o debastadas longitudinalmente, cortada o desenrollada
Tableros para parques de madera	0	0	0	0	0	0	0	0	0	0	0	0	0	Tableros para parques de madera
Los demás tableros ensamblados	0	0	0	0	0	0	0	0	0	0	0	0	0	Los demás tableros ensamblados
Tablillas y frisos para parques, sin ensamblar, distintas de las coníferas	0	0	0	0	0	0	0	0	0	62	89	0	52	Tablillas y frisos para parques, sin ensamblar, distintas de las coníferas
Resto	0	0	0	0	0	0	0	0	0	0	0	0	0	Resto
Químicos	27	0	0	0	0	0	0	0	0	0	0	0	0	Químicos
Las demás formas de caucho natural, excepto en latex	0	0	0	0	0	0	0	0	0	0	0	0	0	Las demás formas de caucho natural, excepto en latex
Resto	27	0	0	0	0	0	0	0	0	0	0	0	0	Resto
Sidero-metalúrgicos y joyería	0	0	0	0	0	0	0	0	0	0	0	0	0	Sidero-metalúrgicos y joyería
Los demás prod. laminados planos de hierro o acero.	0	0	0	0	0	0	0	0	0	0	0	0	0	Los demás prod. laminados planos de hierro o acero.
Las demás barras de los demás aceros aleados	0	0	0	0	0	0	0	0	0	0	0	0	0	Las demás barras de los demás aceros aleados
Demás alambres y fleje de hierro o acero utilizados para cercar	0	0	0	0	0	0	0	0	0	0	0	0	0	Demás alambres y fleje de hierro o acero utilizados para cercar
Metal-mecánicos	0	0	0	0	0	0	0	0	0	0	0	0	0	Metal-mecánicos
Los demás remolques y semiremolques, para el transporte de mercancías	0	0	0	0	0	0	0	0	0	0	0	0	0	Los demás remolques y semiremolques, para el transporte de mercancías
Otros	0	0	40	0	0	0	0	0	0	0	0	0	0	Otros
Resto de productos no tradicionales	0	0	40	0	0	0	0	0	0	0	0	0	0	Resto de productos no tradicionales
TOTAL EXPORTACIONES	14 698	6 599	6 290	12 791	17 303	16 589	21 273	20 136	17 572	18 896	13 784	7 602	6 311	TOTAL EXPORTACIONES

1/ Cifras preliminares.

FUENTE: SUNAT.

ELABORACIÓN: BCRP, Sucursal Cusco, Departamento de Estudios Económicos.



ANEXO 6

MADRE DE DIOS: IMPORTACIONES SEGÚN USO O DESTINO ECONÓMICO 1/ 2/
(Valores FOB en Miles de US\$)

	2014		2015											
	NOV	DIC	ENE	FEB	MAR	ABR	MAY	JUN	JUL	AGO	SET	OCT		NOV
I. Bienes de consumo	132	146	1 183	738	1 404	836	831	920	530	507	367	458	277	I. Bienes de consumo
No duraderos	132	146	1 181	738	1 404	836	829	920	530	507	367	458	277	No duraderos
Duraderos	0	0	2	0	0	0	2	0	0	0	0	0	0	Duraderos
II. Insumos	347	459	160	171	298	148	296	336	290	109	257	229	118	II. Insumos
Combustibles, lubricantes y conexos	0	0	0	0	0	0	0	0	0	0	19	0	32	Combustibles, lubricantes y conexos
Materias primas para la agricultura	0	36	72	46	123	0	104	70	76	72	73	123	13	Materias primas para la agricultura
Materias primas para la industria	347	423	88	125	175	148	192	266	214	37	165	106	73	Materias primas para la industria
III. Bienes de capital	118	1 163	237	274	114	109	359	156	2 251	0	912	408	23	III. Bienes de capital
Materiales de construcción	118	0	229	194	114	109	326	114	370	0	117	209	0	Materiales de construcción
Para la agricultura	0	0	0	22	0	0	0	0	0	0	133	131	0	Para la agricultura
Para la industria	0	1 163	8	58	0	0	33	0	1 604	0	2	68	19	Para la industria
Equipos de transporte	0	0	0	0	0	0	0	42	277	0	660	0	4	Equipos de transporte
IV. Otros bienes	0	0	0	0	0	0	0	0	0	0	0	0	0	IV. Otros bienes
TOTAL	597	1 768	1 580	1 183	1 816	1 093	1 486	1 412	3 071	616	1 536	1 095	418	TOTAL

1/ Cifras preliminares.

2/ Debido al redondeo de los datos parciales, los totales pueden diferir de la suma de las partes.

FUENTE: SUNAT.

ELABORACIÓN: BCRP, Sucursal Cusco. Departamento de Estudios Económicos.

ANEXO 7

MADRE DE DIOS: IMPORTACIONES SEGÚN USO O DESTINO ECONÓMICO 1/2/
(Valores FOB en Miles de US\$)

GRUPO	2014		2015										GRUPO	
	NOV	DIC	ENE	FEB	MAR	ABR	MAY	JUN	JUL	AGO	SET	OCT		NOV
BIENES DE CONSUMO	132	146	1 183	738	1 404	836	831	920	530	507	367	458	277	BIENES DE CONSUMO
Bienes de consumo no duradero	132	146	1 181	738	1 404	836	829	920	530	507	367	458	277	Bienes de consumo no duradero
Productos alimenticios primarios	20	0	1 000	636	1 342	566	682	597	343	224	176	147	0	Productos alimenticios primarios
Productos alimenticios elaborados	36	146	105	102	62	159	147	211	102	199	124	252	266	Productos alimenticios elaborados
Bebidas	9	0	0	0	0	0	0	8	0	13	0	0	12	Bebidas
Otros bienes de consumo no duradero	68	0	76	0	0	112	0	104	85	71	67	58	0	Otros bienes de consumo no duradero
Bienes de consumo duradero	0	0	2	0	0	0	2	0	0	0	0	0	0	Bienes de consumo duradero
Obj.de adorno de uso personal, instrumento musical y otros	0	0	1	0	0	0	0	0	0	0	0	0	0	Obj.de adorno de uso personal, instrumento musical y otros
Muebles y otro equipo para el hogar	0	0	1	0	0	0	0	0	0	0	0	0	0	Muebles y otro equipo para el hogar
INSUMOS	347	459	160	171	298	148	296	336	290	109	257	229	118	INSUMOS
Materias primas para la agricultura	0	36	72	46	123	0	104	70	76	72	73	123	13	Materias primas para la agricultura
Alimentos para animales semielaborados	0	36	72	46	123	0	104	70	76	72	73	123	13	Alimentos para animales semielaborados
Materias primas para la industria	347	423	88	125	175	148	192	266	214	37	165	106	73	Materias primas para la industria
Productos alimenticios primarios	228	135	71	46	104	41	108	86	8	15	24	0	0	Productos alimenticios primarios
Productos alimenticios semielaborados	0	4	0	0	9	0	0	7	0	0	0	0	0	Productos alimenticios semielaborados
Productos agropecuarios no alimenticios semielaborados	0	46	0	0	0	0	0	0	0	0	0	37	0	Productos agropecuarios no alimenticios semielaborados
Productos mineros elaborados	101	237	0	79	61	91	84	172	205	0	108	69	73	Productos mineros elaborados
Productos químico - farmacéuticos primarios	18	0	17	0	0	16	0	0	0	22	33	0	0	Productos químico - farmacéuticos primarios
BIENES DE CAPITAL	118	1 163	237	274	114	109	359	156	2 251	0	912	408	23	BIENES DE CAPITAL
Materiales de construcción	118	0	229	194	114	109	326	114	370	0	117	209	0	Materiales de construcción
Materiales de construcción - elaborados	118	0	229	194	114	109	326	114	370	0	117	209	0	Materiales de construcción - elaborados
Para la agricultura	0	0	0	22	0	0	0	0	0	0	133	131	0	Para la agricultura
Bienes de capital para la agricultura-maquinas y herramientas	0	0	0	22	0	0	0	0	0	0	100	131	0	Bienes de capital para la agricultura-maquinas y herramientas
Para la industria	0	1 163	8	58	0	0	33	0	1 604	0	2	68	19	Para la industria
Bienes de capital para la industria-maquinas y aparatos de ofic. serv. y científicos	0	4	0	0	0	0	0	0	3	0	0	0	0	Bienes de capital para la industria-maquinas y aparatos de ofic. serv. y científicos
Bienes de capital para la industria-partes y accesorios de maquinaria industrial	0	165	0	0	0	0	27	0	3	0	0	0	2	Bienes de capital para la industria-partes y accesorios de maquinaria industrial
Bienes de capital para la industria-otro equipo fijo	0	941	8	58	0	0	7	0	1 599	0	2	68	17	Bienes de capital para la industria-otro equipo fijo
Bienes de capital para la industria-otro equipo fijo	0	53	0	0	0	0	0	0	0	0	0	0	0	Bienes de capital para la industria-otro equipo fijo
Equipos de transporte	0	0	0	0	0	0	0	42	277	0	660	0	4	Equipos de transporte
Equipos de transporte-partes y accesorios de equipo de transporte	0	0	0	0	0	0	0	42	12	0	0	0	4	Equipos de transporte-partes y accesorios de equipo de transporte
Equipos de transporte-equipos rodantes de transporte	0	0	0	0	0	0	0	0	265	0	660	0	0	Equipos de transporte-equipos rodantes de transporte
TOTAL IMPORTACIONES	597	1 768	1 580	1 183	1 816	1 093	1 486	1 412	3 071	616	1 536	1 095	418	TOTAL IMPORTACIONES

1/ Cifras preliminares.

2/ Debido al redondeo de los datos parciales, los totales pueden diferir de la suma de las partes.

FUENTE: SUNAT.

ELABORACIÓN: BCRP, Sucursal Cusco, Departamento de Estudios Económicos.

ANEXO 8

MADRE DE DIOS: INGRESOS CORRIENTES DEL GOBIERNO CENTRAL
(Miles de nuevos soles)

	2014		2015											
	NOV	DIC	ENE	FEB	MAR	ABR	MAY	JUN	JUL	AGO	SET	OCT	NOV	
I. INGRESOS TRIBUTARIOS	4 398	4 807	4 780	3 785	4 901	4 858	4 436	4 994	5 549	4 175	4 631	4 747	4 838	I. INGRESOS TRIBUTARIOS
1. Impuestos a los Ingresos	2 636	2 769	3 197	2 422	3 220	3 034	2 883	3 183	3 110	2 750	2 876	3 141	2 948	1. Impuestos a los Ingresos
- Personas Naturales	583	654	833	435	592	522	522	534	657	502	525	568	544	- Personas Naturales
- Personas Jurídicas	1 937	1 796	2 171	1 918	1 907	1 808	1 938	1 897	2 260	2 044	2 233	2 521	2 329	- Personas Jurídicas
- Regularización	116	319	193	69	721	704	423	752	193	204	118	52	75	- Regularización
2. Impuestos a la Importación	228	143	212	137	227	94	101	81	20	30	31	44	150	2. Impuestos a la Importación
3. Impuestos General a las Ventas	922	1 037	838	656	773	741	795	1 036	1 762	651	975	873	904	3. Impuestos General a las Ventas
- Operaciones Internas	911	927	822	622	773	716	794	578	515	627	541	781	887	- Operaciones Internas
- Operaciones Externas	11	110	16	34	0	25	1	458	1 247	24	434	92	17	- Operaciones Externas
4. Impuestos Selectivo al Consumo	0	16	0	0	0	0	10	0	5	19	0	0	21	4. Impuestos Selectivo al Consumo
5. Otros Ingresos Tributarios	612	842	533	570	681	989	647	694	652	725	749	689	815	5. Otros Ingresos Tributarios
II. INGRESOS NO TRIBUTARIOS	7	82	6	53	272	40	33	140	96	215	324	213	245	II. INGRESOS NO TRIBUTARIOS
INGRESOS CORRIENTES (I+II)	4 405	4 889	4 786	3 838	5 173	4 898	4 469	5 134	5 645	4 390	4 955	4 960	5 083	INGRESOS CORRIENTES (I+II)

FUENTE: SUNAT

ELABORACIÓN: BCRP. Sucursal Cusco. Departamento de Estudios Económicos.



ANEXO 9

MADRE DE DIOS: GASTOS NO FINANCIEROS DEL GOBIERNO NACIONAL 1/ 2/
(Millones de nuevos soles)

	2014		2015											
	NOV	DIC	ENE	FEB	MAR	ABR	MAY	JUN	JUL	AGO	SET	OCT		NOV
GASTOS NO FINANCIEROS	12	49	24	11	18	122	20	12	21	20	11	128	22	GASTOS NO FINANCIEROS
a. GASTOS CORRIENTES	10	29	23	10	17	7	20	11	20	19	9	24	18	a. GASTOS CORRIENTES
1. Remuneraciones	4	5	3	3	3	3	3	3	3	6	5	5	5	1. Remuneraciones
2. Bienes y servicios	6	21	20	4	10	3	16	5	16	5	3	17	8	2. Bienes y servicios
3. Transferencias	0	3	0	3	4	1	1	2	1	8	1	2	6	3. Transferencias
b. GASTO DE CAPITAL	2	20	0	1	1	115	1	1	1	2	2	104	4	b. GASTO DE CAPITAL
1. Formación bruta de capital	2	20	0	1	1	115	1	1	1	2	2	104	3	1. Formación bruta de capital
2. Otros gastos de capital	0	0	0	0	0	0	0	0	0	0	0	0	1	2. Otros gastos de capital

1/ Información actualizada al 30 de noviembre de 2015.

2/ Debido al redondeo de los datos parciales, los totales pueden diferir de la suma de las partes.

Fuente: BCRP-Departamento de Estadísticas Fiscales.

Elaboración: BCRP, Sucursal Cusco. Departamento de Estudios Económicos

ANEXO 10

MADRE DE DIOS: GASTOS NO FINANCIEROS DEL GOBIERNO REGIONAL 1/ 2/
(Millones de nuevos soles)

	2014		2015											
	NOV	DIC	ENE	FEB	MAR	ABR	MAY	JUN	JUL	AGO	SET	OCT		NOV
GASTOS NO FINANCIEROS	25	57	11	15	15	18	18	24	26	26	27	25	24	GASTOS NO FINANCIEROS
a. GASTOS CORRIENTES	14	23	10	12	11	13	13	17	14	13	16	12	14	a. GASTOS CORRIENTES
1. Remuneraciones	8	11	7	9	7	8	7	9	8	8	10	6	8	1. Remuneraciones
2. Bienes y servicios	5	11	2	3	4	5	4	7	5	5	6	5	5	2. Bienes y servicios
3. Transferencias	1	1	1	1	1	0	1	1	1	0	1	1	1	3. Transferencias
b. GASTO DE CAPITAL	11	34	1	3	4	5	6	7	12	13	11	13	10	b. GASTO DE CAPITAL
1. Formación bruta de capital	11	34	1	3	4	5	6	7	8	9	11	13	10	1. Formación bruta de capital
2. Otros gastos de capital	0	0	0	0	0	0	0	0	4	4	0	0	0	2. Otros gastos de capital

1/ Información actualizada al 30 de noviembre de 2015.

2/ Debido al redondeo de los datos parciales, los totales pueden diferir de la suma de las partes.

Fuente: BCRP-Departamento de Estadísticas Fiscales.

Elaboración: BCRP, Sucursal Cusco. Departamento de Estudios Económicos

ANEXO 11

MADRE DE DIOS: GASTOS NO FINANCIEROS DE LOS GOBIERNOS LOCALES 1/ 2/
(Millones de nuevos soles)

	2014		2015											
	NOV	DIC	ENE	FEB	MAR	ABR	MAY	JUN	JUL	AGO	SET	OCT	NOV	
GASTOS NO FINANCIEROS	5	15	1	3	4	5	4	6	9	5	7	8	6	GASTOS NO FINANCIEROS
a. GASTOS CORRIENTES	3	7	1	3	3	3	3	4	4	3	3	3	3	a. GASTOS CORRIENTES
1. Remuneraciones	1	2	1	1	1	1	1	1	1	1	1	1	1	1. Remuneraciones
2. Bienes y servicios	2	4	0	2	2	2	2	2	3	2	2	2	1	2. Bienes y servicios
3. Transferencias	0	1	0	0	0	0	0	0	0	0	0	0	0	3. Transferencias
b. GASTO DE CAPITAL	2	8	0	0	1	2	1	3	5	2	4	4	3	b. GASTO DE CAPITAL
1. Formación bruta de capital	2	8	0	0	1	2	1	3	5	2	4	4	3	1. Formación bruta de capital
2. Otros gastos de capital	0	0	0	0	0	0	0	0	0	0	0	0	0	2. Otros gastos de capital

1/ Información actualizada al 30 de noviembre de 2015.

2/ Debido al redondeo de los datos parciales, los totales pueden diferir de la suma de las partes.

Fuente: BCRP-Departamento de Estadísticas Fiscales.

Elaboración: BCRP, Sucursal Cusco. Departamento de Estudios Económicos

ANEXO 12

MADRE DE DIOS: CRÉDITO DIRECTO 1/ 2/
(Saldos en Millones de Nuevos Soles)

INSTITUCIONES	2014		2015											INSTITUCIONES
	NOV	DIC	ENE	FEB	MAR	ABR	MAY	JUN	JUL	AGO	SET	OCT	NOV	
I. BANCO DE LA NACIÓN	22	23	23	23	24	24	24	24	24	25	25	25	25	I. BANCO DE LA NACIÓN
II. AGROBANCO	16	15	13	13	13	16	16	16	16	15	15	14	16	II. AGROBANCO
III. BANCA MULTIPLE	147	145	145	145	146	146	149	152	153	155	157	157	155	III. BANCA MULTIPLE
IV. INSTITUCIONES NO BANCARIAS	318	309	306	305	304	303	302	300	296	294	296	294	293	IV. INSTITUCIONES NO BANCARIAS
Cajas Municipales	278	269	266	265	263	261	260	258	254	253	254	253	252	Cajas Municipales
Financieras	40	40	40	40	41	42	42	41	42	42	42	41	41	Financieras
TOTAL	502	493	488	487	487	489	491	492	489	489	492	490	490	TOTAL
En MN	490	480	475	474	474	474	476	477	474	475	479	478	478	En MN
En ME	12	12	13	13	13	15	15	15	14	14	13	12	11	En ME

1/ Cifras preliminares.

2/ Debido al redondeo de los datos parciales, los totales pueden diferir de la suma de las partes.

FUENTE: Superintendencia de Banca, seguros y AFP (SBS).

Elaboración: BCRP, Sucursal Cusco. Departamento de Estudios Económicos.

ANEXO 13

MADRE DE DIOS: DEPÓSITOS 1/ 2/
(Saldos en Millones de Nuevos Soles)

INSTITUCIONES	2014		2015											INSTITUCIONES
	NOV	DIC	ENE	FEB	MAR	ABR	MAY	JUN	JUL	AGO	SET	OCT	NOV	
I. EMPRESAS BANCARIAS 3/	153	159	160	153	154	156	157	158	162	173	179	176	186	I. EMPRESAS BANCARIAS 3/
Depósitos a la vista	61	61	64	60	64	63	63	63	63	74	76	73	74	Depósitos a la vista
En m/n	51	53	55	49	55	53	54	54	54	62	64	63	61	En m/n
En m/e	10	8	9	11	9	10	9	10	10	12	12	11	13	En m/e
Depósitos de ahorro	71	76	76	75	73	76	75	76	79	80	83	83	90	Depósitos de ahorro
En m/n	60	65	64	63	61	64	62	64	67	67	70	70	75	En m/n
En m/e	10	11	12	13	11	12	12	12	12	13	13	13	15	En m/e
Depósitos a plazo	21	21	20	17	17	17	19	19	19	19	20	20	21	Depósitos a plazo
En m/n	19	19	18	16	16	16	18	18	18	18	18	18	20	En m/n
En m/e	2	2	2	2	2	2	1	1	1	1	2	2	2	En m/e
II. INSTITUCIONES NO BANCARIAS	77	79	80	80	80	80	83	82	83	84	86	87	86	II. INSTITUCIONES NO BANCARIAS
Depósitos a la vista	0	0	0	0	0	0	0	0	0	0	0	0	0	Depósitos a la vista
En m/n	0	0	0	0	0	0	0	0	0	0	0	0	0	En m/n
En m/e	0	0	0	0	0	0	0	0	0	0	0	0	0	En m/e
Depósitos de ahorro	44	46	47	46	47	47	48	48	49	50	52	53	51	Depósitos de ahorro
En m/n	42	45	45	45	45	45	46	46	47	48	50	51	49	En m/n
En m/e	2	2	2	2	2	2	2	2	2	2	2	2	2	En m/e
Depósitos a plazo	33	33	33	33	33	33	35	35	34	34	34	34	35	Depósitos a plazo
En m/n	31	31	31	31	31	31	32	33	32	32	32	32	33	En m/n
En m/e	2	2	2	2	2	2	2	2	2	2	2	3	3	En m/e
III. TOTAL	230	238	240	232	234	236	240	241	245	257	265	263	272	III. TOTAL
Depósitos a la vista	61	61	64	60	64	63	63	63	63	74	76	73	74	Depósitos a la vista
En m/n	52	53	55	49	55	53	54	54	54	62	64	63	61	En m/n
En m/e	10	8	9	11	9	10	9	10	10	12	12	11	13	En m/e
Depósitos de ahorro	114	123	123	122	119	123	123	123	129	130	135	136	141	Depósitos de ahorro
En m/n	102	109	109	108	106	109	109	110	115	115	121	121	124	En m/n
En m/e	12	13	14	14	13	14	14	14	14	15	15	15	17	En m/e
Depósitos a plazo	54	54	53	50	51	51	54	54	53	53	54	54	57	Depósitos a plazo
En m/n	50	50	50	47	47	47	50	51	50	50	50	50	52	En m/n
En m/e	4	4	4	4	4	4	3	3	3	4	4	4	4	En m/e

1/ Cifras preliminares.

2/ Debido al redondeo de los datos parciales, los totales pueden diferir de la suma de las partes.

3/ Banca Múltiple y Banco de la Nación

FUENTE: Superintendencia de Banca, seguros y AFP (SBS).

Elaboración: BCRP, Sucursal Cusco. Departamento de Estudios Económicos.



ANEXO 14

MADRE DE DIOS: CARTERA PESADA 1/
(En porcentajes)

ENTIDADES FINANCIERAS	2014			2015										ENTIDADES FINANCIERAS
	OCT	NOV	DIC	ENE	FEB	MAR	ABR	MAY	JUN	JUL	AGO	SET	OCT	
I. BANCO DE LA NACIÓN	1,3	1,3	1,3	1,4	1,4	1,5	1,5	1,7	2,0	1,7	1,8	1,9	2,0	I. BANCO DE LA NACIÓN
II. AGROBANCO	0,4	0,3	0,5	0,7	0,6	0,9	1,1	12,6	12,9	15,7	15,7	15,7	16,2	II. AGROBANCO
III. BANCA MÚLTIPLE	9,8	10,1	10,1	10,7	11,0	12,0	11,0	10,7	10,3	10,9	12,4	10,4	10,6	III. BANCA MÚLTIPLE
IV. INSTITUCIONES NO BANCARIAS	10,7	11,0	9,3	10,0	10,2	10,1	10,5	10,1	9,9	9,6	9,9	10,1	9,8	IV. INSTITUCIONES NO BANCARIAS
Cajas Municipales	11,1	11,5	9,6	10,4	10,6	10,5	11,0	10,5	10,3	9,8	10,2	10,4	10,1	Cajas Municipales
Cajas Rurales de Ahorro y Crédito	-	-	-	-	-	-	-	-	-	-	-	-	-	Cajas Rurales de Ahorro y Crédito
Edpymes	-	-	-	-	-	-	-	-	-	-	-	-	-	Edpymes
Financieras	7,6	7,5	7,4	7,9	7,8	7,5	7,7	7,6	8,0	8,0	8,5	8,3	8,1	Financieras
TOTAL	9,7	10,0	8,9	9,5	9,7	9,9	9,9	9,9	9,7	9,7	10,4	9,9	9,8	TOTAL

1/ Cifras Preliminares.

FUENTE: Superintendencia de Banca, Seguros y AFP (SBS).

ELABORACION: BCRP, Sucursal Cusco. Departamento de Estudios Económicos.

