

**BANCO CENTRAL DE RESERVA DEL PERÚ**  
**SUCURSAL CUSCO**



**MADRE DE DIOS: Síntesis de Actividad Económica**  
**Abril 2015<sup>1</sup>**

**Departamento de Estudios Económicos**

*El Banco Central de Reserva del Perú (BCRP) ha considerado presentar un conjunto de indicadores sectoriales de actividad económica con la finalidad de poder realizar el seguimiento del desempeño de la economía departamental. Para el sector real, se ha utilizado el Valor Bruto de Producción a precios del año 2007 para los sectores disponibles. Cabe señalar que a partir de enero 2014, el Instituto Nacional de Estadística (INEI) ha realizado el cambio de año base (de 1994 a 2007) para la construcción del Producto Bruto Interno (PBI) nacional, estando en elaboración la desagregación departamental. En la medida que se publique referida información, el BCRP volvería a elaborar para cada departamento un indicador agregado de actividad económica.*

---

<sup>1</sup> En el presente informe participaron Víctor Chique, Dante Madrid y Vanessa Ayma.

## ÍNDICE

	<i>Página</i>
<b>RESUMEN EJECUTIVO .....</b>	<b>3</b>
<b>I. ACTIVIDAD PRODUCTIVA.....</b>	<b>5</b>
1. Actividad Primaria .....	5
1.1 Sector agropecuario.....	5
1.2 Sector pesca .....	6
1.3 Sector minería.....	7
2. Otros indicadores sectoriales .....	8
2.1 Arribos a los establecimientos de hospedaje.....	8
<b>II. ASPECTOS LABORALES .....</b>	<b>8</b>
1. Empleo.....	8
<b>III. SECTOR EXTERNO.....</b>	<b>10</b>
2. Exportaciones .....	10
3. Importaciones .....	11
<b>IV. CRÉDITO Y DEPÓSITOS.....</b>	<b>12</b>
1. Crédito .....	12
4. Depósitos .....	13
<b>V. GASTO NO FINANCIERO DEL GOBIERNO GENERAL.....</b>	<b>15</b>
1. Gasto corriente no financiero.....	15
2. Gasto de capital .....	15
<b>VI. ENCUESTA DE PERCEPCIÓN REGIONAL .....</b>	<b>17</b>
<b>VII. ANEXOS .....</b>	<b>21</b>



## RESUMEN EJECUTIVO

---

### Principales hechos de importancia

- En abril, la producción **agropecuaria** aumentó 11,3 por ciento, respecto a similar mes del año 2014. De igual modo, mejoró la producción **pesquera** (14,4 por ciento) y la **actividad minera** (121,1 por ciento).
- Con relación a **los otros indicadores de la actividad económica**, creció el empleo formal en la ciudad de Puerto Maldonado (4,9 por ciento), el número de arribos a los establecimientos de hospedaje (19,7 por ciento) y el gasto público de capital (25,7 por ciento). Por otro lado, disminuyó el crédito (-2,0 por ciento).

### Actividad Primaria

- El **sector agropecuario** aumentó 11,3 por ciento interanual en abril de 2015, explicado por la mayor producción de papaya (129,5 por ciento), plátano (51,4 por ciento) y pasto brachiaria (13,9 por ciento). Entre enero y abril, la producción agropecuaria acumuló una expansión de 8,5 por ciento.
- El **sector pesca** creció 14,4 por ciento, debido a la mayor extracción de paco (49,7 por ciento). Hasta el mes de abril de 2015, el sector acumuló una expansión de 37,1 por ciento interanual.
- La **actividad minera** se expandió 121,1 por ciento interanual. El resultado fue determinado por la mayor extracción de oro. En términos acumulados, durante enero - abril de 2015, la producción minera aumentó 12,4 por ciento.

### Otros Indicadores de Actividad Económica

- El **empleo formal**, en las empresas de más de 10 trabajadores, en la ciudad de Puerto Maldonado, se incrementó en 4,9 por ciento en abril, por la mayor demanda laboral de los sectores: manufactura (30,8 por ciento), extractiva (19,4 por ciento), transportes, almacenes y comunicaciones (9,7 por ciento) y servicios (4,1 por ciento).
- El número de **arribos a los establecimientos de hospedaje**, en abril de 2015, se expandió 19,7 por ciento interanual, debido al incremento de arribos de los turistas nacionales (35,0 por ciento). El número acumulado de arribos al mes de abril de 2015, fue de 103 702 personas, resultando mayor en 8,1 por ciento.
- El **crédito** (S/. 489 millones) disminuyó 2,0 por ciento, en términos nominales, respecto al saldo de abril del año 2014. Asimismo, la financiación a empresas decreció 5,3 por ciento; mientras que, el crédito a personas se incrementó en 8,2 por ciento.
- El **gasto de capital** (S/. 121 millones) creció 25,7 por ciento interanual, en términos reales, por el mayor gasto del Gobierno Nacional (30,1 por ciento), contrarrestado parcialmente por la menor inversión de los Gobiernos Locales (-33,5 por ciento) y del Gobierno Regional (-16,3 por ciento). Durante enero – abril de 2015, el gasto de capital se expandió 19,3 por ciento interanual.

**CUADRO N° 1**  
**OTROS INDICADORES DE ACTIVIDAD ECONÓMICA**  
 (Variación % respecto a similar mes del año anterior)

	Nov.14	Dic.14	Ene.15	Feb.15	Mar.15	Abr.15
Arribos a los establecimientos de hospedaje	↑ 5,4	↑ 1,7	↓ -7,8	↑ 13,8	↑ 9,0	↑ 19,7
Empleo formal urbano 1/	↑ 9,4	↑ 3,3	↓ -2,5	↑ 3,1	↑ 9,7	↑ 4,9
Crédito total 1/	↓ -0,3	↓ -2,9	↓ -3,3	↓ -3,7	↓ -4,0	↓ -2,0
Crédito de consumo 1/	↑ 10,2	↑ 9,4	↑ 9,2	↑ 8,7	↑ 9,0	↑ 8,8
Crédito hipotecario 1/	↑ 3,3	↑ 7,2	↑ 3,7	↑ 5,5	↑ 6,9	↑ 2,6
Gasto de capital 2/	↓ -89,7	↑ 21,4	↓ -34,0	↓ -69,1	3/	↑ 25,7

1/ En empresas de 10 a más trabajadores situadas en la ciudad de Puerto Maldonado.

2/ En términos nominales.

1/ En términos nominales.

2/ En términos reales.

3/ En el mes de marzo de 2015, la variación interanual fue superior a 1000,0 por ciento en valor absoluto.

Fuentes: BCRP - Sucursal Cusco, MINCETUR, SBS y MEF.

## I. ACTIVIDAD PRODUCTIVA

### 1. Actividad Primaria

#### 1.1 Sector agropecuario

- En abril, la actividad agropecuaria aumentó 11,3 por ciento interanual, explicado por la mayor producción agrícola (13,7 por ciento) y pecuaria (8,6 por ciento). Entre enero y abril, la producción agropecuaria acumuló una expansión de 8,5 por ciento.
- La mayor producción agrícola, en abril, se registró en los cultivos destinados al mercado interno (22,2 por ciento), por otro lado disminuyó los cultivos destinados al mercado externo (-17,4 por ciento). En el primer grupo, se expandió la producción de papaya (129,5 por ciento), plátano (51,4 por ciento) y pasto brachiaria (13,9 por ciento). En el segundo grupo, se contrajo la producción de maíz amarillo (-21,7 por ciento). Entre enero y abril de 2015, la producción se incrementó en 12,2 por ciento, determinado por la mayor producción de maíz amarillo (24,0 por ciento) y pasto brachiaria (12,6 por ciento).
- La producción pecuaria, en abril, aumentó 8,6 por ciento interanual, principalmente por la mayor producción de carne de ave (17,1 por ciento) y de vacuno (2,6 por ciento). En el acumulado de enero – abril, la producción se expandió 3,1 por ciento, debido a la mayor producción de carne de ave (4,2 por ciento) y de vacuno (3,0 por ciento).

**CUADRO N° 2**  
**SECTOR AGROPECUARIO 1/**  
(Miles de Toneladas)

Subsectores	Estructura Porcentual 2013 2/	Abril			Contribución al crecimiento 3/	Enero - Abril			Contribución al crecimiento 3/
		2014	2015	Var.%		2014	2015	Var.%	
<b>AGRÍCOLA</b>	<b>52,5</b>			<b>13,7</b>	<b>7,2</b>			<b>12,2</b>	<b>7,2</b>
<b>Orientada al mercado externo 2/</b>	<b>9,5</b>			<b>-17,4</b>	<b>-2,0</b>			<b>24,2</b>	<b>3,7</b>
Maíz amarillo	8,2	1,3	1,0	-21,7	-2,3	8,4	10,4	24,0	3,5
Achiote	0,0	0,0	0,0	-100,0	0,0	0,0	0,0	-100,0	0,0
Palta	0,5	0,0	0,0	-	-	0,0	0,0	-	-
Café	0,1	0,0	0,0	0,0	0,0	0,0	0,0	100,0	0,0
Caña de azúcar	0,0	0,0	0,0	366,7	0,0	0,0	0,1	405,6	0,0
Mango	0,2	0,0	0,0	-	-	0,0	0,0	-	-
Cacao	0,5	0,0	0,0	36,4	0,3	0,0	0,0	22,9	0,1
<b>Orientada al mercado interno 2/</b>	<b>43,0</b>			<b>22,2</b>	<b>9,2</b>			<b>8,1</b>	<b>3,6</b>
Pasto Brachiaria	22,3	52,3	59,6	13,9	3,3	209,2	235,6	12,6	2,5
Papaya	2,2	0,6	1,3	129,5	2,7	2,8	4,0	45,8	1,0
Plátano	6,0	1,0	1,6	51,4	2,3	5,1	6,1	18,3	0,8
Copoazú	0,5	0,0	0,1	107,7	0,8	0,2	0,3	46,5	0,3
Mandarina	0,3	0,0	0,1	518,2	0,5	0,0	0,1	763,6	0,2
Yuca	3,3	0,6	0,7	19,4	0,5	3,0	2,7	-9,6	-0,3
Piña	0,8	0,1	0,2	83,5	0,4	0,6	1,1	82,1	0,5
Pasto Yarahua	0,9	0,6	1,4	153,1	0,4	2,7	4,7	74,8	0,2
<b>PECUARIO</b>	<b>47,5</b>			<b>8,6</b>	<b>4,1</b>			<b>3,1</b>	<b>1,3</b>
Carne de ave 4/	25,0	0,5	0,6	17,1	4,2	2,2	2,3	4,2	0,9
Carne de vacuno 4/	11,2	0,3	0,3	2,6	0,3	1,1	1,1	3,0	0,3
Huevo	5,7	0,1	0,1	3,3	0,2	0,5	0,5	4,6	0,2
Carne de porcino 4/	1,2	0,0	0,0	10,0	0,1	0,1	0,1	8,6	0,1
Carne de ovino 4/	0,4	0,0	0,0	-10,0	0,0	0,0	0,0	-9,5	0,0
Leche	3,9	0,4	0,3	-16,8	-0,7	1,5	1,4	-6,2	-0,2
<b>SECTOR AGROPECUARIO</b>	<b>100,0</b>			<b>11,3</b>	<b>11,3</b>			<b>8,5</b>	<b>8,5</b>

1/ Cifras preliminares.

2/ A precios de 2007.

3/ En base a la estructura de similar periodo de 2014.

4/ Peso neto.

Fuente: MINAGRI - Madre de Dios.

Elaboración: BCRP, Sucursal Cusco. Departamento de Estudios Económicos.



- En cuanto al avance de las siembras, correspondientes a la actual campaña agrícola, se han instalado un total de 10 697 hectáreas, 3,8 por ciento menor a similar periodo de la campaña anterior; habiéndose sembrado menos cultivos transitorios (-9,1 por ciento), fundamentalmente yuca (-35,0 por ciento) y arroz (-22,8 por ciento). Por otro lado, los cultivos permanentes presentaron un aumento de 23,9 por ciento, explicado por una mayor siembra de pasto brachiaria y cacao.

**CUADRO N° 3**  
**SUPERFICIE SEMBRADA 1/**  
(Hectáreas)

	Campaña agrícola 2/		Variación	
	2013/2014	2014/2015	Absoluta	Porcentual
<b>CULTIVOS TRANSITORIOS</b>	<b>9 340</b>	<b>8 492</b>	<b>-848</b>	<b>-9,1</b>
Arroz	3 336	2 576	-760	-22,8
Yuca	894	581	-313	-35,0
Frijol	329	206	-123	-37,4
Piña	127	55	-72	-56,7
Maíz choclo	65	35	-30	-46,2
Uncucha	69	51	-18	-26,1
Caña de azúcar	6	1	-5	-83,3
Pepinillo	9	4	-5	-55,6
Lechuga	4	1	-3	-75,0
Col o Repollo	3	1	-2	-66,7
Zapallo	2	4	2	100,0
Caigua	3	3	0	0,0
Otros	4 493	4 974	481	10,7
<b>CULTIVOS PERMANENTES</b>	<b>1 780</b>	<b>2 205</b>	<b>425</b>	<b>23,9</b>
Pasto brachiaria	326	1 115	789	242,0
Cacao	120	148	28	23,3
Plátano	666	526	-140	-21,0
Otros	668	416	-252	-37,7
<b>Total</b>	<b>11 120</b>	<b>10 697</b>	<b>-423</b>	<b>-3,8</b>

1/ Cifras preliminares.

2/ De Agosto 2014 a Abril 2015

Fuente: MINAGRI - Madre de Dios

Elaboración: BCRP, Sucursal Cusco. Departamento de Estudios Económicos.

## 1.2 Sector pesca

- En abril, la producción pesquera creció 14,4 por ciento interanual, el resultado se debe principalmente a la mayor producción de paco (49,7 por ciento).
- Entre enero y abril de 2015, el sector acumuló una expansión de 37,1 por ciento interanual, por la mayor producción de paco (42,9 por ciento).

**CUADRO N° 4**  
**SECTOR PESCA 1/**  
(En toneladas)

	Abril			Enero-Abril		
	2014	2015	Var. %	2014	2015	Var. %
<b>Consumo Humano Directo</b>						
Fresco 2/	55	65	14,4	161	223	37,1
<b>SECTOR PESCA</b>			<b>14,4</b>			<b>37,1</b>

1/ A precios de 2007. Cifras preliminares.

2/ Información proporcionada por la Dirección Regional de la Producción - Madre de Dios.

Fuente: Ministerio de la Producción.

Elaboración: BCRP, Sucursal Cusco. Departamento de Estudios Económicos.



### 1.3 Sector minería

- En abril de 2015, la actividad minera se expandió 121,1 por ciento, respecto a similar mes del año pasado, el resultado fue determinado por la mayor extracción de oro.
- En términos acumulados, durante enero - abril, la producción minera se incrementó en 12,4 por ciento, respecto al mismo periodo de 2014.

**CUADRO N° 5**  
**SECTOR MINERÍA 1/**  
(Variación % real respecto a similar periodo del año anterior)

Mineral	Estructura Porcentual 2013 2/	Abril			Enero - Abril				
		2014	2015	Var.%	Contribución 3/	2014	2015	Var.%	Contribución 3/
Oro (Onzas Troy)	100,0	17 578	38 869	121,1	121,1	115 548	129 917	12,4	12,4
<b>SECTOR MINERÍA</b>	<b>100,0</b>			<b>121,1</b>	<b>121,1</b>			<b>12,4</b>	<b>12,4</b>

1/ Cifras preliminares.

2/ A precios de 2007.

3/ En base a la estructura de similar periodo de 2014.

Fuente: Ministerio de Energía y Minas.

Elaboración: BCRP, Sucursal Cusco, Departamento de Estudios Económicos.

**GRÁFICO N° 1**  
**EVOLUCIÓN DE LA PRODUCCIÓN MINERA**  
(Variación % real respecto a similar mes del año anterior)

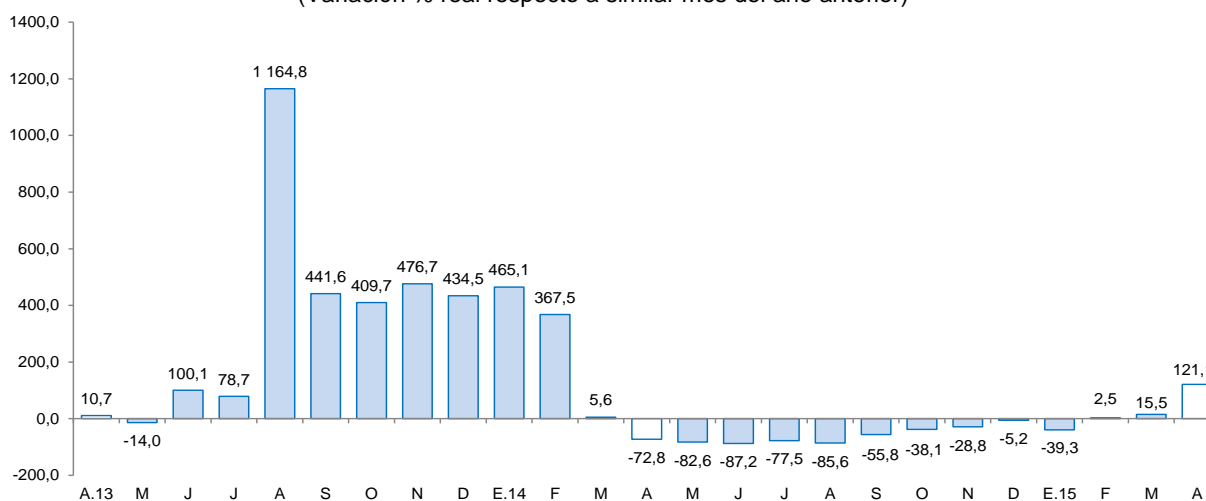

Fuente: MINEM.

Elaboración: BCRP, Sucursal Cusco, Departamento de Estudios Económicos.

- El precio promedio del oro en abril de 2015, fue US\$/oz.tr. 1 197,9 mayor en 1,6 por ciento respecto al mes anterior (US\$/oz.tr. 1 178,6).

## 2. Otros indicadores sectoriales

### 2.1 Arribos a los establecimientos de hospedaje

- El número de arribos a los establecimientos de hospedaje del departamento de Madre de Dios en abril totalizó 28 155 personas, registrando una expansión de 19,7 por ciento con relación a similar mes de 2014. El resultado obedeció al incremento de arribos de turistas nacionales (35,0 por ciento).
- Asimismo, el número acumulado de arribos durante enero - abril de 2015, fue de 103 702 personas, resultando mayor en 8,1 por ciento, respecto a similar periodo del año anterior, debido al incremento de arribos de turistas nacionales (14,7 por ciento).

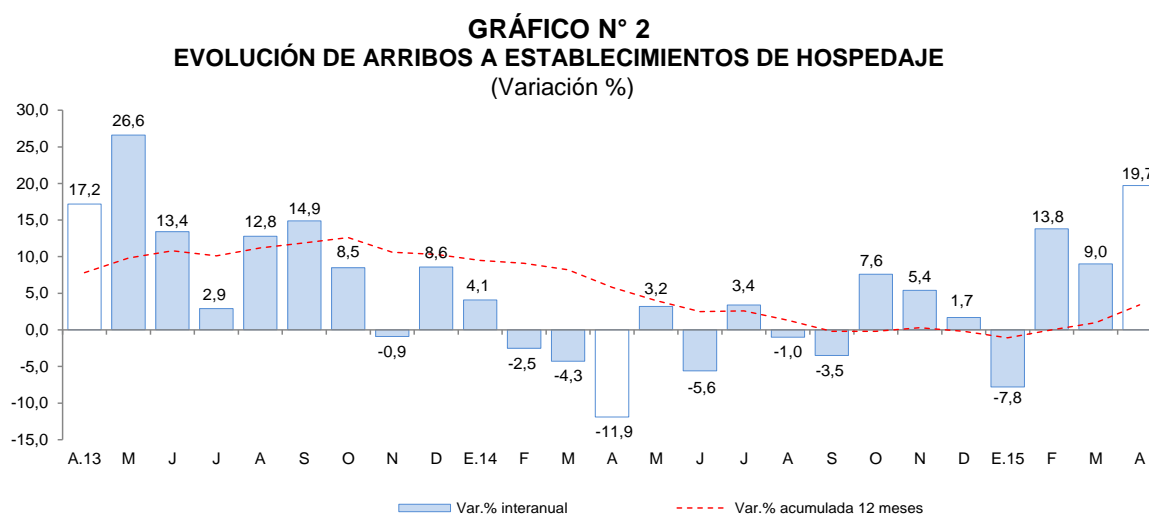

Fuente: Encuesta Mensual a Establecimientos de Hospedaje Temporal - MINCETUR.

## II. ASPECTOS LABORALES

### 1. Empleo

- El empleo en la ciudad de Puerto Maldonado, en empresas privadas formales de 10 a más trabajadores, se incrementó en 4,9 por ciento interanual. En el mes de abril de 2015, el ascenso del empleo se debió a la mayor demanda laboral de los sectores: manufactura (30,8 por ciento), extractiva (19,4 por ciento), transportes, almacenes y comunicaciones (9,7 por ciento) y servicios (4,1 por ciento). Durante enero – abril de 2015, el empleo formal creció 3,7 por ciento.



**CUADRO N° 6**  
**CIUDAD DE PUERTO MALDONADO: ÍNDICE MENSUAL DE EMPLEO EN EMPRESAS PRIVADAS FORMALES**  
**DE 10 Y MÁS TRABAJADORES POR RAMA DE ACTIVIDAD ECONÓMICA 1/**  
 (Octubre 2010=100)

	Abril			Enero - Abril		
	2014	2015	Var.%	2014	2015	Var.%
Extractiva 2/	78,1	93,2	19,4	77,4	85,1	10,0
Industria manufacturera	27,3	35,7	30,8	28,4	40,8	43,5
Comercio	102,1	80,5	-21,2	102,2	85,1	-16,7
Transporte, almacenes y comunicaciones	71,4	78,3	9,7	68,4	78,6	14,9
Servicios 3/	97,0	101,0	4,1	89,1	88,8	-0,3
<b>Total</b>	<b>74,4</b>	<b>78,0</b>	<b>4,9</b>	<b>70,6</b>	<b>73,2</b>	<b>3,7</b>

Nota: La información corresponde al primer día de cada mes.

1/ Cifras preliminares.

2/ Conformada por las subramas agricultura, pesca y minería.

3/ Conformada por las subramas servicios prestados a empresas, restaurantes y hoteles, establecimientos financieros, enseñanza, servicios sociales y comunales; y electricidad, gas y agua.

Fuente: MTPE - Encuesta Nacional de Variación del Empleo (ENVME).

Elaboración: BCRP, Sucursal Cusco. Departamento de Estudios Económicos.

**GRÁFICO N° 3**  
**CIUDAD DE PUERTO MALDONADO: EMPLEO FORMAL URBANO EN EMPRESAS DE 10 A MÁS**  
**TRABAJADORES**

(Variación % respecto a similar mes del año anterior)

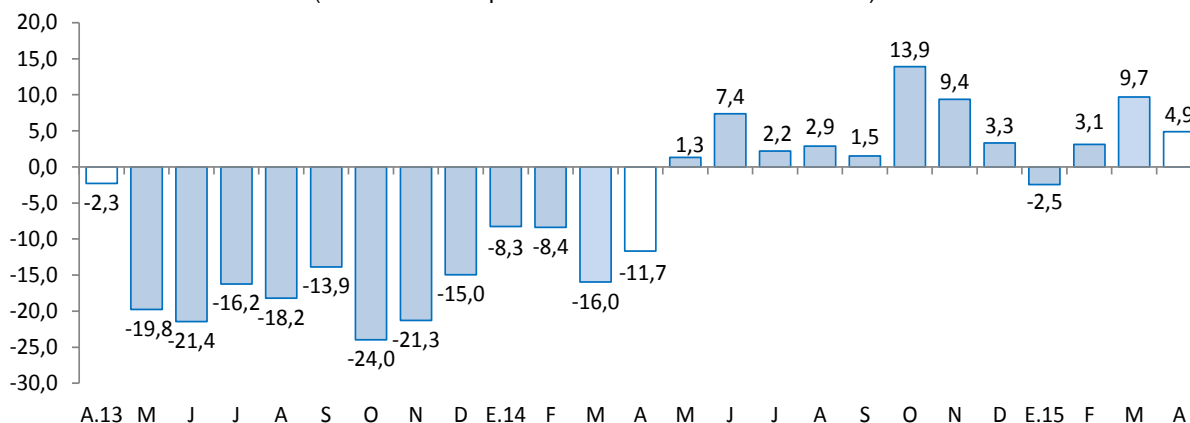

Fuente: Ministerio de Trabajo y Promoción del Empleo.



### III. SECTOR EXTERNO

#### 2. Exportaciones

- Las exportaciones de Madre de Dios, totalizaron en abril US\$ 16,6 millones, 384,9 por ciento más, respecto a igual mes de 2014. Las exportaciones tradicionales aumentaron 665,4 por ciento; en tanto, las exportaciones no tradicionales disminuyeron 41,2 por ciento.
- En las exportaciones tradicionales (US\$ 15,8 millones), el aumento se debe a la mayor venta de productos mineros, principalmente oro.
- En las exportaciones no tradicionales (US\$ 799 miles), la disminución interanual se explicó por el menor valor exportado de productos agropecuarios (-49,4 por ciento).
- Durante enero – abril de 2015, las exportaciones alcanzaron US\$ 53,0 millones, aumentando 336,9 por ciento, respecto a igual periodo de 2014. Las exportaciones tradicionales acumularon un crecimiento de 543,2 por ciento; en tanto que, las exportaciones no tradicionales registraron una caída de 37,1 por ciento.
- El destino de las exportaciones, entre enero y abril de 2015, se concentró principalmente en dos países, los cuales adquieren, en conjunto, el 85,3 por ciento del total exportado. El principal mercado fue Canadá (60,9 por ciento), seguido por India (24,4 por ciento). El principal producto exportado a estos mercados fue oro.

**CUADRO Nº 7**  
**EXPORTACIONES POR GRUPO DE PRODUCTOS 1/**  
(Valor FOB en miles de US\$)

GRUPO	Estructura % 2014	Abril		Enero - Abril	
		2014	2015	2014	2015
<b>PRODUCTOS TRADICIONALES</b>	<b>83,3</b>	<b>2 063</b>	<b>15 790</b>	<b>7 814</b>	<b>50 260</b>
Agrícolas	0,0	0	0	0	0
Mineros	83,3	2 063	15 790	7 814	50 260
<b>PRODUCTOS NO TRADICIONALES</b>	<b>16,7</b>	<b>1 358</b>	<b>799</b>	<b>4 310</b>	<b>2 713</b>
Agropecuarios	12,2	1 284	650	2 004	2 154
Pesqueros	0,0	0	0	0	0
Textiles	0,2	0	0	0	0
Maderas y papeles, y sus manufacturas	4,1	74	149	2 232	519
Químicos	0,0	0	0	0	0
Minerales no metálicos	0,0	0	0	0	0
Sidero-metalúrgico y joyería	0,1	0	0	70	0
Metal-mecánicos	0,0	0	0	4	0
Otros	0,0	0	0	0	40
<b>TOTAL EXPORTACIONES</b>	<b>100,0</b>	<b>3 421</b>	<b>16 589</b>	<b>12 124</b>	<b>52 973</b>

1/ Cifras preliminares.

Fuente: SUNAT.

Elaboración: BCRP, Sucursal Cusco. Departamento de Estudios Económicos.

### 3. Importaciones

- Las importaciones de Madre de Dios, totalizaron en abril US\$ 1,1 millones, lo que significó 44,0 por ciento más, respecto a igual mes de 2014. Las importaciones de bienes de consumo se incrementaron 74,5 por ciento.
- En las importaciones de bienes de consumo (US\$ 836 miles), el resultado se debe a la mayor adquisición de bienes de consumo no duraderos (74,5 por ciento).
- En las importaciones de insumos (US\$ 148 miles), el resultado se debe al menor valor importado de materias primas para la industria (-10,8 por ciento).
- En las importaciones de bienes de capital (US\$ 109 miles), el resultado se debe al menor valor importado de materiales de construcción (-4,4 por ciento).
- Las importaciones acumuladas durante enero - abril de 2015, representaron US\$ 5,7 millones, aumentando 94,9 por ciento, en comparación a similar periodo de 2014, asociado principalmente a la mayor importación de bienes de consumo (106,2 por ciento) y de insumos (21,8 por ciento).
- Entre enero y abril de 2015, las importaciones según país de origen provinieron de Brasil (91,7 por ciento) y Bolivia (8,3 por ciento).

**CUADRO N° 8**  
**IMPORTACIONES SEGÚN USO O DESTINO ECONÓMICO 1/**  
(Valores FOB en Miles de US\$)

GRUPO	Estructura %	Abril		Enero - Abril	
		2014	2014	2015	2014
<b>BIENES DE CONSUMO</b>	<b>47,7</b>	<b>479</b>	<b>836</b>	<b>2 018</b>	<b>4 161</b>
No Duraderos	47,2	479	836	2 015	4 159
Duraderos	0,5	0	0	3	2
<b>INSUMOS</b>	<b>24,8</b>	<b>166</b>	<b>148</b>	<b>646</b>	<b>787</b>
Combustible, lubricantes y conexos	0,0	0	0	0	0
Materias primas para la agricultura	0,4	0	0	0	241
Materias primas para la industria	24,4	166	148	646	546
<b>BIENES DE CAPITAL</b>	<b>27,5</b>	<b>114</b>	<b>109</b>	<b>251</b>	<b>734</b>
Materiales de construcción	11,2	114	109	222	646
Para la agricultura	0,0	0	0	0	22
Para la industria	16,3	0	0	29	66
Equipos de transporte	0,0	0	0	0	0
<b>OTROS BIENES</b>	<b>0,0</b>	<b>0</b>	<b>0</b>	<b>0</b>	<b>0</b>
<b>TOTAL IMPORTACIONES</b>	<b>100,0</b>	<b>759</b>	<b>1 093</b>	<b>2 915</b>	<b>5 682</b>

1/ Cifras preliminares.

Fuente: SUNAT.

Elaboración: BCRP, Sucursal Cusco. Departamento de Estudios Económicos.



## IV. CRÉDITO Y DEPÓSITOS

## 1. Crédito

- En abril, el crédito en el departamento de Madre de Dios alcanzó un saldo de S/. 489 millones, disminuyendo -2,0 por ciento respecto a similar mes de 2014, menor al crecimiento registrado en abril del año anterior (5,5 por ciento).
- En las instituciones no bancarias, que concentró el 62,0 por ciento del crédito total, se redujo 10,6 por ciento interanual; mientras que, en la banca múltiple, que canaliza el 29,9 por ciento, se reportó una expansión de 4,0 por ciento.
- Por tipo de crédito, la financiación a empresas disminuyó 5,3 por ciento interanual; por otro lado, el crédito a personas creció 8,2 por ciento, explicado por los mayores créditos de consumo (8,8 por ciento) e hipotecario (2,6 por ciento).
- Por moneda, en moneda nacional se contrajo 2,3 por ciento, mientras que en moneda extranjera se expandió 7,0 por ciento. La dolarización de los créditos creció de 2,8 por ciento en abril de 2014 a 3,1 por ciento en igual mes de 2015.

**CUADRO Nº 9**  
**CRÉDITO**  
(Saldos en millones de nuevos soles)

	A ABRIL			
	2014	2015	Estruct. % 2015	Var. Nom. 2015 / 2014
<b>Banco de la Nación 1/</b>	<b>19</b>	<b>24</b>	<b>4,9</b>	<b>25,5</b>
<b>Agrobanco 2/</b>	<b>0</b>	<b>16</b>	<b>3,2</b>	<b>-</b>
<b>Banca múltiple</b>	<b>140</b>	<b>146</b>	<b>29,9</b>	<b>4,0</b>
<b>Instituciones no bancarias</b>	<b>339</b>	<b>303</b>	<b>62,0</b>	<b>-10,6</b>
Cajas Municipales	305	261	53,5	-14,3
Financieras	34	42	8,6	22,3
<b>TOTAL</b>	<b>499</b>	<b>489</b>	<b>100,0</b>	<b>-2,0</b>
<b>Empresas</b>	<b>377</b>	<b>357</b>	<b>73,0</b>	<b>-5,3</b>
<b>Personas</b>	<b>122</b>	<b>132</b>	<b>27,0</b>	<b>8,2</b>
Consumo	110	120	24,5	8,8
Hipotecario	12	12	2,5	2,6
En MN	485	474	96,9	-2,3
En ME	14	15	3,1	7,0

1/ Considera solo los créditos de consumo e hipotecario.

2/ No considera los créditos a las demás empresas del sistema financiero.

Fuente: SBS y AFP.

Elaboración: BCRP, Sucursal Cusco. Departamento de Estudios Económicos.

**GRÁFICO Nº 4**  
**EVOLUCIÓN DEL CRÉDITO**  
(Variación % respecto a similar mes del año anterior)

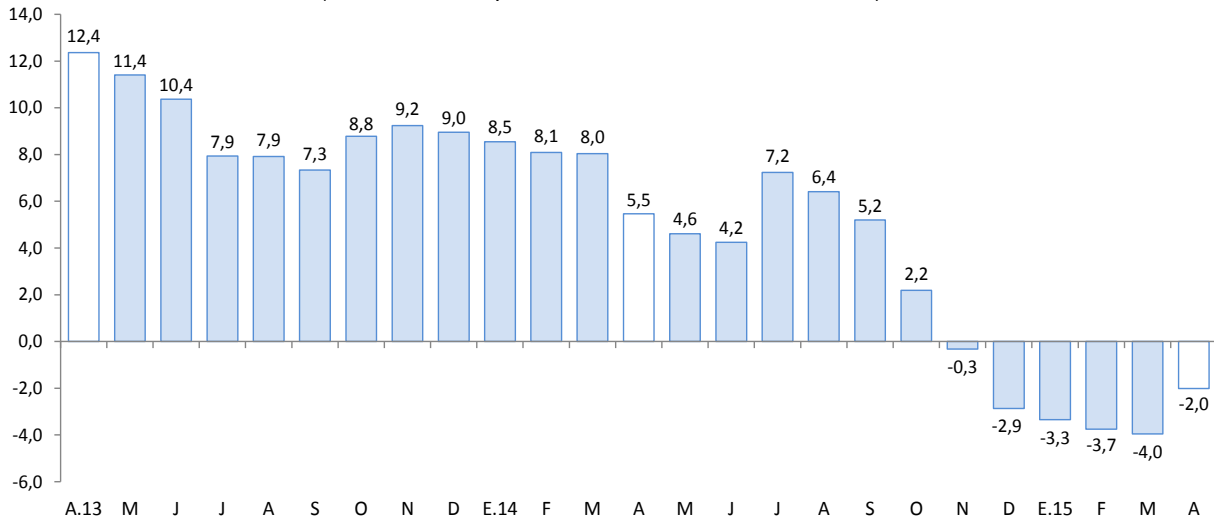

Fuente: SBS y AFP.

- La morosidad en marzo de 2015 fue de 9,9 por ciento, 2,0 puntos porcentuales más, respecto al mismo mes de 2014. La morosidad en las instituciones no bancarias (10,1 por ciento), se incrementó en 1,4 puntos porcentuales y en la banca múltiple (12,0 por ciento) aumentó 5,5 puntos porcentuales.

**GRÁFICO Nº 5**  
**TASA DE MOROSIDAD 1/**  
(Porcentaje)

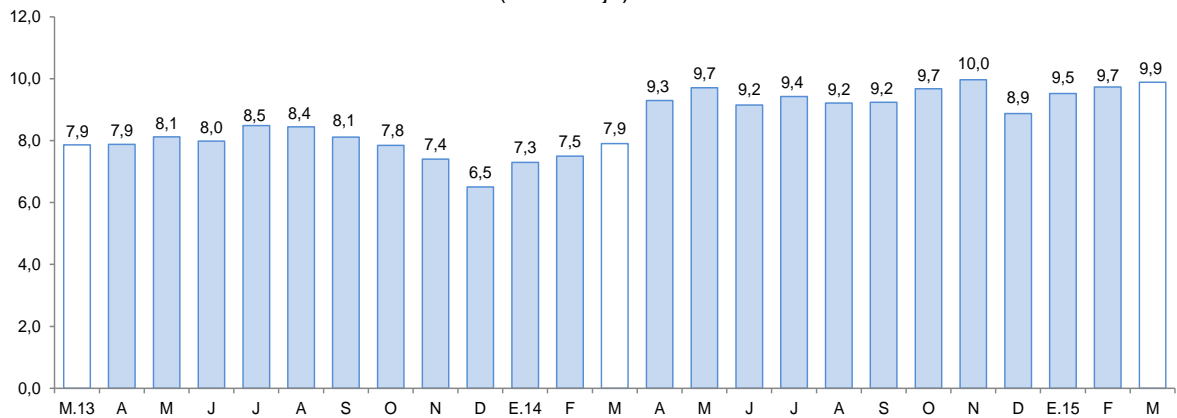

1/ Morosidad = (créditos vencidos + créditos en cobranza judicial) / colocaciones brutas.

Fuente: SBS y AFP.

#### 4. Depósitos

- Los depósitos en el departamento de Madre de Dios, cuyo saldo fue de S/. 236 millones, crecieron 7,9 por ciento, respecto a similar mes de 2014. Este resultado obedeció a la mayor captación de depósitos de ahorro (13,9 por ciento) y a plazo (5,4 por ciento).
- Por tipo de instituciones, los depósitos se incrementaron, en la banca múltiple (7,2 por ciento) y en las instituciones no bancarias (4,2 por ciento).
- La dolarización de los depósitos bajó de 11,4 por ciento en abril de 2014 a 11,0 por ciento en el mismo mes de 2015.



**CUADRO Nº 10  
DEPÓSITOS**  
(Saldos en millones de nuevos soles)

	A ABRIL			
	2014	2015	Estruct. % 2015	Var. Nom. 2015 / 2014
<b>Banco de la Nación</b>	<b>45</b>	<b>51</b>	<b>21,8</b>	<b>15,6</b>
<b>Banca múltiple</b>	<b>98</b>	<b>105</b>	<b>44,3</b>	<b>7,2</b>
<b>Instituciones no bancarias</b>	<b>77</b>	<b>80</b>	<b>33,9</b>	<b>4,2</b>
Cajas Municipales	76	79	33,2	3,5
Financieras	1	2	0,7	56,5
<b>TOTAL</b>	<b>219</b>	<b>236</b>	<b>100,0</b>	<b>7,9</b>
Vista	63	63	26,5	-0,7
Ahorro	108	123	52,1	13,9
Aplazo	48	51	21,4	5,4
En MN	194	209	88,3	7,4
En ME	25	28	11,7	11,0

Fuente: SBS y AFP.

Elaboración: BCRP, Sucursal Cusco. Departamento de Estudios Económicos.

**GRÁFICO Nº 6  
EVOLUCIÓN DE LOS DEPÓSITOS**  
(Variación % respecto a similar mes del año anterior)

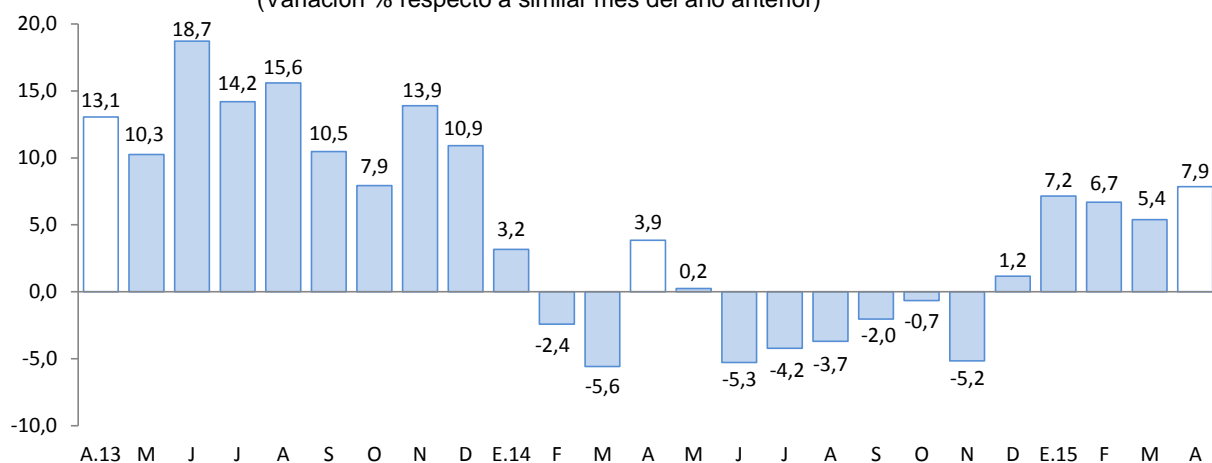

Fuente: SBS y AFP.

## V. GASTO NO FINANCIERO DEL GOBIERNO GENERAL

### 1. Gasto corriente no financiero

- El gasto corriente no financiero decreció 23,5 por ciento, respecto a abril de 2014, debido al menor gasto del Gobierno Nacional (-58,4 por ciento); mientras que, en los Gobiernos Locales y en el Gobierno Regional se incrementaron en 24,9 y 23,0 por ciento, respectivamente.
- Durante enero - abril de 2015, el gasto corriente no financiero acumuló un total de S/. 112 millones, aumentando 1,9 por ciento en términos reales, respecto a igual periodo del año anterior, explicado por el mayor gasto del Gobierno Regional (6,8 por ciento).

**CUADRO Nº 11**  
**GASTO CORRIENTE NO FINANCIERO 1/2/**  
(Millones de nuevos soles)

	Abril			Enero - Abril		
	2014	2015	Var.%real	2014	2015	Var.%real
Gobierno Nacional	17	7	-58,4	56	57	-0,9
Gobierno Regional	10	13	23,0	41	45	6,8
Gobiernos Locales	3	3	24,9	10	10	-2,8
<b>Total</b>	<b>30</b>	<b>24</b>	<b>-23,5</b>	<b>107</b>	<b>112</b>	<b>1,9</b>

1/ Información actualizada al 30 de abril de 2015.

2/ Comprende el gasto en remuneraciones, bienes y servicios y transferencias, en términos brutos.

Fuente: Ministerio de Economía y Finanzas.

Elaboración: BCRP, Sucursal Cusco. Departamento de Estudios Económicos.

### 2. Gasto de capital

- El gasto de capital en Madre de Dios, correspondiente a los tres niveles de gobierno, totalizó en abril S/. 121 millones, 25,7 por ciento más, respecto a similar mes del año 2014, explicado por el mayor gasto del Gobierno Nacional (30,1 por ciento), el cual fue contrarrestado parcialmente por la menor inversión de los Gobiernos Locales (-33,5 por ciento) y del Gobierno Regional (-16,3 por ciento).
- Entre enero y abril de 2015, el gasto de capital acumuló un total de S/. 133 millones, 19,3 por ciento más en términos reales, respecto a similar periodo del año 2014, por la expansión del gasto del Gobierno Nacional (27,2 por ciento).
- En cuanto a la ejecución del gasto de capital, entre enero y abril de 2015, los tres niveles de gobierno han mostrado un avance de 30,5 por ciento del gasto de capital programado en el Presupuesto Institucional Modificado (PIM). El Gobierno Nacional ejecutó el 45,5 por ciento de su presupuesto, seguido por los Gobiernos Locales (12,3 por ciento) y el Gobierno Regional (8,1 por ciento).

**CUADRO Nº 12**  
**GASTO DE CAPITAL 1/ 2/**  
(Millones de nuevos soles)

	Abril			Enero - Abril		
	2014	2015	Var %real	2014	2015	Var %real
Gobierno Nacional	86	115	30,1	90	118	27,2
Gobierno Regional	5	5	-16,3	14	12	-13,1
Gobiernos Locales	2	2	-33,5	5	3	-35,7
<b>Gasto de capital</b>	<b>94</b>	<b>121</b>	<b>25,7</b>	<b>108</b>	<b>133</b>	<b>19,3</b>

1/ Información actualizada al 30 de abril de 2015.

2/ Comprende el gasto en formación bruta de capital y otros gastos de capital en términos brutos.

Fuente: Ministerio de Economía y Finanzas.

Elaboración: BCRP Sucursal Cusco. Departamento de Estudios Económicos.

**GRÁFICO Nº 7**  
**EVOLUCIÓN DEL GASTO DE CAPITAL**  
(Variación % real)

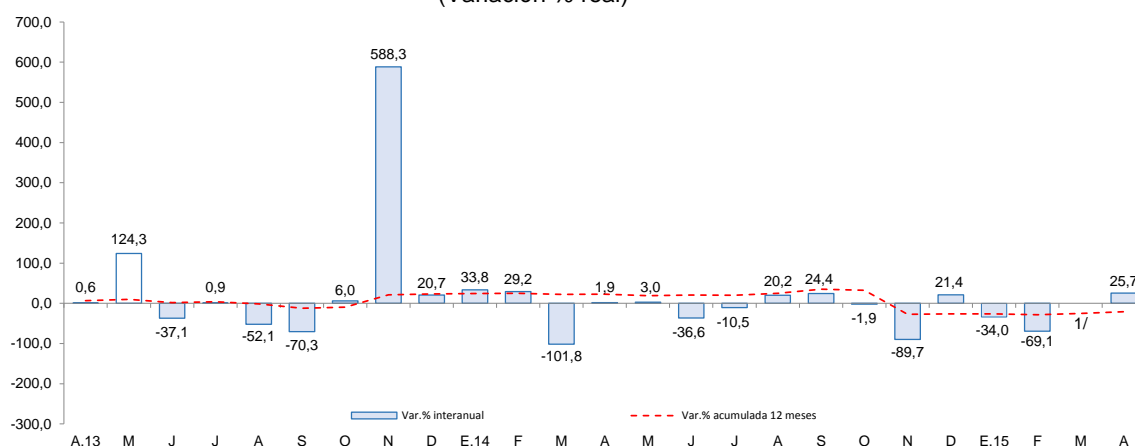

1/ En el mes de marzo de 2015, la variación interanual fue superior a 1000,0 por ciento en valor absoluto.  
Fuente: Ministerio de Economía y Finanzas.

- Los proyectos más importantes desarrollados por el Gobierno Nacional fueron:
  - Concesiones viales, específicamente en pago anual por obras IIRSA SUR tramo III (S/. 95,3 millones).
  - Mejoramiento de las capacidades para las intervenciones policiales de interdicción terrestre de la DIVICDIQ DIREJANDRO PNP en los valles del VRAEM y el Huallaga (S/. 18,8 millones).
- En el Gobierno Regional, los principales proyectos desarrollados fueron:
  - Ampliación y mejoramiento del servicio educativo de la I.B.R N° 52034 Raúl Vargas Quiroz de la localidad de Alegría, distrito de Las Piedras, provincia de Tambopata (S/. 324,0 miles).
  - Mejoramiento de los servicios educativos de la I.E.I. N° 379 Virgen de la Candelaria, distrito de Inambari, provincia de Tambopata (S/. 297,5 miles).
- Por último, en los Gobiernos Locales los proyectos más destacables fueron:
  - Mejoramiento vial del Jr. Pueblo Unido en el AA.HH. Pueblo Unido, distrito de Huetpetuhe (S/. 503,0 miles).
  - Mejoramiento vial del pasaje Teresa Gonzales y de la calle José Gálvez del AA.HH Monterrico de la ciudad de Puerto Maldonado, provincia de Tambopata (S/. 307,1 miles).



## VI. ENCUESTA DE PERCEPCIÓN REGIONAL

- El Índice de Confianza Empresarial Regional (ICER), en el mes de abril de 2015, se ubicó en 55 puntos, mayor en 14 puntos, frente a similar mes de 2014.

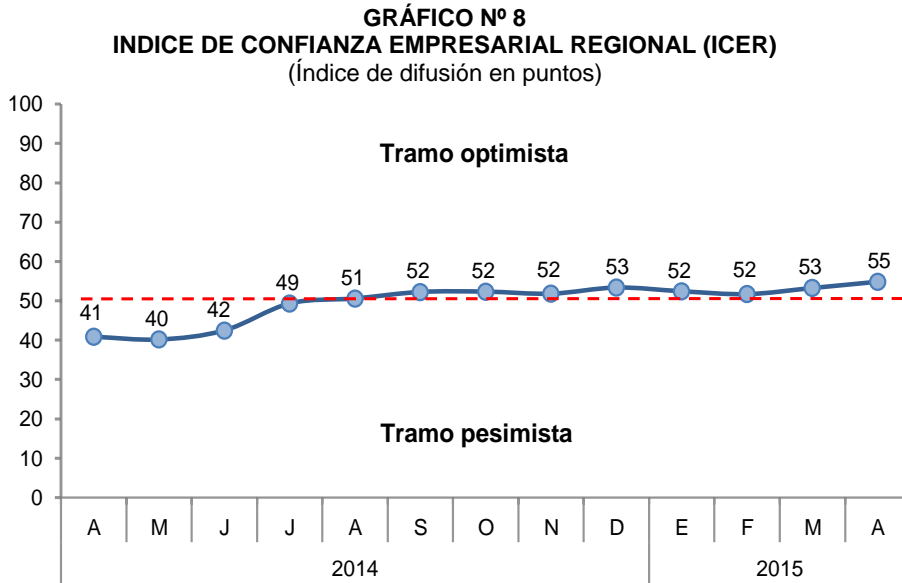

- El índice de la situación actual del negocio, registró 49 puntos en el mes de abril de 2015, aproximándose a la posición neutral. El resultado obedeció al mejor desempeño del sector servicios.

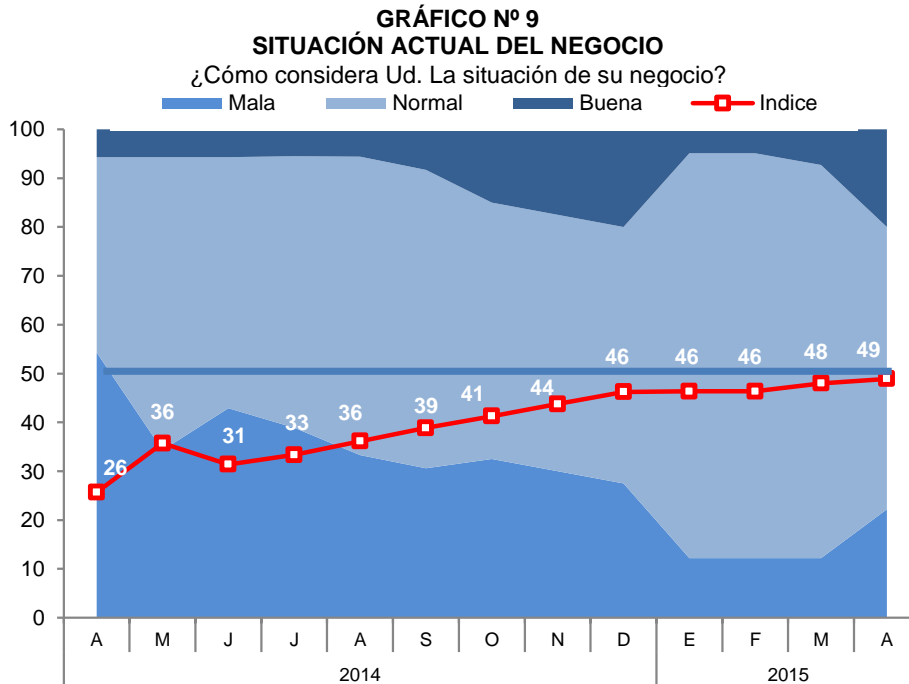

- En lo que respecta a las ventas, el índice alcanzó 56 puntos, manteniéndose en el tramo optimista. Las empresas del sector servicios y manufactura tuvieron un mejor desempeño en las ventas.

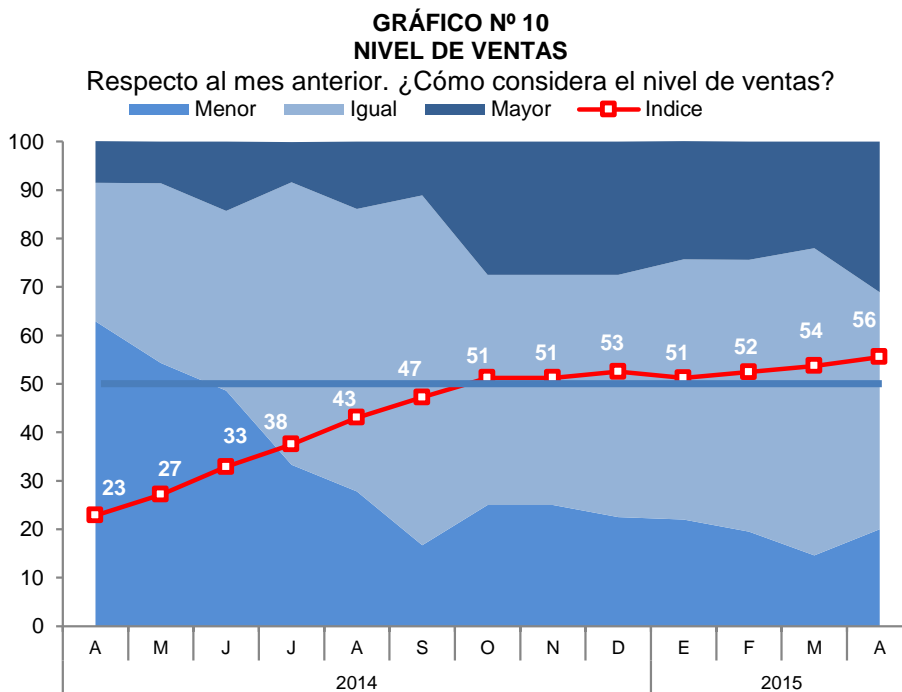

- El índice del acceso al crédito se ubicó en el tramo optimista, alcanzando a 58 puntos. Los sectores servicios, manufactura y comercio reportaron una situación favorable de acceso al crédito.

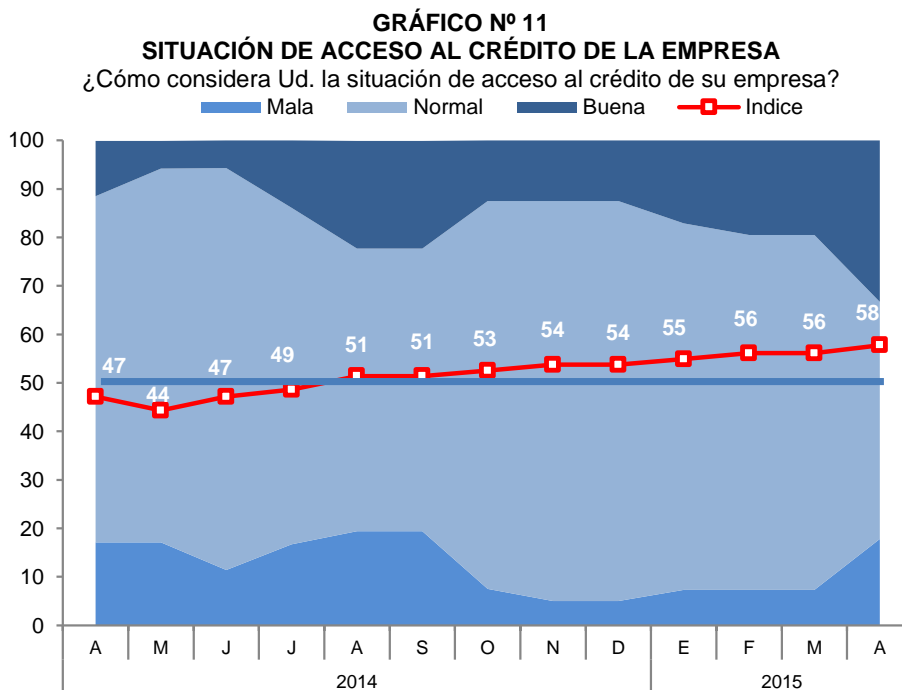

- El índice de la situación financiera de la empresa registró 56 puntos, donde las empresas de los sectores servicios y manufactura calificaron su situación financiera como buena.

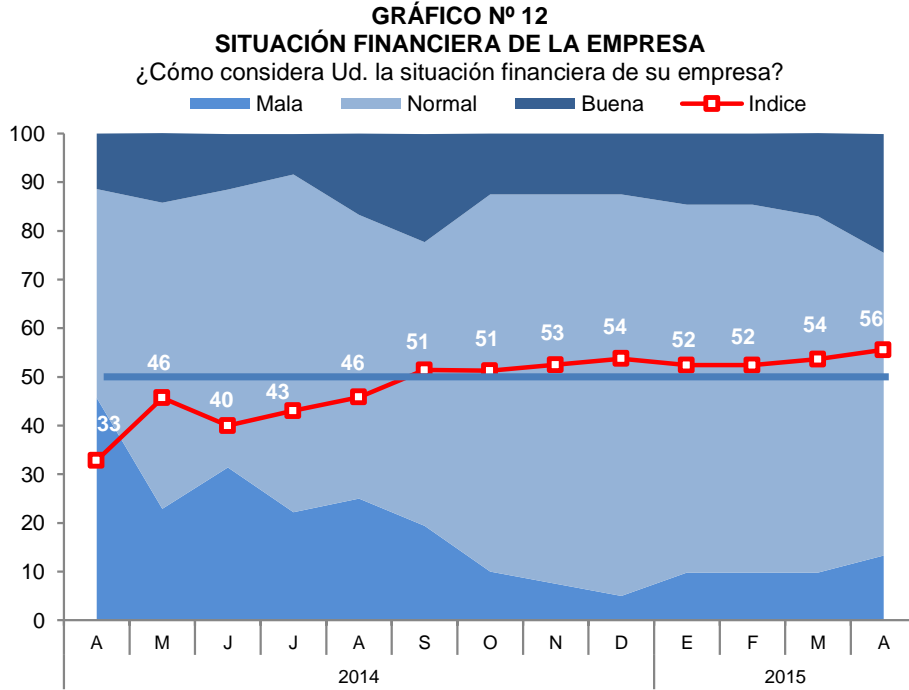

- Para los próximos tres meses, el índice de expectativas de demanda registró 62 puntos, manteniéndose en el tramo optimista. Las empresas de los sectores servicios, manufactura y comercio esperan tener mayor demanda en los próximos tres meses.

**GRÁFICO N° 13**  
**EXPECTATIVA DE DEMANDA DE SUS PRODUCTOS A 3 MESES**  
Indique su previsión para los próximos tres meses respecto a la demanda de los productos de su empresa.

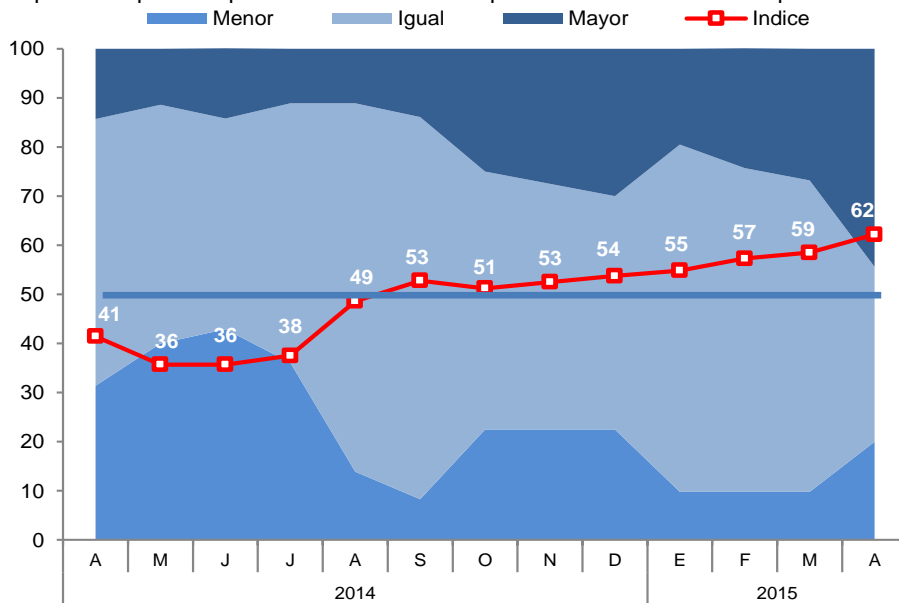

- Con relación a las expectativas de contratación de personal para los próximos tres meses, el índice alcanzó a 57 puntos. Las empresas que esperan contratar más personal, están comprendidas en el sector manufactura.

**GRÁFICO N° 14**  
**EXPECTATIVA DE CONTRATACIÓN DE PERSONAL A 3 MESES**

Indique su previsión para los próximos tres meses respecto al número de personal empleado en su empresa.

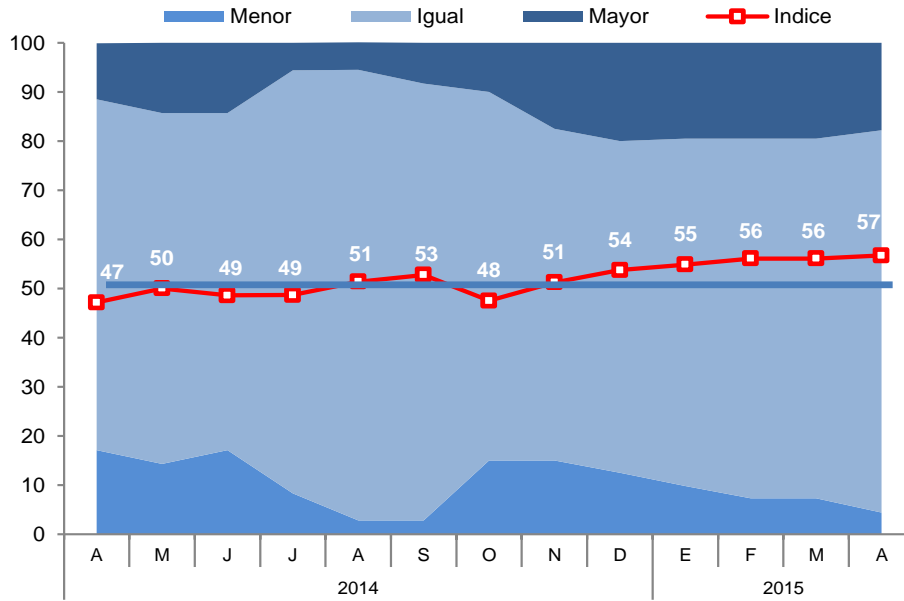

## **VII. ANEXOS**

**ANEXO 1**

**MADRE DE DIOS: PRODUCCIÓN AGROPECUARIA 1/  
(T.m.)**

PRODUCTOS	2014									2015				PRODUCTOS
	ABR	MAY	JUN	JUL	AGO	SET	OCT	NOV	DIC	ENE	FEB	MAR	ABR	
<b>AGRÍCOLA</b>														<b>AGRÍCOLA</b>
Achiote	1	1	0	1	1	4	2	1	0	0	0	0	0	Achiote
Arroz	451	0	0	0	0	0	0	0	0	791	1 943	1 850	299	Arroz
Cacao	11	13	7	11	9	5	5	11	11	6	11	11	15	Cacao
Café	3	4	3	2	1	0	0	0	0	0	1	2	3	Café
Caña de azúcar	9	0	63	77	78	58	51	65	72	13	7	29	42	Caña de azúcar
Copoazú	39	34	40	25	24	0	0	0	0	55	52	64	81	Copoazú
Frijol	0	0	31	178	114	0	0	0	0	0	0	0	0	Frijol
Maíz amarillo	1 252	0	0	501	424	0	0	0	10	909	4 568	3 931	980	Maíz amarillo
Mango	0	0	0	0	0	0	0	163	99	0	0	0	4	Mango
Palta	0	0	0	0	0	81	170	189	33	0	0	0	0	Palta
Papaya	570	558	751	642	701	789	955	966	994	798	889	1 041	1 308	Papaya
Pasto brachiaria	52 303	53 462	58 365	57 157	55 603	51 927	49 214	64 072	59 883	56 436	64 243	55 365	59 563	Pasto brachiaria
Pasto yarahua	561	565	584	524	516	606	822	820	899	712	1 392	1 146	1 420	Pasto yarahua
Piña	109	86	82	74	109	296	348	502	484	321	273	322	200	Piña
Plátano	1 041	1 276	1 477	1 452	1 398	1 488	1 734	2 170	1 798	1 357	1 648	1 487	1 576	Plátano
Yuca	589	667	782	846	850	725	699	1 089	894	693	587	698	703	Yuca
<b>Otros agrícolas</b>														<b>Otros agrícolas</b>
Camote	16	18	21	18	28	33	38	40	33	27	9	15	17	Camote
Carambola	15	7	10	10	12	9	6	10	5	8	16	16	14	Carambola
Cocona	26	18	35	26	25	11	22	12	25	22	15	25	25	Cocona
Coco	24	29	49	32	23	32	40	43	34	27	22	30	41	Coco
Lima	67	84	96	65	30	0	0	0	0	0	2	29	65	Lima
Limón ácido	35	33	40	26	25	26	40	27	30	30	43	45	45	Limón ácido
Maíz choclo	0	0	0	0	0	0	0	0	0	92	82	0	0	Maíz choclo
Mandarina	11	79	118	138	53	11	0	0	0	0	0	27	68	Mandarina
Naranja	119	131	180	148	45	12	2	0	0	0	0	56	111	Naranja
Uncucha	66	76	69	76	75	64	63	86	70	48	30	53	54	Uncucha
<b>PECUARIA</b>														<b>PECUARIA</b>
Carne de ave 2/	503	495	542	569	587	595	644	619	635	562	593	550	589	Carne de ave 2/
Huevo	122	137	145	153	148	152	148	155	143	129	127	136	126	Huevo
Carne de ovino 2/	10	10	11	11	11	11	11	12	12	9	10	10	9	Carne de ovino 2/
Carne de porcino 2/	30	35	30	37	35	37	35	35	41	29	31	33	33	Carne de porcino 2/
Carne de vacuno 2/	271	224	280	306	300	310	299	273	311	278	280	277	278	Carne de vacuno 2/
Leche	369	351	348	305	315	333	345	349	358	371	370	366	307	Leche

1/ Cifras preliminares.

2/ Peso neto.

FUENTE: MINA GRI - Madre de Dios.

Elaboración: BCRP, Sucursal Cusco. Departamento de Estudios Económicos.



**ANEXO 2**

**MADRE DE DIOS: PRODUCCIÓN PESQUERA 1/  
(T.m.)**

	2014										2015				
	ABR	MAY	JUN	JUL	AGO	SET	OCT	NOV	DIC	ENE	FEB	MAR	ABR		
CHD 2/ 1. Fresco	55	31	43	47	46	60	56	40	52	58	47	53	65	CHD 2/ 1. Fresco	

1/ Cifras preliminares.

2/ Consumo Humano Directo.

FUENTE: Ministerio de la Producción.

ELABORACIÓN: BCRP, Sucursal Cusco. Departamento de Estudios Económicos.



**ANEXO 3**

**MADRE DE DIOS: PRODUCCIÓN MINERA 1/**

PRODUCTOS	2014									2015				PRODUCTOS
	ABR	MAY	JUN	JUL	AGO	SET	OCT	NOV	DIC	ENE	FEB	MAR	ABR	
<b>MINERÍA METÁLICA</b> Oro (Onzas Troy)	17 578	9 857	7 619	10 032	13 811	19 322	25 208	26 044	30 675	19 938	32 688	38 422	38 869	<b>MINERÍA METÁLICA</b> Oro (Onzas Troy)

1/ Cifras preliminares.

FUENTE: MINEM.

ELABORACIÓN: BCRP, Sucursal Cusco. Departamento de Estudios Económicos.





**ANEXO 4**

**MADRE DE DIOS: EXPORTACIONES POR GRUPO DE PRODUCTOS 1/**

(Valores FOB en Miles de US\$)

GRUPO	2 014										2 015				GRUPO
	ABR	MAY	JUN	JUL	AGO	SET	OCT	NOV	DIC	ENE	FEB	MAR	ABR		
<b>Productos tradicionales</b>	<b>2 063</b>	<b>4 489</b>	<b>3 208</b>	<b>6 301</b>	<b>11 736</b>	<b>12 188</b>	<b>17 498</b>	<b>13 899</b>	<b>5 506</b>	<b>5 963</b>	<b>12 396</b>	<b>16 111</b>	<b>15 790</b>	<b>Productos tradicionales</b>	
Agrícolas	0	0	0	0	0	0	0	0	0	0	0	0	0	Agrícolas	
Mineros	2 063	4 489	3 208	6 301	11 736	12 188	17 498	13 899	5 506	5 963	12 396	16 111	15 790	Mineros	
<b>Productos no tradicionales</b>	<b>1 358</b>	<b>1 213</b>	<b>1 751</b>	<b>1 636</b>	<b>1 267</b>	<b>2 344</b>	<b>2 129</b>	<b>799</b>	<b>1 093</b>	<b>327</b>	<b>395</b>	<b>1 192</b>	<b>799</b>	<b>Productos no tradicionales</b>	
Agropecuarios	1 284	1 070	1 299	1 452	1 026	2 138	1 872	608	645	139	366	999	650	Agropecuarios	
Pesqueros	0	0	0	0	0	0	0	0	0	0	0	0	0	Pesqueros	
Textiles	0	0	96	0	0	99	0	0	0	0	0	0	0	Textiles	
Maderas y papeles, y sus manufacturas	74	137	340	184	241	100	257	164	448	148	29	193	149	Maderas y papeles, y sus manufacturas	
Químicos	0	6	0	0	0	0	0	27	0	0	0	0	0	Químicos	
Sidero-metalúrgicos y joyería	0	0	0	0	0	0	0	0	0	0	0	0	0	Sidero-metalúrgicos y joyería	
Metal mecánicos	0	0	0	0	0	0	0	0	0	0	0	0	0	Metal mecánicos	
Otros	0	0	16	0	0	7	0	0	0	40	0	0	0	Otros	
<b>TOTAL EXPORTACIONES</b>	<b>3 421</b>	<b>5 702</b>	<b>4 959</b>	<b>7 937</b>	<b>13 003</b>	<b>14 532</b>	<b>19 627</b>	<b>14 698</b>	<b>6 599</b>	<b>6 290</b>	<b>12 791</b>	<b>17 303</b>	<b>16 589</b>	<b>TOTAL EXPORTACIONES</b>	

1/ Cifras preliminares.

FUENTE: SUNAT.

ELABORACIÓN: BCRP, Sucursal Cusco. Departamento de Estudios Económicos.

**ANEXO 5**



MADRE DE DIOS: EXPORTACIONES POR GRUPO DE PRODUCTOS 1/  
(Valores FOB en Miles de US\$)

GRUPO	2 014									2 015				GRUPO
	ABR	MAY	JUN	JUL	AGO	SET	OCT	NOV	DIC	ENE	FEB	MAR	ABR	
<b>PRODUCTOS TRADICIONALES</b>	<b>2 063</b>	<b>4 489</b>	<b>3 208</b>	<b>6 301</b>	<b>11 736</b>	<b>12 188</b>	<b>17 498</b>	<b>13 899</b>	<b>5 506</b>	<b>5 963</b>	<b>12 396</b>	<b>16 111</b>	<b>15 790</b>	<b>PRODUCTOS TRADICIONALES</b>
Mineros	2 063	4 489	3 208	6 301	11 736	12 188	17 498	13 899	5 506	5 963	12 396	16 111	15 790	Mineros
Oro	2 063	4 489	3 208	6 301	11 736	12 188	17 498	13 899	5 506	5 963	12 396	16 111	15 790	Oro
<b>PRODUCTOS NO TRADICIONALES</b>	<b>1 358</b>	<b>1 213</b>	<b>1 751</b>	<b>1 636</b>	<b>1 267</b>	<b>2 344</b>	<b>2 129</b>	<b>799</b>	<b>1 093</b>	<b>327</b>	<b>395</b>	<b>1 192</b>	<b>799</b>	<b>PRODUCTOS NO TRADICIONALES</b>
Agropecuario	1 284	1 070	1 299	1 452	1 026	2 138	1 872	608	645	139	366	999	650	Agropecuario
Nueces del Brasil con o sin cáscara, frescas o secas.	1 279	1 070	1 299	1 452	1 026	2 138	1 872	595	645	139	366	999	646	Nueces del Brasil con o sin cáscara, frescas o secas.
Los demás frutos de cáscara, frescos o secos, inc. sin cáscara o mondados.	5	0	0	0	0	0	0	10	0	0	0	0	0	Los demás frutos de cáscara, frescos o secos, inc. sin cáscara o mondados.
Harina, semola	0	0	0	0	0	0	0	0	0	0	0	0	4	Harina, semola
Las demás aves.	0	0	0	0	0	0	0	3	0	0	0	0	0	Las demás aves.
Resto	0	0	0	0	0	0	0	0	0	0	0	0	4	Resto
<b>Textiles</b>	<b>0</b>	<b>0</b>	<b>96</b>	<b>0</b>	<b>0</b>	<b>99</b>	<b>0</b>	<b>0</b>	<b>0</b>	<b>0</b>	<b>0</b>	<b>0</b>	<b>0</b>	<b>Textiles</b>
Prendas de vestir y otras confecciones	0	0	96	0	0	99	0	0	0	0	0	0	0	Prendas de vestir y otras confecciones
<b>Maderas y papeles, y sus manufacturas</b>	<b>74</b>	<b>137</b>	<b>340</b>	<b>184</b>	<b>241</b>	<b>100</b>	<b>257</b>	<b>164</b>	<b>448</b>	<b>148</b>	<b>29</b>	<b>193</b>	<b>149</b>	<b>Maderas y papeles, y sus manufacturas</b>
Madera moldurada distinta de las coníferas	0	0	37	0	38	40	104	108	242	0	0	0	111	Madera moldurada distinta de las coníferas
Las demás maderas molduradas	0	69	0	0	0	0	0	0	32	0	0	0	0	Las demás maderas molduradas
Demás maderas aserradas o debastadas longitudinalmente, cortada o desenrollada	42	68	266	169	177	60	153	56	174	148	29	193	38	Demás maderas aserradas o debastadas longitudinalmente, cortada o desenrollada
Tabillas y frisos para parques, sin ensamblar, distintas de las coníferas	32	0	37	15	26	0	0	0	0	0	0	0	0	Tabillas y frisos para parques, sin ensamblar, distintas de las coníferas
<b>Químicos</b>	<b>0</b>	<b>6</b>	<b>0</b>	<b>0</b>	<b>0</b>	<b>0</b>	<b>0</b>	<b>27</b>	<b>0</b>	<b>0</b>	<b>0</b>	<b>0</b>	<b>0</b>	<b>Químicos</b>
Resto de productos químicos	0	0	0	0	0	0	0	27	0	0	0	0	0	Resto de productos químicos
Las demás formas de caucho natural, excepto en latex	0	6	0	0	0	0	0	0	0	0	0	0	0	Las demás formas de caucho natural, excepto en latex
Resto	0	0	0	0	0	0	0	27	0	0	0	0	0	Resto
<b>Otros</b>	<b>0</b>	<b>0</b>	<b>16</b>	<b>0</b>	<b>0</b>	<b>7</b>	<b>0</b>	<b>0</b>	<b>0</b>	<b>40</b>	<b>0</b>	<b>0</b>	<b>0</b>	<b>Otros</b>
Resto de productos no tradicionales	0	0	16	0	0	7	0	0	0	40	0	0	0	Resto de productos no tradicionales
<b>TOTAL EXPORTACIONES</b>	<b>3 421</b>	<b>5 702</b>	<b>4 959</b>	<b>7 937</b>	<b>13 003</b>	<b>14 532</b>	<b>19 627</b>	<b>14 698</b>	<b>6 599</b>	<b>6 290</b>	<b>12 791</b>	<b>17 303</b>	<b>16 589</b>	<b>TOTAL EXPORTACIONES</b>

1/ Cifras preliminares.

FUENTE: SUNAT.

ELABORACIÓN: BCRP, Sucursal Cusco, Departamento de Estudios Económicos.



**ANEXO 6**

**MADRE DE DIOS: IMPORTACIONES SEGÚN USO O DESTINO ECONÓMICO 1/ 2/**

(Valores FOB en Miles de US\$)

	2014									2015				
	ABR	MAY	JUN	JUL	AGO	SET	OCT	NOV	DIC	ENE	FEB	MAR	ABR	
<b>I. Bienes de consumo</b>	<b>479</b>	<b>679</b>	<b>316</b>	<b>458</b>	<b>237</b>	<b>75</b>	<b>285</b>	<b>132</b>	<b>146</b>	<b>1 183</b>	<b>738</b>	<b>1 404</b>	<b>836</b>	<b>I. Bienes de consumo</b>
No duraderos	479	679	316	420	237	75	281	132	146	1 181	738	1 404	836	No duraderos
Duraderos	0	0	0	38	0	0	4	0	0	2	0	0	0	Duraderos
<b>II. Insumos</b>	<b>166</b>	<b>181</b>	<b>45</b>	<b>106</b>	<b>154</b>	<b>195</b>	<b>130</b>	<b>347</b>	<b>459</b>	<b>160</b>	<b>171</b>	<b>308</b>	<b>148</b>	<b>II. Insumos</b>
Combustibles, lubricantes y conexos	0	0	0	0	0	0	0	0	0	0	0	0	0	Combustibles, lubricantes y conexos
Materias primas para la agricultura	0	0	0	0	0	0	0	0	36	72	46	123	0	Materias primas para la agricultura
Materias primas para la industria	166	181	45	106	154	195	130	347	423	88	125	185	148	Materias primas para la industria
<b>III. Bienes de capital</b>	<b>114</b>	<b>124</b>	<b>155</b>	<b>114</b>	<b>114</b>	<b>226</b>	<b>240</b>	<b>118</b>	<b>1 163</b>	<b>237</b>	<b>274</b>	<b>114</b>	<b>109</b>	<b>III. Bienes de capital</b>
Materiales de construcción	114	114	0	114	114	226	114	118	0	229	194	114	109	Materiales de construcción
Para la agricultura	0	0	0	0	0	0	0	0	0	0	22	0	0	Para la agricultura
Para la industria	0	10	155	0	0	0	126	0	1 163	8	58	0	0	Para la industria
Equipos de transporte	0	0	0	0	0	0	0	0	0	0	0	0	0	Equipos de transporte
<b>IV. Otros bienes</b>	<b>0</b>	<b>0</b>	<b>0</b>	<b>0</b>	<b>0</b>	<b>0</b>	<b>0</b>	<b>0</b>	<b>0</b>	<b>0</b>	<b>0</b>	<b>0</b>	<b>0</b>	<b>IV. Otros bienes</b>
<b>TOTAL</b>	<b>759</b>	<b>984</b>	<b>516</b>	<b>678</b>	<b>505</b>	<b>496</b>	<b>655</b>	<b>597</b>	<b>1 768</b>	<b>1 580</b>	<b>1 183</b>	<b>1 826</b>	<b>1 093</b>	<b>TOTAL</b>

1/ Cifras preliminares.

2/ Debido al redondeo de los datos parciales, los totales pueden diferir de la suma de las partes.

FUENTE: SUNAT.

ELABORACIÓN: BCRP, Sucursal Cusco. Departamento de Estudios Económicos.

ANEXO 7

MADRE DE DIOS: IMPORTACIONES SEGÚN USO O DESTINO ECONÓMICO 1/2/  
(Valores FOB en Miles de US\$)

GRUPO	2 014								2 015				GRUPO	
	ABR	MAY	JUN	JUL	AGO	SET	OCT	NOV	DIC	ENE	FEB	MAR		ABR
<b>BIENES DE CONSUMO</b>	<b>479</b>	<b>679</b>	<b>316</b>	<b>458</b>	<b>237</b>	<b>75</b>	<b>285</b>	<b>132</b>	<b>146</b>	<b>1 183</b>	<b>738</b>	<b>1 404</b>	<b>836</b>	<b>BIENES DE CONSUMO</b>
<b>Bienes de consumo no duradero</b>	<b>479</b>	<b>679</b>	<b>316</b>	<b>420</b>	<b>237</b>	<b>75</b>	<b>281</b>	<b>132</b>	<b>146</b>	<b>1 181</b>	<b>738</b>	<b>1 404</b>	<b>836</b>	<b>Bienes de consumo no duradero</b>
Productos alimenticios primarios	438	410	218	76	95	0	52	20	0	1 000	636	1 342	566	Productos alimenticios primarios
Productos alimenticios elaborados	38	80	79	188	64	75	108	36	146	105	102	62	159	Productos alimenticios elaborados
Bebidas	3	0	19	11	11	0	0	9	0	0	0	0	0	Bebidas
Otros bienes de consumo no duradero	0	190	0	145	67	0	122	68	0	76	0	0	112	Otros bienes de consumo no duradero
<b>Bienes de consumo duradero</b>	<b>0</b>	<b>0</b>	<b>0</b>	<b>38</b>	<b>0</b>	<b>0</b>	<b>4</b>	<b>0</b>	<b>0</b>	<b>2</b>	<b>0</b>	<b>0</b>	<b>0</b>	<b>Bienes de consumo duradero</b>
Obj.de adorno de uso personal, instrumento musical y otros	0	0	0	3	0	0	4	0	0	1	0	0	0	Obj.de adorno de uso personal, instrumento musical y otros
Muebles y otro equipo para el hogar	0	0	0	34	0	0	0	0	0	1	0	0	0	Muebles y otro equipo para el hogar
<b>INSUMOS</b>	<b>166</b>	<b>181</b>	<b>45</b>	<b>106</b>	<b>154</b>	<b>195</b>	<b>130</b>	<b>347</b>	<b>459</b>	<b>160</b>	<b>171</b>	<b>308</b>	<b>148</b>	<b>INSUMOS</b>
<b>Materias primas para la agricultura</b>	<b>0</b>	<b>0</b>	<b>0</b>	<b>0</b>	<b>0</b>	<b>0</b>	<b>0</b>	<b>0</b>	<b>36</b>	<b>72</b>	<b>46</b>	<b>123</b>	<b>0</b>	<b>Materias primas para la agricultura</b>
Alimentos para animales semielaborados	0	0	0	0	0	0	0	0	36	72	46	123	0	Alimentos para animales semielaborados
<b>Materias primas para la industria</b>	<b>166</b>	<b>181</b>	<b>45</b>	<b>106</b>	<b>154</b>	<b>195</b>	<b>130</b>	<b>347</b>	<b>423</b>	<b>88</b>	<b>125</b>	<b>185</b>	<b>148</b>	<b>Materias primas para la industria</b>
Productos alimenticios primarios	79	36	30	0	46	38	130	228	135	71	46	114	41	Productos alimenticios primarios
Productos alimenticios semielaborados	0	0	0	0	0	0	0	0	4	0	0	9	0	Productos alimenticios semielaborados
Productos agropecuarios no alimenticios semielaborados	0	44	0	0	0	39	0	0	46	0	0	0	0	Productos agropecuarios no alimenticios semielaborados
Productos mineros elaborados	88	100	0	98	108	105	0	101	237	0	79	61	91	Productos mineros elaborados
Productos químico - farmacéuticos primarios	0	0	15	7	0	13	0	18	0	17	0	0	16	Productos químico - farmacéuticos primarios
<b>BIENES DE CAPITAL</b>	<b>114</b>	<b>124</b>	<b>155</b>	<b>114</b>	<b>114</b>	<b>226</b>	<b>240</b>	<b>118</b>	<b>1 163</b>	<b>237</b>	<b>274</b>	<b>114</b>	<b>109</b>	<b>BIENES DE CAPITAL</b>
<b>Materiales de construcción</b>	<b>114</b>	<b>114</b>	<b>0</b>	<b>114</b>	<b>114</b>	<b>226</b>	<b>114</b>	<b>118</b>	<b>0</b>	<b>229</b>	<b>194</b>	<b>114</b>	<b>109</b>	<b>Materiales de construcción</b>
Materiales de construcción - elaborados	114	114	0	114	114	226	114	118	0	229	194	114	109	Materiales de construcción - elaborados
<b>Para la agricultura</b>	<b>0</b>	<b>0</b>	<b>0</b>	<b>0</b>	<b>0</b>	<b>0</b>	<b>0</b>	<b>0</b>	<b>0</b>	<b>0</b>	<b>22</b>	<b>0</b>	<b>0</b>	<b>Para la agricultura</b>
Bienes de capital para la agricultura-maquinas y herramientas	0	0	0	0	0	0	0	0	0	0	22	0	0	Bienes de capital para la agricultura-maquinas y herramientas
<b>Para la industria</b>	<b>0</b>	<b>10</b>	<b>155</b>	<b>0</b>	<b>0</b>	<b>0</b>	<b>126</b>	<b>0</b>	<b>1 163</b>	<b>8</b>	<b>58</b>	<b>0</b>	<b>0</b>	<b>Para la industria</b>
Bienes de capital para la industria-maquinas y aparatos de ofic. serv. y científicos	0	0	0	0	0	0	0	0	4	0	0	0	0	Bienes de capital para la industria-maquinas y aparatos de ofic. serv. y científicos
Bienes de capital para la industria-partes y accesorios de maquinaria industrial	0	0	0	0	0	0	0	0	165	0	0	0	0	Bienes de capital para la industria-partes y accesorios de maquinaria industrial
Bienes de capital para la industria-otro equipo fijo	0	10	30	0	0	0	126	0	941	8	58	0	0	Bienes de capital para la industria-otro equipo fijo
Bienes de capital para la industria-otro equipo fijo	0	0	125	0	0	0	0	0	53	0	0	0	0	Bienes de capital para la industria-otro equipo fijo
<b>TOTAL IMPORTACIONES</b>	<b>759</b>	<b>984</b>	<b>516</b>	<b>678</b>	<b>505</b>	<b>496</b>	<b>655</b>	<b>597</b>	<b>1 768</b>	<b>1 580</b>	<b>1 183</b>	<b>1 826</b>	<b>1 093</b>	<b>TOTAL IMPORTACIONES</b>

1/ Cifras preliminares.

2/ Debido al redondeo de los datos parciales, los totales pueden diferir de la suma de las partes.

FUENTE: SUNAT.

ELABORACIÓN: BCRP, Sucursal Cusco. Departamento de Estudios Económicos.



**ANEXO 8**

**MADRE DE DIOS: INGRESOS CORRIENTES DEL GOBIERNO CENTRAL**

(Miles de nuevos soles)

	2014									2015				
	ABR	MAY	JUN	JUL	AGO	SET	OCT	NOV	DIC	ENE	FEB	MAR	ABR	
<b>I. INGRESOS TRIBUTARIOS</b>	<b>3 731</b>	<b>3 525</b>	<b>2 925</b>	<b>3 216</b>	<b>3 490</b>	<b>4 299</b>	<b>4 505</b>	<b>4 398</b>	<b>4 807</b>	<b>4 780</b>	<b>3 785</b>	<b>4 901</b>	<b>4 858</b>	<b>I. INGRESOS TRIBUTARIOS</b>
<b>1. Impuestos a los Ingresos</b>	<b>2 514</b>	<b>2 137</b>	<b>1 770</b>	<b>2 038</b>	<b>2 291</b>	<b>2 752</b>	<b>2 789</b>	<b>2 636</b>	<b>2 769</b>	<b>3 197</b>	<b>2 422</b>	<b>3 220</b>	<b>3 034</b>	<b>1. Impuestos a los Ingresos</b>
- Personas Naturales	538	591	506	539	564	635	645	583	654	833	435	592	522	- Personas Naturales
- Personas Jurídicas	1 489	1 174	1 169	1 367	1 656	1 880	1 969	1 937	1 796	2 171	1 918	1 907	1 808	- Personas Jurídicas
- Regularización	487	372	95	132	71	237	175	116	319	193	69	721	704	- Regularización
<b>2. Impuestos a la Importación</b>	<b>98</b>	<b>110</b>	<b>49</b>	<b>28</b>	<b>47</b>	<b>135</b>	<b>108</b>	<b>228</b>	<b>143</b>	<b>212</b>	<b>137</b>	<b>227</b>	<b>94</b>	<b>2. Impuestos a la Importación</b>
<b>3. Impuestos General a las Ventas</b>	<b>393</b>	<b>768</b>	<b>569</b>	<b>607</b>	<b>685</b>	<b>825</b>	<b>995</b>	<b>922</b>	<b>1 037</b>	<b>838</b>	<b>656</b>	<b>773</b>	<b>741</b>	<b>3. Impuestos General a las Ventas</b>
- Operaciones Internas	390	763	474	585	680	812	930	911	927	822	622	773	716	- Operaciones Internas
- Operaciones Externas	3	5	95	22	5	13	65	11	110	16	34	0	25	- Operaciones Externas
<b>4. Impuestos Selectivo al Consumo</b>	<b>5</b>	<b>0</b>	<b>23</b>	<b>6</b>	<b>6</b>	<b>0</b>	<b>7</b>	<b>0</b>	<b>16</b>	<b>0</b>	<b>0</b>	<b>0</b>	<b>0</b>	<b>4. Impuestos Selectivo al Consumo</b>
<b>5. Otros Ingresos Tributarios</b>	<b>721</b>	<b>510</b>	<b>514</b>	<b>537</b>	<b>461</b>	<b>587</b>	<b>606</b>	<b>612</b>	<b>842</b>	<b>533</b>	<b>570</b>	<b>681</b>	<b>989</b>	<b>5. Otros Ingresos Tributarios</b>
<b>II. INGRESOS NO TRIBUTARIOS</b>	<b>127</b>	<b>185</b>	<b>88</b>	<b>126</b>	<b>15</b>	<b>264</b>	<b>484</b>	<b>7</b>	<b>82</b>	<b>6</b>	<b>53</b>	<b>272</b>	<b>40</b>	<b>II. INGRESOS NO TRIBUTARIOS</b>
<b>INGRESOS CORRIENTES (I+II)</b>	<b>3 858</b>	<b>3 710</b>	<b>3 013</b>	<b>3 342</b>	<b>3 505</b>	<b>4 563</b>	<b>4 989</b>	<b>4 405</b>	<b>4 889</b>	<b>4 786</b>	<b>3 838</b>	<b>5 173</b>	<b>4 898</b>	<b>INGRESOS CORRIENTES (I+II)</b>

FUENTE: SUNAT

ELABORACIÓN: BCRP. Sucursal Cusco. Departamento de Estudios Económicos.

**ANEXO 9**

**MADRE DE DIOS: GASTOS NO FINANCIEROS DEL GOBIERNO NACIONAL 1/ 2/**  
(Millones de nuevos soles)

	2014									2015				
	ABR	MAY	JUN	JUL	AGO	SET	OCT	NOV	DIC	ENE	FEB	MAR	ABR	
<b>GASTO NO FINANCIERO</b>	<b>103</b>	<b>18</b>	<b>13</b>	<b>21</b>	<b>23</b>	<b>21</b>	<b>116</b>	<b>12</b>	<b>49</b>	<b>24</b>	<b>11</b>	<b>18</b>	<b>122</b>	<b>GASTO NO FINANCIERO</b>
<b>a. GASTOS CORRIENTES</b>	<b>17</b>	<b>8</b>	<b>10</b>	<b>18</b>	<b>20</b>	<b>19</b>	<b>26</b>	<b>10</b>	<b>29</b>	<b>23</b>	<b>10</b>	<b>17</b>	<b>7</b>	<b>a. GASTOS CORRIENTES</b>
1. Remuneraciones	4	4	4	5	4	4	4	4	5	3	3	3	3	1. Remuneraciones
2. Bienes y servicios	12	4	4	13	6	11	20	6	21	20	4	10	3	2. Bienes y servicios
3. Transferencias	2	0	2	1	10	4	2	0	3	0	3	4	1	3. Transferencias
<b>b. GASTO DE CAPITAL</b>	<b>86</b>	<b>10</b>	<b>3</b>	<b>3</b>	<b>3</b>	<b>3</b>	<b>91</b>	<b>2</b>	<b>20</b>	<b>0</b>	<b>1</b>	<b>1</b>	<b>115</b>	<b>b. GASTO DE CAPITAL</b>
1. Formación bruta de capital	86	10	3	3	3	3	91	2	20	0	1	1	115	1. Formación bruta de capital
2. Otros gastos de capital	0	0	0	0	0	0	0	0	0	0	0	0	0	2. Otros gastos de capital

1/ Información actualizada al 30 de abril de 2015.

2/ Debido al redondeo de los datos parciales, los totales pueden diferir de la suma de las partes.

Fuente: Ministerio de Economía y Finanzas.

Elaboración: BCRP, Sucursal Cusco. Departamento de Estudios Económicos.

**ANEXO 10**

**MADRE DE DIOS: GASTOS NO FINANCIEROS DEL GOBIERNO REGIONAL 1/ 2/**  
(Millones de nuevos soles)

	2014									2015				
	ABR	MAY	JUN	JUL	AGO	SET	OCT	NOV	DIC	ENE	FEB	MAR	ABR	
<b>GASTO NO FINANCIERO</b>	<b>16</b>	<b>23</b>	<b>19</b>	<b>23</b>	<b>22</b>	<b>22</b>	<b>21</b>	<b>25</b>	<b>64</b>	<b>11</b>	<b>15</b>	<b>15</b>	<b>18</b>	<b>GASTO NO FINANCIERO</b>
<b>a. GASTOS CORRIENTES</b>	<b>10</b>	<b>12</b>	<b>11</b>	<b>14</b>	<b>12</b>	<b>12</b>	<b>12</b>	<b>14</b>	<b>23</b>	<b>10</b>	<b>12</b>	<b>11</b>	<b>13</b>	<b>a. GASTOS CORRIENTES</b>
1. Remuneraciones	6	8	7	9	7	7	7	8	11	7	9	7	8	1. Remuneraciones
2. Bienes y servicios	3	4	4	4	4	5	4	5	11	2	3	4	5	2. Bienes y servicios
3. Transferencias	1	0	0	1	1	1	0	1	1	1	1	1	0	3. Transferencias
<b>b. GASTO DE CAPITAL</b>	<b>5</b>	<b>11</b>	<b>7</b>	<b>10</b>	<b>9</b>	<b>10</b>	<b>9</b>	<b>11</b>	<b>40</b>	<b>1</b>	<b>3</b>	<b>4</b>	<b>5</b>	<b>b. GASTO DE CAPITAL</b>
1. Formación bruta de capital	5	11	7	10	9	10	9	11	40	1	3	4	5	1. Formación bruta de capital
2. Otros gastos de capital	0	0	0	0	0	0	0	0	0	0	0	0	0	2. Otros gastos de capital

1/ Información actualizada al 30 de abril de 2015.

2/ Debido al redondeo de los datos parciales, los totales pueden diferir de la suma de las partes.

Fuente: Ministerio de Economía y Finanzas.

Elaboración: BCRP, Sucursal Cusco. Departamento de Estudios Económicos.

**ANEXO 11**





**MADRE DE DIOS: GASTOS NO FINANCIEROS DE LOS GOBIERNOS LOCALES 1/ 2/**  
(Millones de nuevos soles)

	2014									2015				
	ABR	MAY	JUN	JUL	AGO	SET	OCT	NOV	DIC	ENE	FEB	MAR	ABR	
<b>GASTO NO FINANCIERO</b>	<b>5</b>	<b>6</b>	<b>6</b>	<b>6</b>	<b>5</b>	<b>5</b>	<b>6</b>	<b>5</b>	<b>15</b>	<b>1</b>	<b>3</b>	<b>4</b>	<b>5</b>	<b>GASTO NO FINANCIERO</b>
<b>a. GASTOS CORRIENTES</b>	<b>3</b>	<b>3</b>	<b>3</b>	<b>3</b>	<b>3</b>	<b>3</b>	<b>3</b>	<b>3</b>	<b>7</b>	<b>1</b>	<b>3</b>	<b>3</b>	<b>3</b>	<b>a. GASTOS CORRIENTES</b>
1. Remuneraciones	1	1	1	1	1	1	1	1	2	1	1	1	1	1. Remuneraciones
2. Bienes y servicios	2	2	2	2	2	2	2	2	4	0	2	2	2	2. Bienes y servicios
3. Transferencias	0	0	0	0	0	0	0	0	1	0	0	0	0	3. Transferencias
<b>b. GASTO DE CAPITAL</b>	<b>2</b>	<b>2</b>	<b>2</b>	<b>3</b>	<b>2</b>	<b>2</b>	<b>3</b>	<b>2</b>	<b>8</b>	<b>0</b>	<b>0</b>	<b>1</b>	<b>2</b>	<b>b. GASTO DE CAPITAL</b>
1. Formación bruta de capital	2	2	2	3	2	2	3	2	8	0	0	1	2	1. Formación bruta de capital
2. Otros gastos de capital	0	0	0	0	0	0	0	0	0	0	0	0	0	2. Otros gastos de capital

1/ Información actualizada al 30 de abril de 2015.

2/ Debido al redondeo de los datos parciales, los totales pueden diferir de la suma de las partes.

Fuente: Ministerio de Economía y Finanzas.

Elaboración: BCRP, Sucursal Cusco. Departamento de Estudios Económicos.

**ANEXO 12**

**MADRE DE DIOS: CRÉDITO 1/ 2/**  
(Saldos en Millones de Nuevos Soles)

INSTITUCIONES	2014									2015				INSTITUCIONES
	ABR	MAY	JUN	JUL	AGO	SET	OCT	NOV	DIC	ENE	FEB	MAR	ABR	
I. BANCO DE LA NACIÓN	19	20	21	21	21	22	22	22	23	23	23	24	24	I. BANCO DE LA NACIÓN
II. AGROBANCO	0	0	0	16	17	17	16	16	15	13	13	13	16	II. AGROBANCO
III. BANCA MULTIPLE	140	143	146	146	147	146	146	147	145	145	145	146	146	III. BANCA MULTIPLE
IV. INSTITUCIONES NO BANCARIAS	339	336	333	329	327	322	319	318	309	306	305	304	303	IV. INSTITUCIONES NO BANCARIAS
Cajas Municipales	305	300	297	292	289	284	281	278	269	266	265	263	261	Cajas Municipales
Financieras	34	36	36	36	37	38	39	40	40	40	40	41	42	Financieras
<b>TOTAL</b>	<b>499</b>	<b>499</b>	<b>499</b>	<b>511</b>	<b>512</b>	<b>507</b>	<b>503</b>	<b>502</b>	<b>493</b>	<b>488</b>	<b>487</b>	<b>487</b>	<b>489</b>	<b>TOTAL</b>
En M/N	485	486	486	499	499	494	491	490	480	475	474	474	474	En M/N
En M/E	14	13	13	12	13	12	12	12	12	13	13	13	15	En M/E

1/ Cifras preliminares.

2/ Debido al redondeo de los datos parciales, los totales pueden diferir de la suma de las partes.

FUENTE: Superintendencia de Banca, seguros y AFP (SBS).

Elaboración: BCRP, Sucursal Cusco. Departamento de Estudios Económicos.

ANEXO 13

MADRE DE DIOS: DEPÓSITOS 1/ 2/  
(Saldos en Millones de Nuevos Soles)

INSTITUCIONES	2014									2015				INSTITUCIONES
	ABR	MAY	JUN	JUL	AGO	SET	OCT	NOV	DIC	ENE	FEB	MAR	ABR	
<b>I. EMPRESAS BANCARIAS 3/</b>	<b>142</b>	<b>139</b>	<b>143</b>	<b>148</b>	<b>150</b>	<b>149</b>	<b>154</b>	<b>153</b>	<b>159</b>	<b>160</b>	<b>153</b>	<b>154</b>	<b>156</b>	<b>I. EMPRESAS BANCARIAS 3/</b>
<b>Depósitos a la vista</b>	<b>63</b>	<b>60</b>	<b>61</b>	<b>62</b>	<b>66</b>	<b>65</b>	<b>65</b>	<b>61</b>	<b>61</b>	64	60	64	63	<b>Depósitos a la vista</b>
En m/n	55	52	54	54	57	57	54	51	53	55	49	55	53	En m/n
En m/e	8	8	8	8	9	9	11	10	8	9	11	9	10	En m/e
<b>Depósitos de ahorro</b>	<b>63</b>	<b>62</b>	<b>64</b>	<b>69</b>	<b>68</b>	<b>67</b>	<b>70</b>	<b>71</b>	<b>76</b>	<b>76</b>	<b>75</b>	<b>73</b>	<b>76</b>	<b>Depósitos de ahorro</b>
En m/n	52	51	54	59	58	57	59	60	65	64	63	61	64	En m/n
En m/e	11	11	10	11	10	10	11	10	11	12	13	11	12	En m/e
<b>Depósitos a plazo</b>	<b>16</b>	<b>17</b>	<b>17</b>	<b>17</b>	<b>16</b>	<b>17</b>	<b>19</b>	<b>21</b>	<b>21</b>	<b>20</b>	<b>17</b>	<b>17</b>	<b>17</b>	<b>Depósitos a plazo</b>
En m/n	14	15	15	15	14	14	17	19	19	18	16	16	16	En m/n
En m/e	2	2	2	2	2	2	2	2	2	2	2	2	2	En m/e
<b>II. INSTITUCIONES NO BANCARIAS</b>	<b>77</b>	<b>75</b>	<b>76</b>	<b>76</b>	<b>76</b>	<b>77</b>	<b>80</b>	<b>77</b>	<b>79</b>	<b>80</b>	<b>80</b>	<b>80</b>	<b>80</b>	<b>II. INSTITUCIONES NO BANCARIAS</b>
<b>Depósitos a la vista</b>	<b>0</b>	<b>0</b>	<b>0</b>	<b>0</b>	<b>0</b>	<b>0</b>	<b>0</b>	<b>0</b>	<b>0</b>	<b>0</b>	<b>0</b>	<b>0</b>	<b>0</b>	<b>Depósitos a la vista</b>
En m/n	0	0	0	0	0	0	0	0	0	0	0	0	0	En m/n
En m/e	0	0	0	0	0	0	0	0	0	0	0	0	0	En m/e
<b>Depósitos de ahorro</b>	<b>45</b>	<b>43</b>	<b>44</b>	<b>44</b>	<b>43</b>	<b>44</b>	<b>47</b>	<b>44</b>	<b>46</b>	<b>47</b>	<b>46</b>	<b>47</b>	<b>47</b>	<b>Depósitos de ahorro</b>
En m/n	43	41	42	42	41	43	45	42	45	45	45	45	45	En m/n
En m/e	1	1	2	1	1	2	2	2	2	2	2	2	2	En m/e
<b>Depósitos a plazo</b>	<b>32</b>	<b>33</b>	<b>32</b>	<b>32</b>	<b>33</b>	<b>33</b>	<b>33</b>	<b>33</b>	<b>33</b>	<b>33</b>	<b>33</b>	<b>33</b>	<b>33</b>	<b>Depósitos a plazo</b>
En m/n	30	31	30	30	31	31	31	31	31	31	31	31	31	En m/n
En m/e	2	2	2	2	2	2	2	2	2	2	2	2	2	En m/e
<b>III. TOTAL</b>	<b>219</b>	<b>215</b>	<b>219</b>	<b>224</b>	<b>226</b>	<b>226</b>	<b>234</b>	<b>230</b>	<b>238</b>	<b>240</b>	<b>232</b>	<b>234</b>	<b>236</b>	<b>III. TOTAL</b>
<b>Depósitos a la vista</b>	<b>63</b>	<b>60</b>	<b>61</b>	<b>62</b>	<b>66</b>	<b>65</b>	<b>65</b>	<b>61</b>	<b>61</b>	<b>64</b>	<b>60</b>	<b>64</b>	<b>63</b>	<b>Depósitos a la vista</b>
En m/n	55	52	54	54	57	57	54	52	53	55	49	55	53	En m/n
En m/e	8	8	8	8	9	9	11	10	8	9	11	9	10	En m/e
<b>Depósitos de ahorro</b>	<b>108</b>	<b>105</b>	<b>108</b>	<b>113</b>	<b>111</b>	<b>111</b>	<b>117</b>	<b>114</b>	<b>123</b>	<b>123</b>	<b>122</b>	<b>119</b>	<b>123</b>	<b>Depósitos de ahorro</b>
En m/n	96	92	96	101	99	99	104	102	109	109	108	106	109	En m/n
En m/e	12	12	12	12	12	12	13	12	13	14	14	13	14	En m/e
<b>Depósitos a plazo</b>	<b>48</b>	<b>50</b>	<b>50</b>	<b>49</b>	<b>49</b>	<b>50</b>	<b>52</b>	<b>54</b>	<b>54</b>	<b>53</b>	<b>50</b>	<b>51</b>	<b>51</b>	<b>Depósitos a plazo</b>
En m/n	44	46	46	45	45	45	48	50	50	50	47	47	47	En m/n
En m/e	4	4	4	4	4	4	4	4	4	4	4	4	4	En m/e

1/ Cifras preliminares.

2/ Debido al redondeo de los datos parciales, los totales pueden diferir de la suma de las partes.

3/ Banca Múltiple y Banco de la Nación

FUENTE: Superintendencia de Banca, seguros y AFP (SBS).

Elaboración: BCRP, Sucursal Cusco. Departamento de Estudios Económicos.



**ANEXO 14**

**MADRE DE DIOS: CARTERA PESADA 1/**  
(En porcentajes)

ENTIDADES FINANCIERAS	2014										2015			ENTIDADES FINANCIERAS
	MAR	ABR	MAY	JUN	JUL	AGO	SET	OCT	NOV	DIC	ENE	FEB	MAR	
<b>I. BANCO DE LA NACIÓN</b>	1,6	1,5	1,5	1,4	1,4	1,3	1,3	1,3	1,3	1,3	1,4	1,4	1,5	<b>I. BANCO DE LA NACIÓN</b>
<b>II. AGROBANCO</b>	-	-	-	-	0,1	0,3	0,5	0,4	0,3	0,5	0,7	0,6	0,9	<b>II. AGROBANCO</b>
<b>III. BANCA MÚLTIPLE</b>	6,5	7,4	7,9	7,7	8,5	8,3	8,6	9,8	10,1	10,1	10,7	11,0	12,0	<b>III. BANCA MÚLTIPLE</b>
<b>IV. INSTITUCIONES NO BANCARIAS</b>	8,7	10,4	10,9	10,2	10,7	10,5	10,5	10,7	11,0	9,3	10,0	10,2	10,1	<b>IV. INSTITUCIONES NO BANCARIAS</b>
Cajas Municipales	9,0	10,9	11,3	10,6	11,1	11,0	10,9	11,1	11,5	9,6	10,4	10,6	10,5	Cajas Municipales
Cajas Rurales de Ahorro y Crédito	-	-	-	-	-	-	-	-	-	-	-	-	-	Cajas Rurales de Ahorro y Crédito
Edpymes	-	-	-	-	-	-	-	-	-	-	-	-	-	Edpymes
Financieras	5,9	6,1	7,0	6,9	7,6	7,3	7,5	7,6	7,5	7,4	7,9	7,8	7,5	Financieras
<b>TOTAL</b>	<b>7,9</b>	<b>9,3</b>	<b>9,7</b>	<b>9,2</b>	<b>9,4</b>	<b>9,2</b>	<b>9,2</b>	<b>9,7</b>	<b>10,0</b>	<b>8,9</b>	<b>9,5</b>	<b>9,7</b>	<b>9,9</b>	<b>TOTAL</b>

1/ Cifras Preliminares.

FUENTE: Superintendencia de Banca, Seguros y AFP (SBS).

ELABORACION: BCRP, Sucursal Cusco. Departamento de Estudios Económicos.