

BANCO CENTRAL DE RESERVA DEL PERÚ
SUCURSAL CUSCO



MADRE DE DIOS: Síntesis de Actividad Económica
Marzo 2015¹

Departamento de Estudios Económicos

El Banco Central de Reserva del Perú (BCRP) ha considerado presentar un conjunto de indicadores sectoriales de actividad económica con la finalidad de poder realizar el seguimiento del desempeño de la economía departamental. Para el sector real, se ha utilizado el Valor Bruto de Producción a precios del año 2007 para los sectores disponibles. Cabe señalar que a partir de enero 2014, el Instituto Nacional de Estadística (INEI) ha realizado el cambio de año base (de 1994 a 2007) para la construcción del Producto Bruto Interno (PBI) nacional, estando en elaboración la desagregación departamental. En la medida que se publique referida información, el BCRP volvería a elaborar para cada departamento un indicador agregado de actividad económica.

¹ En el presente informe participaron Víctor Chique, Dante Madrid y Vanessa Ayma.

ÍNDICE

	<i>Página</i>
RESUMEN EJECUTIVO	3
I. ACTIVIDAD PRODUCTIVA.....	5
1. Actividad Primaria	5
1.1 Sector agropecuario.....	5
1.2 Sector pesca	6
1.3 Sector minería.....	7
2. Otros indicadores sectoriales	8
2.1 Arribos a los establecimientos de hospedaje.....	8
II. ASPECTOS LABORALES	8
1. Empleo.....	8
III. SECTOR EXTERNO.....	10
1. Exportaciones	10
2. Importaciones	11
IV. CRÉDITO Y DEPÓSITOS.....	12
1. Crédito	12
2. Depósitos	13
V. GASTO NO FINANCIERO DEL GOBIERNO GENERAL.....	15
1. Gasto corriente no financiero.....	15
2. Gasto de capital	15
VI. ENCUESTA DE PERCEPCIÓN REGIONAL	17
VII. ANEXOS	21



RESUMEN EJECUTIVO

Principales hechos de importancia

- En marzo, la producción **agropecuaria** se contrajo 1,5 por ciento, respecto a similar mes del año 2014. Por el contrario, se expandió la producción **pesquera** (20,8 por ciento) y la **actividad minera** (15,5 por ciento).
- Con relación a **los otros indicadores de la actividad económica**, creció el número de arribos a los establecimientos de hospedaje (9,0 por ciento) y el empleo formal en la ciudad de Puerto Maldonado (9,7 por ciento). Por otro lado, disminuyó el crédito (-4,0 por ciento).

Actividad Primaria

- El **sector agropecuario** disminuyó 1,5 por ciento interanual en marzo de 2015, por la menor producción de arroz (-38,1 por ciento). Sin embargo, entre enero y marzo, la producción agropecuaria acumuló una expansión de 7,7 por ciento.
- El **sector pesca** creció 20,8 por ciento, debido a la mayor producción de mota (121,3 por ciento). Hasta el mes de marzo de 2015, el sector acumuló una expansión de 48,9 por ciento interanual.
- La **actividad minera** aumentó 15,5 por ciento interanual. El resultado fue determinado por la mayor extracción de oro. En términos acumulados, durante enero - marzo de 2015, la producción minera se contrajo 7,1 por ciento.

Otros Indicadores de Actividad Económica

- El número de **arribos a los establecimientos de hospedaje**, en marzo de 2015, se expandió 9,0 por ciento interanual, debido al incremento de arribos de los turistas nacionales (15,4 por ciento). El número acumulado de arribos al mes de marzo de 2015, fue de 75 547 personas, resultando mayor en 4,4 por ciento.
- El **empleo formal** en empresas de más de 10 trabajadores, en la ciudad de Puerto Maldonado, se incrementó en 9,7 por ciento en marzo, por la mayor demanda laboral de los sectores: industria manufacturera (32,7 por ciento), extractiva (17,2 por ciento) y servicios (11,5 por ciento).
- El **crédito** (S/. 487 millones) disminuyó 4,0 por ciento, en términos nominales, respecto al saldo de marzo del año 2014. Asimismo, la financiación a empresas descendió 7,9 por ciento; mientras que, el crédito a personas se incrementó en 8,8 por ciento.
- El **gasto de capital** en los tres niveles de gobierno totalizó S/. 6 millones, destacando el mayor monto del Gobierno Regional (S/. 4 millones).

CUADRO N° 1
OTROS INDICADORES DE ACTIVIDAD ECONÓMICA
 (Variación % respecto a similar mes del año anterior)

	Oct.14	Nov.14	Dic.14	Ene.15	Feb.15	Mar.15
Arribos a los establecimientos de hospedaje	↑ 7,6	↑ 5,4	↑ 1,7	↓ -7,8	↑ 13,8	↑ 9,0
Empleo formal urbano 1/	↑ 13,9	↑ 9,4	↑ 3,3	↓ -2,5	↑ 3,1	↑ 9,7
Crédito total 2/	↑ 2,2	↓ -0,3	↓ -2,9	↓ -3,3	↓ -3,7	↓ -4,0
Crédito de consumo 2/	↑ 12,2	↑ 10,2	↑ 9,4	↑ 9,2	↑ 8,7	↑ 9,0
Crédito hipotecario 2/	↑ 3,6	↑ 3,3	↑ 7,2	↑ 3,7	↑ 5,5	↑ 6,9
Gasto de capital 3/	↓ -1,9	↓ -89,7	↑ 21,7	↓ -34,0	↓ -69,1	4/

1/ En empresas de 10 a más trabajadores situadas en la ciudad de Puerto Maldonado.

2/ En términos nominales.

3/ En términos reales.

4/ La variación interanual fue superior a 1000,0 por ciento en valor absoluto.

Fuentes: BCRP - Sucursal Cusco, MINCETUR, MTPE, SBS y MEF.



I. ACTIVIDAD PRODUCTIVA

1. Actividad Primaria

1.1 Sector agropecuario

- En marzo, la actividad agropecuaria disminuyó 1,5 por ciento interanual, explicado por la menor producción agrícola (-3,9 por ciento); mientras que, se incrementó la actividad pecuaria (3,5 por ciento). Entre enero y marzo, la producción agropecuaria acumuló una expansión de 7,7 por ciento.
- La menor producción agrícola, en marzo, se registró en los cultivos destinados al mercado interno (-13,1 por ciento), principalmente en la menor producción de arroz (-38,1 por ciento). Por otro lado, los cultivos orientados al mercado externo se incrementaron en 19,5 por ciento, por la mayor producción de maíz amarillo (19,5 por ciento). De enero a marzo de 2015, la producción se incrementó en 11,9 por ciento, determinado por la mayor producción de maíz amarillo (32,0 por ciento) y pasto brachiaria (12,2 por ciento).
- La producción pecuaria, en marzo, aumentó 3,5 por ciento interanual, principalmente por la mayor producción de carne de vacuno (4,9 por ciento) y carne de ave (3,0 por ciento). En el acumulado de enero – marzo, la producción creció 1,4 por ciento, debido a la mayor producción de huevo (5,1 por ciento) y carne de vacuno (3,1 por ciento).

CUADRO N° 2
SECTOR AGROPECUARIO 1/
(Miles de Toneladas)

Subsectores	Estructura Porcentual 2013 2/	Marzo				Enero - Marzo			
		2014	2015	Var.%	Contribución al crecimiento 3/	2014	2015	Var.%	Contribución al crecimiento 3/
AGRÍCOLA	52,5			-3,9	-2,7			11,9	7,2
Orientada al mercado externo 2/	9,5			19,5	3,7			31,9	5,1
Maíz amarillo	8,2	3,3	3,9	19,5	3,6	7,1	9,4	32,0	5,0
Café	0,1	0,0	0,0	-	-	0,0	0,0	-	-
Caña de azúcar	0,0	0,0	0,0	222,2	0,0	0,0	0,0	444,4	0,0
Cacao	0,5	0,0	0,0	0,0	0,0	0,0	0,0	16,7	0,1
Achiote	0,0	0,0	0,0	-	-	0,0	0,0	-	-
Mango	0,2	0,0	0,0	-	-	0,0	0,0	-	-
Palta	0,5	0,0	0,0	-	-	0,0	0,0	-	-
Orientada al mercado interno 2/	43,0			-13,1	-6,4			4,7	2,1
Arroz	4,6	3,0	1,9	-38,1	-8,0	5,1	4,6	-10,9	-1,5
Yuca	3,3	0,8	0,7	-15,2	-0,4	2,4	2,0	-16,8	-0,4
Camote	0,1	0,0	0,0	-54,5	-0,1	0,1	0,1	-13,6	0,0
Uncucha	0,2	0,1	0,1	-14,5	0,0	0,2	0,1	-19,1	0,0
Plátano	6,0	1,4	1,5	6,7	0,3	4,1	4,5	9,9	0,5
papayo	2,2	0,9	1,0	19,4	0,4	2,2	2,7	24,1	0,5
Piña	0,8	0,2	0,3	74,1	0,4	0,5	0,9	81,7	0,5
Pasto Brachiaria	22,3	53,9	55,4	2,8	0,5	156,9	176,0	12,2	2,2
PECUARIO	47,5			3,5	1,1			1,4	0,5
Carne de ave 4/	25,0	0,5	0,6	3,0	0,5	1,7	1,7	0,4	0,1
Carne de vacuno 4/	11,2	0,3	0,3	4,9	0,4	0,8	0,8	3,1	0,3
Huevo	5,7	0,1	0,1	6,3	0,2	0,4	0,4	5,1	0,2
Carne de porcino 4/	1,2	0,0	0,0	10,0	0,1	0,1	0,1	8,1	0,1
Leche	3,9	0,4	0,4	-1,6	0,0	1,1	1,1	-2,7	-0,1
Carne de ovino 4/	0,4	0,0	0,0	-9,1	0,0	0,0	0,0	-9,4	0,0
SECTOR AGROPECUARIO	100,0			-1,5	-1,5			7,7	7,7

1/ Cifras preliminares.

2/ A precios de 2007.

3/ En base a la estructura de similar período de 2013.

4/ Peso neto.

Fuente: MINAGRI - Madre de Dios.

Elaboración: BCRP, Sucursal Cusco. Departamento de Estudios Económicos.



- En cuanto al avance de las siembras, correspondientes a la actual campaña agrícola, se han instalado un total de 9 773 hectáreas, 5,1 por ciento menor a similar periodo de la campaña anterior; habiéndose sembrado menos cultivos transitorios (-10,0 por ciento), fundamentalmente yuca (-35,0 por ciento) y arroz (-23,1 por ciento). Por otro lado, los cultivos permanentes presentaron un aumento de 22,6 por ciento, explicado por una mayor siembra de pasto brachiaria y cacao.

**CUADRO N° 3
SUPERFICIE SEMBRADA**

	Campaña agrícola 2/		Variación	
	2013/2014	2014/2015	Absoluta	Porcentual
CULTIVOS TRANSITORIOS	8 762	7 889	- 873	-10,0
Arroz	3 336	2 566	- 770	-23,1
Yuca	789	513	- 276	-35,0
Frijol	62	2	- 60	-96,8
Piña	111	55	- 56	-50,5
Maíz choclo	65	30	- 35	-53,8
Uncucha	65	45	- 20	-30,8
Sandía	6	0	- 6	-100,0
Caña de azúcar	6	1	- 5	-83,3
Pepinillo	7	3	- 4	-57,1
Lechuga	2	0	- 2	-100,0
Col o Repollo	1	0	- 1	-100,0
Maíz amarillo	4 281	4 635	354	8,3
Otros	31	39	8	25,8
CULTIVOS PERMANENTES	1 537	1 884	347	22,6
Pasto Brachiaria	226	935	709	313,7
Cacao	114	131	17	14,9
Plátano	607	432	- 175	-28,8
Otros	590	386	- 204	-34,6
Total	10 299	9 773	- 526	-5,1

1/ Cifras preliminares.

2/ De Agosto 2014 a Marzo 2015

Fuente: MINAGRI - Madre de Dios

Elaboración: BCRP, Sucursal Cusco. Departamento de Estudios Económicos.

1.2 Sector pesca

- En marzo, la producción pesquera creció 20,8 por ciento interanual, el resultado se debe principalmente a la mayor producción de mota (121,3 por ciento).
- Entre enero y marzo de 2015, el sector acumuló una expansión de 48,9 por ciento interanual, por la mayor producción de paco (40,0 por ciento).

**CUADRO N° 4
SECTOR PESCA 1/
(En toneladas)**

	Marzo			Enero - Marzo		
	2014	2015	Var. %	2014	2015	Var. %
Consumo Humano Directo						
Fresco 2/	43	53	20,8	106	158	48,9
SECTOR PESCA			20,8			48,9

1/ A precios de 2007. Cifras preliminares.

2/ Información proporcionada por la Dirección Regional de la Producción - Madre de Dios.

Fuente: Ministerio de la Producción.

Elaboración: BCRP, Sucursal Cusco. Departamento de Estudios Económicos.



1.3 Sector minería

- En marzo de 2015, la actividad minera se expandió 15,5 por ciento, respecto a similar mes del año pasado, el resultado fue determinado por la mayor extracción de oro.
- En términos acumulados, durante enero - marzo, la producción minera se contrajo 7,1 por ciento, respecto al mismo periodo de 2014.

**CUADRO N° 5
SECTOR MINERÍA 1/**

(Variación % real respecto a similar periodo del año anterior)

Mineral	Estructura				Enero - Marzo				
	Porcentual 2013 2/	2014	2015	Var. %	Contribución 3/	2014	2015	Var. %	Contribución 3/
Oro (Onzas Troy)	100,0	33 254	38 422	15,5	15,5	97 970	91 048	-7,1	-7,1
SECTOR MINERÍA	100,0			15,5	15,5			-7,1	-7,1

1/ Cifras preliminares.

2/ A precios de 2007.

3/ En base a la estructura de similar periodo de 2013.

Fuente: Ministerio de Energía y Minas.

Elaboración: BCRP, Sucursal Cusco. Departamento de Estudios Económicos.

**GRÁFICO N° 1
EVOLUCIÓN DE LA PRODUCCIÓN MINERA**

(Variación % real respecto a similar mes del año anterior)

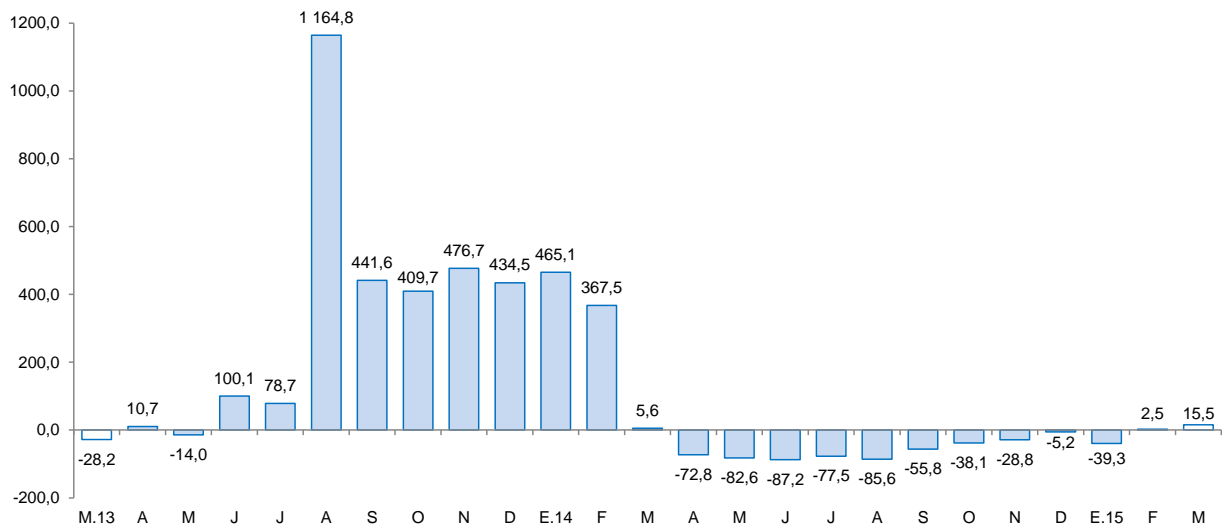

Fuente: MINEM.

Elaboración: BCRP, Sucursal Cusco, Departamento de Estudios Económicos.

- El precio promedio del oro en marzo de 2015, fue US\$/oz.tr. 1 178,6, menor en 4,0 por ciento respecto al mes anterior (US\$/oz.tr. 1 227,2).

2. Otros indicadores sectoriales

2.1 Arribos a los establecimientos de hospedaje

- El número de arribos a los establecimientos de hospedaje del departamento de Madre de Dios en marzo totalizó 26 222 personas, registrando una expansión de 9,0 por ciento con relación a similar mes de 2014. El resultado obedeció al incremento de arribos de turistas nacionales (15,4 por ciento); mientras que, el arribo de turistas extranjeros disminuyó 13,8 por ciento.
- Asimismo, el número acumulado de arribos durante enero - marzo de 2015, fue de 75 547 personas, resultando mayor en 4,4 por ciento, respecto a similar periodo del año anterior, debido al incremento de arribos de turistas nacionales (8,7 por ciento).

GRÁFICO N° 2
EVOLUCIÓN DE ARRIBOS A ESTABLECIMIENTOS DE HOSPEDAJE
(Variación %)

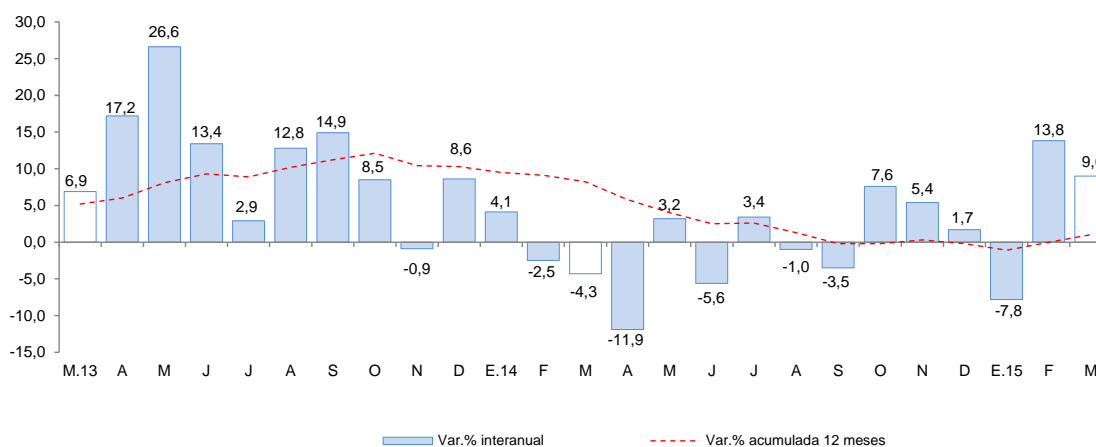

Fuente: Encuesta Mensual a Establecimientos de Hospedaje Temporal - MINCETUR.

II. ASPECTOS LABORALES

1. Empleo

- El empleo en la ciudad de Puerto Maldonado, en empresas privadas formales de 10 a más trabajadores, se incrementó en 9,7 por ciento interanual. En el mes de marzo de 2015, el incremento del empleo se debió a la mayor demanda laboral de los sectores: industria manufacturera (32,7 por ciento), extractiva (17,2 por ciento) y servicios (11,5 por ciento). Durante enero – marzo de 2015, el empleo formal creció 3,3 por ciento.

CUADRO N° 6
CIUDAD DE PUERTO MALDONADO: ÍNDICE MENSUAL DE EMPLEO EN EMPRESAS PRIVADAS FORMALES
DE 10 Y MÁS TRABAJADORES POR RAMA DE ACTIVIDAD ECONÓMICA 1/
 (Octubre 2010=100)

	Marzo			Enero - Marzo		
	2014	2015	Var.%	2014	2015	Var.%
Extractiva 2/	78,1	91,5	17,2	77,2	82,4	6,8
Industria manufacturera	27,6	36,6	32,7	28,8	42,4	47,5
Comercio	101,0	84,0	-16,8	102,3	86,7	-15,2
Transporte, almacenes y comunicaciones	69,5	76,8	10,6	67,4	78,7	16,8
Servicios 3/	81,8	91,2	11,5	86,4	84,7	-2,0
Total	67,4	73,9	9,7	69,3	71,6	3,3

Nota: La información corresponde al primer día de cada mes.

1/ Cifras preliminares.

2/ Conformada por las subramas agricultura, pesca y minería.

3/ Conformada por las subramas servicios prestados a empresas, restaurantes y hoteles, establecimientos financieros, enseñanza, servicios sociales y comunales; y electricidad, gas y agua.

Fuente: MTPE - Encuesta Nacional de Variación del Empleo (ENVME).

Elaboración: BCRP, Sucursal Cusco. Departamento de Estudios Económicos.

GRÁFICO N° 3
CIUDAD DE PUERTO MALDONADO: EMPLEO FORMAL URBANO EN EMPRESAS DE 10 A MÁS
TRABAJADORES
 (Variación % respecto a similar mes del año anterior)

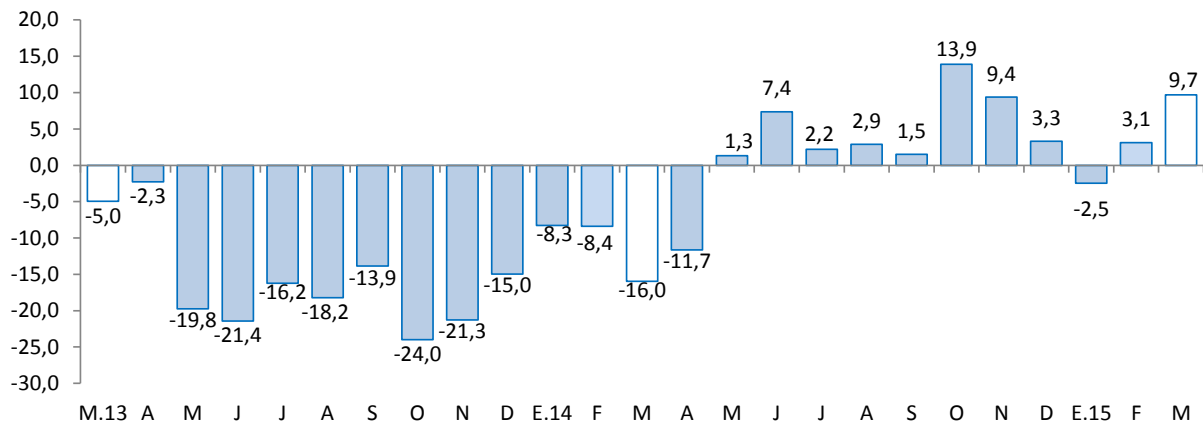

Fuente: Ministerio de Trabajo y Promoción del Empleo.



III. SECTOR EXTERNO

1. Exportaciones

- Las exportaciones de Madre de Dios, totalizaron en marzo US\$ 17,3 millones, 433,2 por ciento más, respecto a igual mes de 2014. Las exportaciones tradicionales aumentaron 650,4 por ciento interanual; de igual modo, las exportaciones no tradicionales crecieron 8,6 por ciento.
- En las exportaciones tradicionales (US\$ 16,1 millones), el incremento se debe a los mayores envíos de productos mineros, principalmente oro.
- En las exportaciones no tradicionales (US\$ 1,2 millones), la expansión interanual fue explicado por el mayor valor exportado de productos agropecuarios.
- Durante enero – marzo de 2015, las exportaciones alcanzaron US\$ 36,4 millones, aumentando 318,1 por ciento, respecto a igual periodo de 2014. Las exportaciones tradicionales acumularon un aumento de 499,4 por ciento; mientras que, las exportaciones no tradicionales disminuyeron 35,2 por ciento.
- El destino de las exportaciones, entre enero - marzo de 2015, se concentró principalmente en dos países que adquieren, en conjunto, el 89,4 por ciento del total exportado. El principal mercado fue Canadá (61,5 por ciento), seguido por India (27,9 por ciento). El principal producto exportado a estos mercados fue oro.

CUADRO Nº 7
EXPORTACIONES POR GRUPO DE PRODUCTOS 1/
(Valor FOB en miles de US\$)

GRUPO	Estructura %	Marzo		Enero - Marzo	
		2014	2014	2015	2014
PRODUCTOS TRADICIONALES	83,3	2 147	16 111	5 751	34 470
Agrícolas	0,0	0	0	0	0
Mineros	83,3	2 147	16 111	5 751	34 470
PRODUCTOS NO TRADICIONALES	16,7	1 098	1 192	2 952	1 914
Agropecuarios	12,2	306	999	720	1 504
Pesqueros	0,0	0	0	0	0
Textiles	0,2	0	0	0	0
Maderas y papeles, y sus manufacturas	4,1	792	193	2 158	370
Químicos	0,0	0	0	0	0
Minerales no metálicos	0,0	0	0	0	0
Sidero-metalúrgico y joyería	0,1	0	0	70	0
Metal-mecánicos	0,0	0	0	4	0
Otros	0,0	0	0	0	40
TOTAL EXPORTACIONES	100,0	3 245	17 303	8 703	36 384

1/ Cifras preliminares.

Fuente: SUNAT.

Elaboración: BCRP, Sucursal Cusco. Departamento de Estudios Económicos.

2. Importaciones

- Las importaciones de Madre de Dios, totalizaron en marzo US\$ 1,8 millones, lo que significó 100,9 por ciento más, respecto a igual mes de 2014. Las importaciones de insumos y bienes de consumo, se incrementaron en 105,3 y 85,0 por ciento, respectivamente.
- En las importaciones de insumos (US\$ 308 miles), el incremento obedeció al mayor valor importado de materias primas para la agricultura y la industria.
- En las importaciones de bienes de consumo (US\$ 1,4 millones), el resultado se debe a la mayor adquisición de bienes de consumo no duraderos (85,0 por ciento).
- En el acumulado de enero a marzo de 2015, las importaciones alcanzaron US\$ 4,6 millones, aumentando 112,8 por ciento, respecto a igual periodo de 2014. Las importaciones de bienes de capital, de consumo e insumos crecieron 356,2; 116,0 y 33,1 por ciento, respectivamente.
- Entre enero y marzo, las importaciones según país de origen provinieron de Brasil (92,3 por ciento) y Bolivia (7,7 por ciento).

CUADRO N° 8
IMPORTACIONES SEGÚN USO O DESTINO ECONÓMICO 1/
(Valores FOB en Miles de US\$)

GRUPO	Estructura %	Marzo		Enero - Marzo	
	2014	2014	2015	2014	2015
BIENES DE CONSUMO	47,7	759	1 404	1 539	3 325
No Duraderos	47,2	759	1 404	1 536	3 323
Duraderos	0,5	0	0	3	2
INSUMOS	24,8	150	308	480	639
Combustible, lubricantes y conexos	0,0	0	0	0	0
Materias primas para la agricultura	0,4	0	123	0	241
Materias primas para la industria	24,4	150	185	480	398
BIENES DE CAPITAL	27,5	0	114	137	625
Materiales de construcción	11,2	0	114	108	537
Para la agricultura	0,0	0	0	0	22
Para la industria	16,3	0	0	29	66
Equipos de transporte	0,0	0	0	0	0
TOTAL IMPORTACIONES	100,0	909	1 826	2 156	4 589

1/ Cifras preliminares.

Fuente: SUNAT.

Elaboración: BCRP, Sucursal Cusco. Departamento de Estudios Económicos.

IV. CRÉDITO Y DEPÓSITOS

1. Crédito

- En marzo, el crédito en el departamento de Madre de Dios alcanzó un saldo de S/. 487 millones, disminuyendo 4,0 por ciento respecto a similar mes de 2014, menor al crecimiento registrado en marzo del año anterior (8,0 por ciento).
- En las instituciones no bancarias, que concentró el 62,5 por ciento del crédito total, se redujo 12,6 por ciento interanual; mientras que, en la banca múltiple, que canaliza el 30,0 por ciento, se reportó una expansión de 3,7 por ciento.
- Por tipo de crédito, la financiación a empresas disminuyó 7,9 por ciento interanual; por otro lado, el crédito a personas creció 8,8 por ciento, explicado por los mayores créditos de consumo e hipotecario (9,0 y 6,9 por ciento, respectivamente).
- El crédito en moneda nacional y el crédito en moneda extranjera se contrajeron 3,9 y 7,3 por ciento, respectivamente. La dolarización de los créditos bajó de 2,7 por ciento en marzo de 2014 a 2,6 por ciento en marzo de 2015.

CUADRO Nº 9
CRÉDITO
(Saldos en millones de nuevos soles)

	A MARZO			
	2014	2015	Estruct.% 2015	Var. Nom. 2015 / 2014
Banco de la Nación 1/	18	24	4,9	30,7
Agrobanco 2/	0	13	2,7	-
Banca múltiple	141	146	30,0	3,7
Instituciones no bancarias	348	304	62,5	-12,6
Cajas municipales	314	263	54,0	-16,4
Financieras	34	41	8,5	22,1
TOTAL	507	487	100,0	-4,0
Empresas	386	355	73,0	-7,9
Personas	121	131	27,0	8,8
Consumo	109	119	24,5	9,0
Hipotecario	11	12	2,5	6,9
En MN	493	474	97,4	-3,9
En ME	14	13	2,6	-7,3

1/Considera solo los créditos de consumo e hipotecario.

2/No considera los créditos a las demás empresas del sistema financiero.

Fuente: SBS y AFP

Elaboración: BCRP, Sucursal Cusco. Departamento de Estudios Económicos.

GRÁFICO Nº 4
EVOLUCIÓN DEL CRÉDITO
(Variación % respecto a similar mes del año anterior)

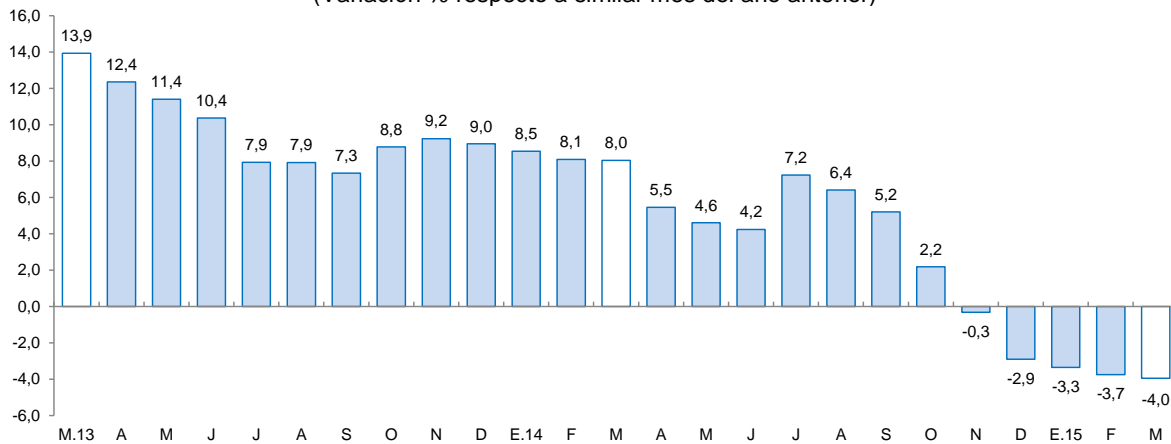

Fuente: SBS y AFP.

- La morosidad en febrero de 2015 fue de 9,7 por ciento, 2,2 puntos porcentuales más, respecto al mismo mes de 2014. La morosidad en las instituciones no bancarias (10,2 por ciento), se incrementó en 1,9 puntos porcentuales. Asimismo, en la banca múltiple (11,0 por ciento) aumentó 4,6 puntos porcentuales.

GRÁFICO Nº 5
TASA DE MOROSIDAD 1/
(Porcentaje)

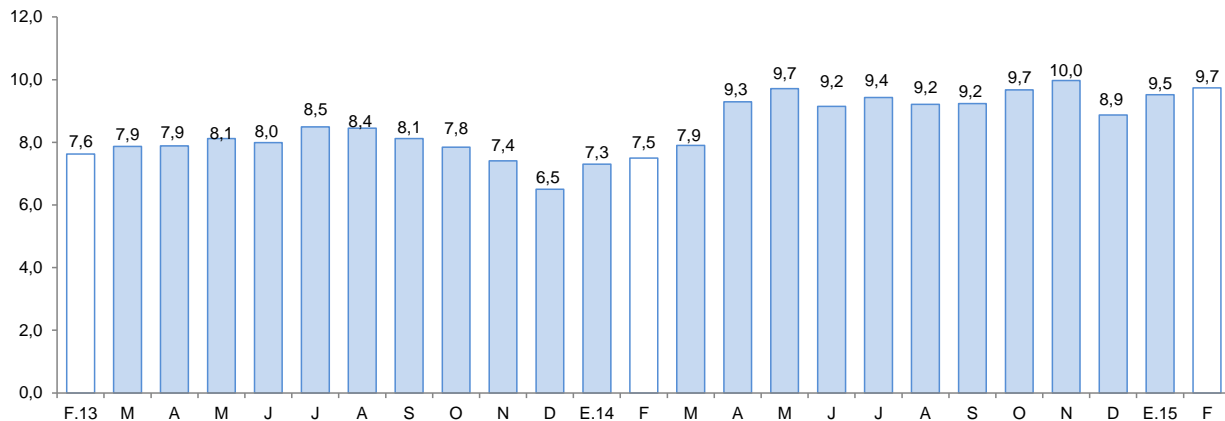

1/ Morosidad = (créditos vencidos + créditos en cobranza judicial) / colocaciones brutas.

Fuente: SBS y AFP.

2. Depósitos

- Los depósitos en el departamento de Madre de Dios, cuyo saldo fue de S/. 234 millones, crecieron 5,4 por ciento, respecto a similar mes de 2014. El resultado obedeció a la mayor captación de depósitos de ahorro (9,3 por ciento), a plazo (3,3 por ciento) y a la vista (0,3 por ciento).
- Por tipo de instituciones, los depósitos en la banca múltiple se incrementaron en 4,0 por ciento interanual; de igual modo, en las instituciones no bancarias aumentaron 2,0 por ciento.
- La dolarización de los depósitos disminuyeron de 12,2 por ciento en marzo de 2014 a 11,0 por ciento en el mismo mes de 2015.



CUADRO Nº 10
DEPÓSITOS
(Saldos en millones de nuevos soles)

	A MARZO			
	2014	2015	Estruct. % 2015	Var. Nom. 2015 / 2014
Banco de la Nación	45	51	21,9	14,4
Banca múltiple	99	103	44,0	4,0
Instituciones no bancarias	78	80	34,1	2,0
Cajas municipales	77	78	33,4	1,3
Financieras	1	2	0,7	56,3
TOTAL	222	234	100,0	5,4
Vista	64	64	27,5	0,3
Ahorro	109	119	50,9	9,3
Aplazo	49	51	21,6	3,3
En MN	195	208	89,0	6,9
En ME	27	26	11,0	-5,3

Fuente: SBS y AFP.

Elaboración: BCRP, Sucursal Cusco. Departamento de Estudios Económicos.

GRÁFICO Nº 6
EVOLUCIÓN DE LOS DEPÓSITOS
(Variación % respecto a similar mes del año anterior)

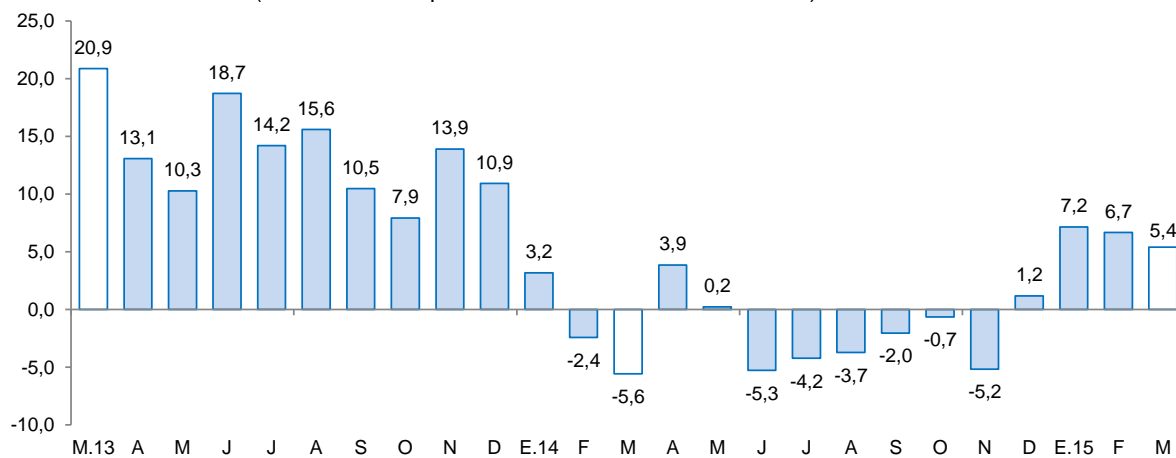

Fuente: SBS y AFP.

V. GASTO NO FINANCIERO DEL GOBIERNO GENERAL

1. Gasto corriente no financiero

- El gasto corriente no financiero creció 45,6 por ciento, respecto a marzo de 2014, debido al mayor gasto del Gobierno Nacional (166,2 por ciento); mientras que, en los Gobiernos Locales y en el Gobierno Regional se contrajeron 15,6 y 4,1 por ciento, respectivamente.
- Durante enero - marzo de 2015, el gasto corriente no financiero acumuló un total de S/. 89 millones, aumentando 11,7 por ciento en términos reales, respecto a igual periodo de 2014, explicado por el mayor gasto del Gobierno Nacional (24,5 por ciento) y del Gobierno Regional (1,4 por ciento).

CUADRO Nº 11
GASTO CORRIENTE NO FINANCIERO 1/2/
(Millones de nuevos soles)

	Marzo			Enero - Marzo		
	2014	2015	Var.%real	2014	2015	Var.%real
Gobierno Nacional	6	17	166,2	39	50	24,5
Gobierno Regional	11	11	-4,1	31	32	1,4
Gobiernos Locales	3	3	-15,6	7	7	-12,3
Total	20	30	45,6	77	89	11,7

1/ Información actualizada al 31 de marzo de 2015.

2/ Comprende el gasto en remuneraciones, bienes y servicios y transferencias, en términos brutos.

Fuente: Ministerio de Economía y Finanzas.

Elaboración: BCRP, Sucursal Cusco. Departamento de Estudios Económicos.

2. Gasto de capital

- El gasto de capital en Madre de Dios, correspondiente a los tres niveles de gobierno, totalizó en marzo S/. 6 millones, destacando el gasto del Gobierno Regional (S/. 4 millones)
- Entre enero y marzo de 2015, el gasto de capital acumuló un total de S/. 12 millones, 20,8 por ciento menos en términos reales, respecto a similar periodo del año 2014, debido a la contracción del gasto en los Gobiernos Locales (-38,4 por ciento), en el Gobierno Nacional (-31,5 por ciento) y en el Gobierno Regional (-11,1 por ciento).
- En cuanto al avance del gasto de capital, entre enero y marzo de 2015, los tres niveles de gobierno han mostrado un avance de 2,8 por ciento del gasto programado en el Presupuesto Institucional Modificado (PIM). Los Gobiernos Locales ejecutaron el 5,5 por ciento de su presupuesto, seguido del Gobierno Regional (5,2 por ciento) y del Gobierno Nacional (1,2 por ciento).

CUADRO Nº 12
GASTO DE CAPITAL 1/ 2/
(Millones de nuevos soles)

	Marzo			Enero - Marzo		
	2014	2015	Var.%real	2014	2015	Var.%real
Gobierno Nacional	-5	1	-126,2	4	3	-31,5
Gobierno Regional	4	4	-4,8	9	8	-11,1
Gobiernos Locales	1	1	32,8	2	1	-38,4
Total	0	6	-2858,2	15	12	-20,8

1/ Información actualizada al 31 de marzo de 2015.

2/ Comprende gastos en formación bruta de capital, y otros gastos de capital, en términos brutos.

Fuente: Ministerio de Economía y Finanzas.

Elaboración: BCRP, Sucursal Cusco. Departamento de Estudios Económicos.

GRÁFICO Nº 7
EVOLUCIÓN DEL GASTO DE CAPITAL
(Variación % real)

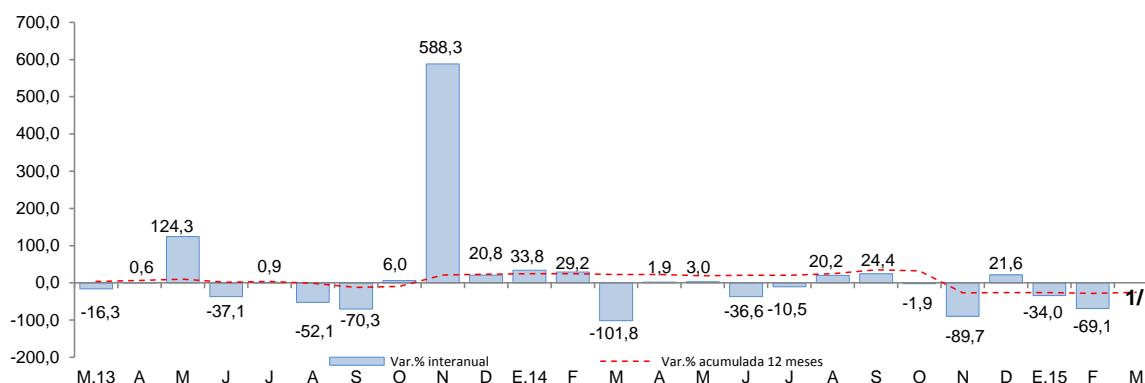

1/ En el mes de marzo de 2015, la variación interanual fue superior a 1000,0 por ciento en valor absoluto.
Fuente: Ministerio de Economía y Finanzas.

- Los proyectos más importantes desarrollados por el Gobierno Nacional fueron:
 - Ampliación de infraestructura y equipamiento de aulas para las nuevas carreras profesionales de la UNAMAD (S/. 677,3 miles).
 - Construcción del puente río carbón (S/. 529,5 miles).
- En el Gobierno Regional, los principales proyectos desarrollados fueron:
 - Ampliación y mejoramiento del servicio educativo de la I.B.R Nº 52034 Raúl Vargas Quiroz de la localidad de Alegría, distrito de Las Piedras, provincia de Tambopata (S/. 322,1 miles).
 - Mejoramiento en la prestación de servicios educativos en la Institución Educativa Santa Cruz (S/. 281,0 miles).
- Por último, en los Gobiernos Locales los proyectos más destacables fueron:
 - Mejoramiento vial del pasaje Teresa Gonzales y de la calle José Gálvez del AA.HH Monterrico de la ciudad de Puerto Maldonado, provincia de Tambopata (S/. 192,0 miles).
 - Mejoramiento de los Servicios Educativos en la Institución Educativa Nº 52035 de los niveles de primaria y secundaria del centro poblado San Bernardo, provincia de Tambopata (S/. 101,3 miles).

VI. ENCUESTA DE PERCEPCIÓN REGIONAL

- El Índice de Confianza Empresarial Regional (ICER), en el mes de marzo de 2015, se ubicó en 53 puntos, mayor en 10 puntos, frente a similar mes de 2014. Cabe mencionar que, el índice se encuentra en el tramo optimista (superior a la barrera neutral de 50 puntos).

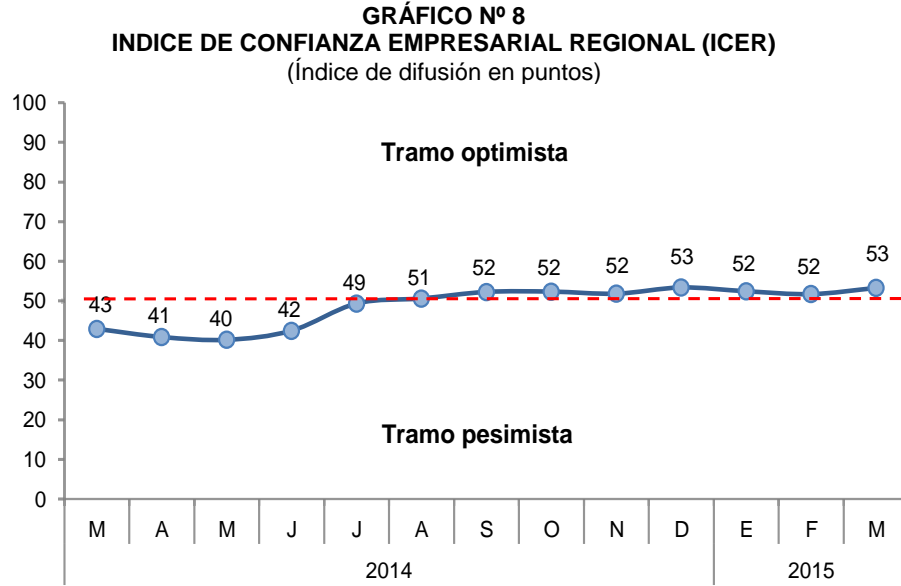

- El índice de la situación actual del negocio, registró 48 puntos en el mes de marzo de 2015, manteniéndose en el tramo pesimista, siendo mayor en 2 puntos a lo registrado en el mes de febrero. El resultado obedeció al menor desempeño de los sectores manufactura y comercio; sin embargo, el sector servicios mostró un mejor desempeño.

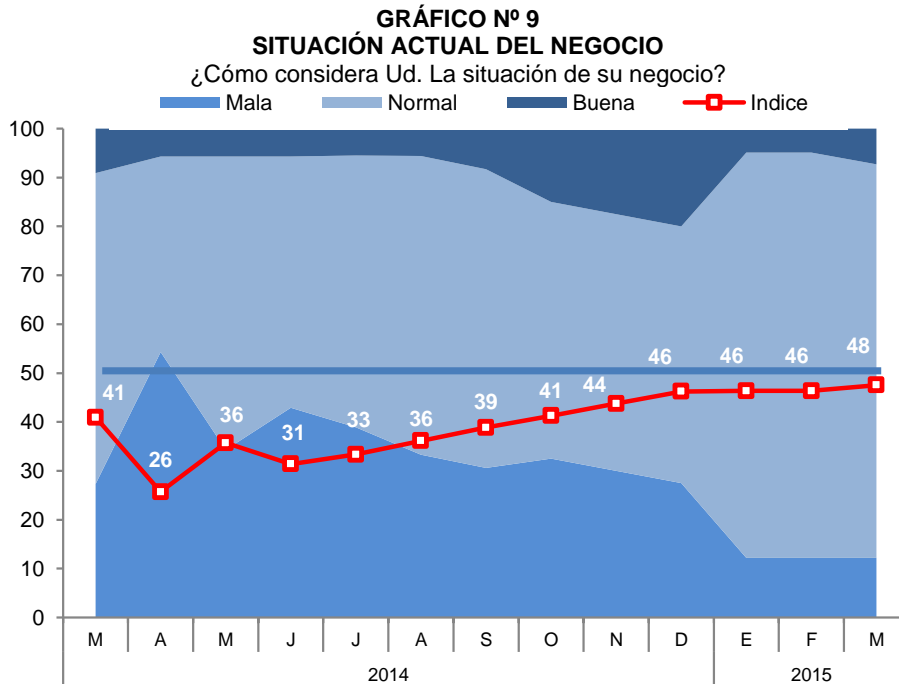

- En lo que respecta a las ventas, el índice alcanzó 54 puntos, manteniéndose en el tramo optimista. Las empresas del sector servicios tuvieron un mejor desempeño en las ventas.

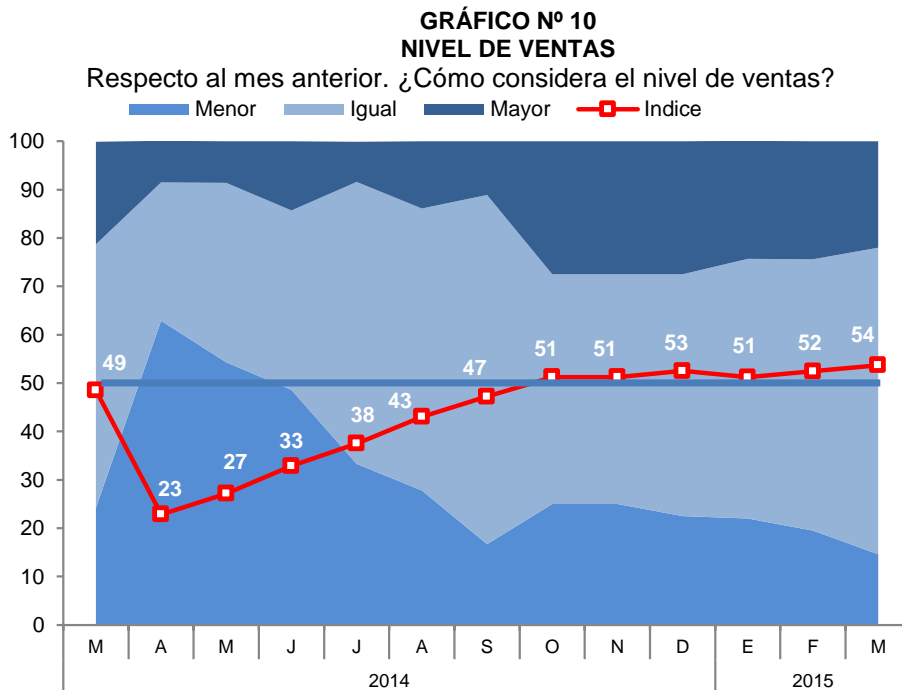

- El índice del acceso al crédito se ubicó en el tramo optimista, permaneciendo en 56 puntos. Los sectores servicios, comercio y manufactura reportaron una situación favorable de acceso al crédito.

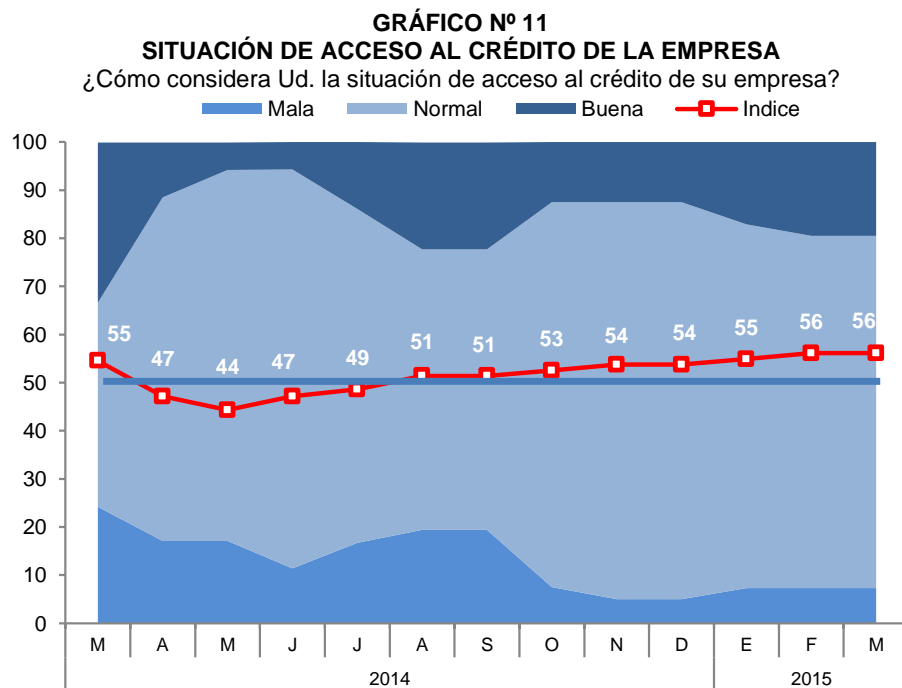

- El índice de la situación financiera de la empresa registró 54 puntos, donde las empresas de los sectores servicios y comercio calificaron su situación financiera como buena.

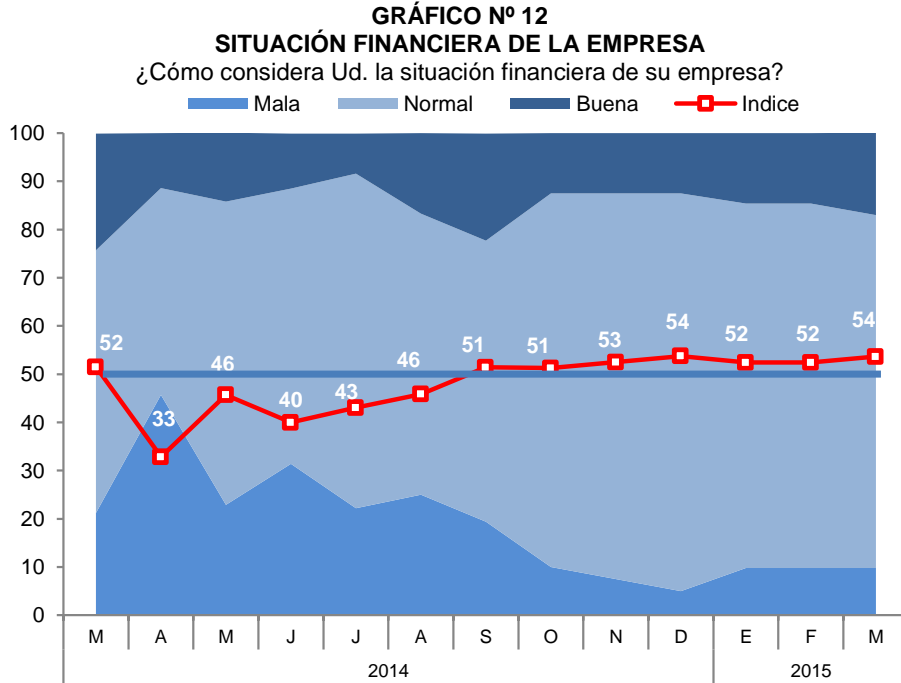

- Para los próximos tres meses, el índice de expectativas de demanda registró 59 puntos, manteniéndose en el tramo optimista. Las empresas de los sectores servicios, manufactura y comercio esperan tener mayor demanda en los próximos tres meses.

GRÁFICO N° 13
EXPECTATIVA DE DEMANDA DE SUS PRODUCTOS A 3 MESES
Indique su previsión para los próximos tres meses respecto a la demanda de los productos de su empresa.

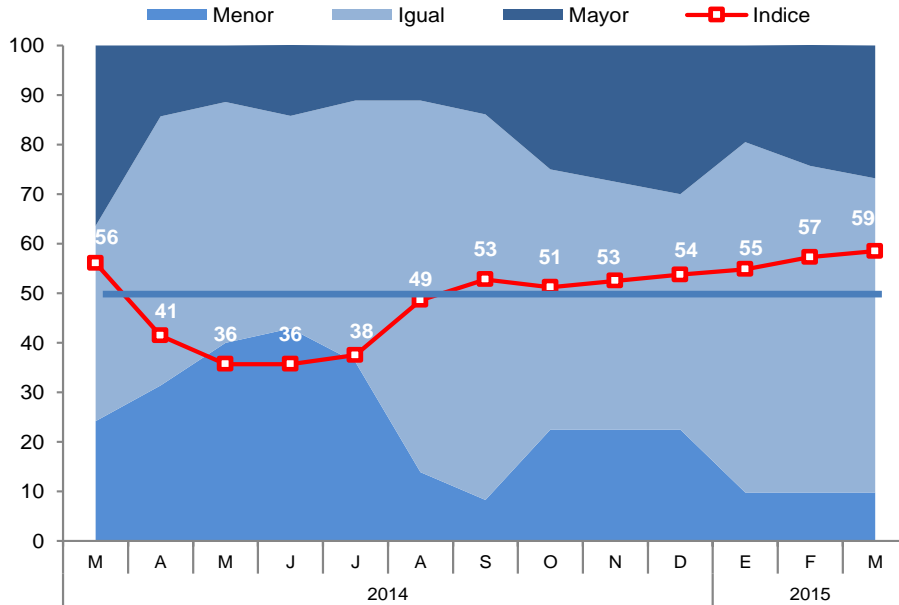

- Con relación a las expectativas de contratación de personal para los próximos tres meses, el índice permaneció en 56 puntos. Las empresas que esperan contratar más personal, están comprendidas en el sector servicios.

GRÁFICO N° 14
EXPECTATIVA DE CONTRATACIÓN DE PERSONAL A 3 MESES

Indique su previsión para los próximos tres meses respecto al número de personal empleado en su empresa.

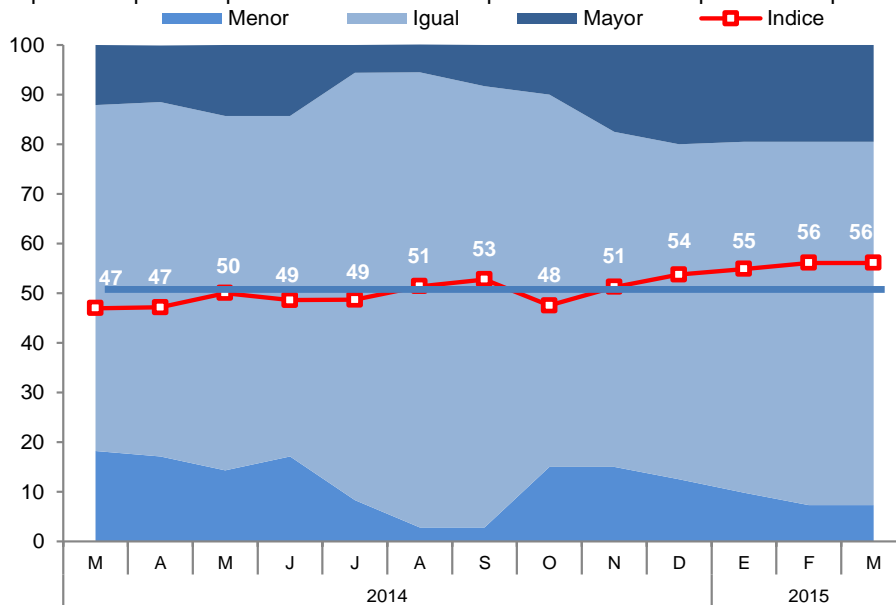

VII. ANEXOS



ANEXO 1

MADRE DE DIOS: PRODUCCIÓN AGROPECUARIA 1/
(T.m.)

PRODUCTOS	2014										2015			PRODUCTOS
	MAR	ABR	MAY	JUN	JUL	AGO	SET	OCT	NOV	DIC	ENE	FEB	MAR	
AGRÍCOLA														AGRÍCOLA
Achiote	0	1	1	0	1	1	4	2	1	0	0	0	0	Achiote
Arroz	2 989	451	0	0	0	0	0	0	0	0	791	1 943	1 850	Arroz
Cacao	11	11	13	7	11	9	5	5	11	11	6	11	11	Cacao
Café	0	3	4	3	2	1	0	0	0	0	0	1	2	Café
Caña de azúcar	9	9	0	63	77	78	58	51	65	72	13	7	29	Caña de azúcar
Copoazú	44	39	34	40	25	24	0	0	0	0	55	52	64	Copoazú
Frijol	0	0	0	31	178	114	0	0	0	0	0	0	0	Frijol
Maíz amarillo	3 290	1 252	0	0	501	424	0	0	0	10	909	4 568	3 931	Maíz amarillo
Mango	0	0	0	0	0	0	0	0	163	99	0	0	0	Mango
Palta	0	0	0	0	0	0	81	170	189	33	0	0	0	Palta
Papaya	872	570	558	751	642	701	789	955	966	994	798	889	1 041	Papaya
Pasto brachiaria	53 870	52 303	53 462	58 365	57 157	55 603	51 927	49 214	64 072	59 883	56 436	64 243	55 365	Pasto brachiaria
Pasto yarahua	818	561	565	584	524	516	606	822	820	899	712	1 392	1 146	Pasto yarahua
Piña	185	109	86	82	74	109	296	348	502	484	321	273	322	Piña
Plátano	1 394	1 041	1 276	1 477	1 452	1 398	1 488	1 734	2 170	1 798	1 357	1 648	1 487	Plátano
Yuca	823	589	667	782	846	850	725	699	1 089	894	693	587	698	Yuca
Otros agrícolas														Otros agrícolas
Camote	33	16	18	21	18	28	33	38	40	33	27	9	15	Camote
Carambola	10	15	7	10	10	12	9	6	10	5	8	16	16	Carambola
Cocona	26	26	18	35	26	25	11	22	12	25	22	15	25	Cocona
Coco	19	24	29	49	32	23	32	40	43	34	27	22	30	Coco
Lima	20	67	84	96	65	30	0	0	0	0	0	2	29	Lima
Limón ácido	43	35	33	40	26	25	26	40	27	30	30	43	45	Limón ácido
Maíz choclo	0	0	0	0	0	0	0	0	0	0	92	82	0	Maíz choclo
Mandarina	0	11	79	118	138	53	11	0	0	0	0	0	27	Mandarina
Naranja	36	119	131	180	148	45	12	2	0	0	0	0	56	Naranja
Uncucha	62	66	76	69	76	75	64	63	86	70	48	30	53	Uncucha
PECUARIA														PECUARIA
Carne de Ave 2/	534	503	495	542	569	587	595	644	619	635	562	593	550	Carne de Ave 2/
Carne de Vacuno 2/	264	271	224	280	306	300	310	299	273	311	278	280	277	Carne de Vacuno 2/
Carne de Ovino 2/	11	10	10	11	11	11	11	11	12	12	9	10	10	Carne de Ovino 2/
Carne de Porcino 2/	30	30	35	30	37	35	37	35	35	41	29	31	33	Carne de Porcino 2/
Huevos	128	122	137	145	153	148	152	148	155	143	129	127	136	Huevos
Leche	372	369	351	348	305	315	333	345	349	358	371	370	366	Leche

1/ Cifras preliminares.

2/ Peso neto.

FUENTE: MINAGRI - Madre de Dios.

Elaboración: BCRP, Sucursal Cusco. Departamento de Estudios Económicos.



ANEXO 2

**MADRE DE DIOS: PRODUCCIÓN PESQUERA 1/
(T.m.)**

	2014										2015			
	MAR	ABR	MAY	JUN	JUL	AGO	SET	OCT	NOV	DIC	ENE	FEB	MAR	
CHD 2/ 1. Fresco	43	55	31	43	47	46	60	56	40	52	58	47	53	CHD 2/ 1. Fresco

1/ Cifras preliminares.

2/ Consumo Humano Directo.

FUENTE: Ministerio de la Producción.

ELABORACIÓN: BCRP, Sucursal Cusco. Departamento de Estudios Económicos.



ANEXO 3

MADRE DE DIOS: PRODUCCIÓN MINERA 1/

PRODUCTOS	2014										2015			PRODUCTOS
	MAR	ABR	MAY	JUN	JUL	AGO	SET	OCT	NOV	DIC	ENE	FEB	MAR	
MINERÍA METÁLICA Oro (Onzas Troy)	33 254	17 578	9 857	7 619	10 032	13 811	19 322	25 208	26 044	30 675	19 938	32 688	38 422	MINERÍA METÁLICA Oro (Onzas Troy)

1/ Cifras preliminares.

FUENTE: MINEM.

ELABORACIÓN: BCRP, Sucursal Cusco. Departamento de Estudios Económicos.

ANEXO 4

MADRE DE DIOS: EXPORTACIONES POR GRUPO DE PRODUCTOS 1/
(Valores FOB en Miles de US\$)

GRUPO	2014										2015			GRUPO
	MAR	ABR	MAY	JUN	JUL	AGO	SET	OCT	NOV	DIC	ENE	FEB	MAR	
Productos tradicionales	2 147	2 063	4 489	3 208	6 301	11 736	12 188	17 498	13 899	5 506	5 963	12 396	16 111	Productos tradicionales
Agrícolas	0	0	0	0	0	0	0	0	0	0	0	0	0	Agrícolas
Mineros	2 147	2 063	4 489	3 208	6 301	11 736	12 188	17 498	13 899	5 506	5 963	12 396	16 111	Mineros
Productos no tradicionales	1 098	1 358	1 213	1 751	1 636	1 267	2 344	2 129	799	1 093	327	395	1 192	Productos no tradicionales
Agropecuarios	306	1 284	1 070	1 299	1 452	1 026	2 138	1 872	608	645	139	366	999	Agropecuarios
Pesqueros	0	0	0	0	0	0	0	0	0	0	0	0	0	Pesqueros
Textiles	0	0	0	96	0	0	99	0	0	0	0	0	0	Textiles
Maderas y papeles, y sus manufacturas	792	74	137	340	184	241	100	257	164	448	148	29	193	Maderas y papeles, y sus manufacturas
Químicos	0	0	6	0	0	0	0	0	27	0	0	0	0	Químicos
Minería no metálica	0	0	0	0	0	0	0	0	0	0	0	0	0	Minería no metálica
Sidero-metalúrgicos y joyería	0	0	0	0	0	0	0	0	0	0	0	0	0	Sidero-metalúrgicos y joyería
Metal mecánicos	0	0	0	0	0	0	0	0	0	0	0	0	0	Metal mecánicos
Otros	0	0	0	16	0	0	7	0	0	0	40	0	0	Otros
TOTAL EXPORTACIONES	3 245	3 421	5 702	4 959	7 937	13 003	14 532	19 627	14 698	6 599	6 290	12 791	17 303	TOTAL EXPORTACIONES

1/ Cifras preliminares.

FUENTE: SUNAT.

ELABORACIÓN: BCRP, Sucursal Cusco. Departamento de Estudios Económicos.



ANEXO 5

MADRE DE DIOS: EXPORTACIONES POR GRUPO DE PRODUCTOS 1/
(Valores FOB en Miles de US\$)

GRUPO	2014											2015			GRUPO
	MAR	ABR	MAY	JUN	JUL	AGO	SEP	OCT	NOV	DIC	ENE	FEB	MAR		
PRODUCTOS TRADICIONALES	2 147	2 063	4 489	3 208	6 301	11 736	12 188	17 498	13 899	5 506	5 963	12 396	16 111	PRODUCTOS TRADICIONALES	
Mineros	2 147	2 063	4 489	3 208	6 301	11 736	12 188	17 498	13 899	5 506	5 963	12 396	16 111	Mineros	
Oro	2 147	2 063	4 489	3 208	6 301	11 736	12 188	17 498	13 899	5 506	5 963	12 396	16 111	Oro	
PRODUCTOS NO TRADICIONALES	1 098	1 358	1 213	1 751	1 636	1 267	2 344	2 129	799	1 093	327	395	1 192	PRODUCTOS NO TRADICIONALES	
Agropecuario	306	1 284	1 070	1 299	1 452	1 026	2 138	1 872	608	645	139	366	999	Agropecuario	
Nueces del Brasil con o sin cáscara, frescas o secas.	305	1 279	1 070	1 299	1 452	1 026	2 138	1 872	595	645	139	366	999	Nueces del Brasil con o sin cáscara, frescas o secas.	
Los demás frutos de cascara, frescos o secos, inc. sin cáscara o mondados.	0	5	0	0	0	0	0	0	10	0	0	0	0	Los demás frutos de cascara, frescos o secos, inc. sin cáscara o mondados.	
Las demás aves.	0	0	0	0	0	0	0	0	3	0	0	0	0	Las demás aves.	
Resto	1	0	0	0	0	0	0	0	0	0	0	0	0	Resto	
Textiles	0	0	0	96	0	0	99	0	0	0	0	0	0	Textiles	
Maderas y papeles, y sus manufacturas	792	74	137	340	184	241	100	257	164	448	148	29	193	Maderas y papeles, y sus manufacturas	
Madera moldurada distinta de las coníferas	0	0	0	37	0	0	40	104	108	242	0	0	0	Madera moldurada distinta de las coníferas	
Las demás maderas molduradas	0	0	69	0	0	38	0	0	0	32	0	0	0	Las demás maderas molduradas	
Demás maderas aserradas o debastadas longitudinalmente, cortada o desenrollada	40	42	68	266	169	177	60	153	56	174	148	29	193	Demás maderas aserradas o debastadas longitudinalmente, cortada o desenrollada	
Tableros para parques de madera	680	0	0	0	0	0	0	0	0	0	0	0	0	Tableros para parques de madera	
Los demás tableros ensamblados	0	0	0	0	0	0	0	0	0	0	0	0	0	Los demás tableros ensamblados	
Tablillas y frisos para parques, sin ensamblar, distintas de las coníferas	72	32	0	37	15	26	0	0	0	0	0	0	0	Tablillas y frisos para parques, sin ensamblar, distintas de las coníferas	
Resto	680	0	0	0	0	0	0	0	0	0	0	0	0	Resto	
Químicos	0	0	6	0	0	0	0	0	27	0	0	0	0	Químicos	
Las demás formas de caucho natural, excepto en latex	0	0	6	0	0	0	0	0	0	0	0	0	0	Las demás formas de caucho natural, excepto en latex	
Resto	0	0	0	0	0	0	0	0	27	0	0	0	0	Resto	
Sidero-metalúrgicos y joyería	0	0	0	0	0	0	0	0	0	0	0	0	0	Sidero-metalúrgicos y joyería	
Los demás prod. laminados planos de hierro o acero.	0	0	0	0	0	0	0	0	0	0	0	0	0	Los demás prod. laminados planos de hierro o acero.	
Las demás barras de los demás aceros aleados	0	0	0	0	0	0	0	0	0	0	0	0	0	Las demás barras de los demás aceros aleados	
Demás alambres y fleje de hierro o acero utilizados para cercar	0	0	0	0	0	0	0	0	0	0	0	0	0	Demás alambres y fleje de hierro o acero utilizados para cercar	
Metal-mecánicos	0	0	0	0	0	0	0	0	0	0	0	0	0	Metal-mecánicos	
Los demás remolques y semiremolques, para el transporte de mercancías	0	0	0	0	0	0	0	0	0	0	0	0	0	Los demás remolques y semiremolques, para el transporte de mercancías	
Otros	0	0	0	16	0	0	7	0	0	0	40	0	0	Otros	
Resto de productos no tradicionales	0	0	0	16	0	0	7	0	0	0	40	0	0	Resto de productos no tradicionales	
TOTAL EXPORTACIONES	3 245	3 421	5 702	4 959	7 937	13 003	14 532	19 627	14 698	6 599	6 290	12 791	17 303	TOTAL EXPORTACIONES	

1/ Cifras preliminares.

FUENTE: SUNAT.

ELABORACIÓN: BCRP, Sucursal Cusco, Departamento de Estudios Económicos.



ANEXO 6

MADRE DE DIOS: IMPORTACIONES SEGÚN USO O DESTINO ECONÓMICO 1/ 2/
(Valores FOB en Miles de US\$)

	2014										2015			
	MAR	ABR	MAY	JUN	JUL	AGO	SET	OCT	NOV	DIC	ENE	FEB	MAR	
I. Bienes de consumo	759	479	679	316	458	237	75	285	132	146	1 183	738	1 404	I. Bienes de consumo
No duraderos	759	479	679	316	420	237	75	281	132	146	1 181	738	1 404	No duraderos
Duraderos	0	0	0	0	38	0	0	4	0	0	2	0	0	Duraderos
II. Insumos	150	166	181	45	106	154	195	130	347	459	160	171	308	II. Insumos
Combustibles, lubricantes y conexos	0	0	0	0	0	0	0	0	0	0	0	0	0	Combustibles, lubricantes y conexos
Materias primas para la agricultura	0	0	0	0	0	0	0	0	0	36	72	46	123	Materias primas para la agricultura
Materias primas para la industria	150	166	181	45	106	154	195	130	347	423	88	125	185	Materias primas para la industria
III. Bienes de capital	0	114	124	155	114	114	226	240	118	1 163	237	274	114	III. Bienes de capital
Materiales de construcción	0	114	114	0	114	114	226	114	118	0	229	194	114	Materiales de construcción
Para la agricultura	0	0	0	0	0	0	0	0	0	0	0	22	0	Para la agricultura
Para la industria	0	0	10	155	0	0	0	126	0	1 163	8	58	0	Para la industria
Equipos de transporte	0	0	0	0	0	0	0	0	0	0	0	0	0	Equipos de transporte
IV. Otros bienes	0	0	0	0	0	0	0	0	0	0	0	0	0	IV. Otros bienes
TOTAL	909	759	984	516	678	505	496	655	597	1 768	1 580	1 183	1 826	TOTAL

1/ Cifras preliminares.

2/ Debido al redondeo de los datos parciales, los totales pueden diferir de la suma de las partes.

FUENTE: SUNAT.

ELABORACIÓN: BCRP, Sucursal Cusco. Departamento de Estudios Económicos.



ANEXO 7

MADRE DE DIOS: IMPORTACIONES SEGÚN USO O DESTINO ECONÓMICO 1/ 2/
(Valores FOB en Miles de US\$)

GRUPO	2014										2015			GRUPO
	MAR	ABR	MAY	JUN	JUL	AGO	SEP	OCT	NOV	DIC	ENE	FEB	MAR	
BIENES DE CONSUMO	759	479	679	316	458	237	75	285	132	146	1 183	738	1 404	BIENES DE CONSUMO
Bienes de consumo no duradero	759	479	679	316	420	237	75	281	132	146	1 181	738	1 404	Bienes de consumo no duradero
Productos alimenticios primarios	759	438	410	218	76	95	0	52	20	0	1 000	636	1 342	Productos alimenticios primarios
Productos alimenticios elaborados	0	38	80	79	188	64	75	108	36	146	105	102	62	Productos alimenticios elaborados
Bebidas	0	3	0	19	11	11	0	0	9	0	0	0	0	Bebidas
Otros bienes de consumo no duradero	0	0	190	0	145	67	0	122	68	0	76	0	0	Otros bienes de consumo no duradero
Bienes de consumo duradero	0	0	0	0	38	0	0	4	0	0	2	0	0	Bienes de consumo duradero
Obj.de adorno de uso personal, instrumento musical y otros	0	0	0	0	3	0	0	4	0	0	1	0	0	Obj.de adorno de uso personal, instrumento musical y otros
Muebles y otro equipo para el hogar	0	0	0	0	34	0	0	0	0	0	1	0	0	Muebles y otro equipo para el hogar
INSUMOS	150	166	181	45	106	154	195	130	347	459	160	171	308	INSUMOS
Materias primas para la agricultura	0	0	0	0	0	0	0	0	0	36	72	46	123	Materias primas para la agricultura
Alimentos para animales semielaborados	0	0	0	0	0	0	0	0	0	36	72	46	123	Alimentos para animales semielaborados
Materias primas para la industria	150	166	181	45	106	154	195	130	347	423	88	125	185	Materias primas para la industria
Productos alimenticios primarios	51	79	36	30	0	46	38	130	228	135	71	46	114	Productos alimenticios primarios
Productos alimenticios semielaborados	0	0	0	0	0	0	0	0	0	4	0	0	9	Productos alimenticios semielaborados
Productos agropecuarios no alimenticios semielaborados	0	0	44	0	0	0	39	0	0	46	0	0	0	Productos agropecuarios no alimenticios semielaborados
Productos mineros elaborados	94	88	100	0	98	108	105	0	101	237	0	79	61	Productos mineros elaborados
Productos mineros desechos	0	0	0	0	0	0	0	0	0	0	0	0	0	Productos mineros desechos
Productos químico - farmacéuticos primarios	4	0	0	15	7	0	13	0	18	0	17	0	0	Productos químico - farmacéuticos primarios
BIENES DE CAPITAL	0	114	124	155	114	114	226	240	118	1 163	237	274	114	BIENES DE CAPITAL
Materiales de construcción	0	114	114	0	114	114	226	114	118	0	229	194	114	Materiales de construcción
Materiales de construcción - elaborados	0	114	114	0	114	114	226	114	118	0	229	194	114	Materiales de construcción - elaborados
Para la agricultura	0	0	0	0	0	0	0	0	0	0	0	22	0	Para la agricultura
Bienes de capital para la agricultura-maquinas y herramientas	0	0	0	0	0	0	0	0	0	0	0	22	0	Bienes de capital para la agricultura-maquinas y herramientas
Para la industria	0	0	10	155	0	0	0	126	0	1 163	8	58	0	Para la industria
Bienes de capital para la industria-maquinas y aparatos de ofic. serv. y científicos	0	0	0	0	0	0	0	0	0	4	0	0	0	Bienes de capital para la industria-maquinas y aparatos de ofic. serv. y científicos
Bienes de capital para la industria-partes y accesorios de maquinaria industrial	0	0	0	0	0	0	0	0	0	165	0	0	0	Bienes de capital para la industria-partes y accesorios de maquinaria industrial
Bienes de capital para la industria-otro equipo fijo	0	0	10	30	0	0	0	126	0	941	8	58	0	Bienes de capital para la industria-otro equipo fijo
Bienes de capital para la industria-otro equipo fijo	0	0	0	125	0	0	0	0	0	53	0	0	0	Bienes de capital para la industria-otro equipo fijo
TOTAL IMPORTACIONES	909	759	984	516	678	505	496	655	597	1 768	1 580	1 183	1 826	TOTAL IMPORTACIONES

1/ Cifras preliminares.

2/ Debido al redondeo de los datos parciales, los totales pueden diferir de la suma de las partes.

FUENTE: SUNAT.

ELABORACIÓN: BCRP, Sucursal Cusco, Departamento de Estudios Económicos.



ANEXO 8

MADRE DE DIOS: INGRESOS CORRIENTES DEL GOBIERNO CENTRAL
(Miles de nuevos soles)

	2014										2015			
	MAR	ABR	MAY	JUN	JUL	AGO	SET	OCT	NOV	DIC	ENE	FEB	MAR	
I. INGRESOS TRIBUTARIOS	4 192	3 731	3 525	2 925	3 216	3 490	4 299	4 505	4 398	4 807	4 780	3 785	4 901	I. INGRESOS TRIBUTARIOS
1. Impuestos a los Ingresos	3 066	2 514	2 137	1 770	2 038	2 291	2 752	2 789	2 636	2 769	3 197	2 422	3 220	1. Impuestos a los Ingresos
- Personas Naturales	575	538	591	506	539	564	635	645	583	654	833	435	592	- Personas Naturales
- Personas Jurídicas	1 684	1 489	1 174	1 169	1 367	1 656	1 880	1 969	1 937	1 796	2 171	1 918	1 907	- Personas Jurídicas
- Regularización	807	487	372	95	132	71	237	175	116	319	193	69	721	- Regularización
2. Impuestos a la Importación	150	98	110	49	28	47	135	108	228	143	212	137	227	2. Impuestos a la Importación
3. Impuestos General a las Ventas	570	393	768	569	607	685	825	995	922	1 037	838	656	773	3. Impuestos General a las Ventas
- Operaciones Internas	512	390	763	474	585	680	812	930	911	927	822	622	773	- Operaciones Internas
- Operaciones Externas	58	3	5	95	22	5	13	65	11	110	16	34	0	- Operaciones Externas
4. Impuestos Selectivo al Consumo	0	5	0	23	6	6	0	7	0	16	0	0	0	4. Impuestos Selectivo al Consumo
5. Otros Ingresos Tributarios	406	721	510	514	537	461	587	606	612	842	533	570	681	5. Otros Ingresos Tributarios
II. INGRESOS NO TRIBUTARIOS	8	127	185	88	126	15	264	484	7	82	6	53	272	II. INGRESOS NO TRIBUTARIOS
INGRESOS CORRIENTES (I+II)	4 200	3 858	3 710	3 013	3 342	3 505	4 563	4 989	4 405	4 889	4 786	3 838	5 173	INGRESOS CORRIENTES (I+II)

FUENTE: SUNAT

ELABORACIÓN: BCRP. Sucursal Cusco. Departamento de Estudios Económicos.



ANEXO 9

MADRE DE DIOS: GASTOS NO FINANCIEROS DEL GOBIERNO NACIONAL 1/ 2/
(Millones de nuevos soles)

	2014										2015			
	MAR	ABR	MAY	JUN	JUL	AGO	SET	OCT	NOV	DIC	ENE	FEB	MAR	
GASTOS NO FINANCIEROS	1	103	18	13	21	23	21	116	12	49	24	11	18	GASTOS NO FINANCIEROS
a. GASTOS CORRIENTES	6	17	8	10	18	20	19	26	10	29	23	10	17	a. GASTOS CORRIENTES
1. Remuneraciones	3	4	4	4	5	4	4	4	4	5	3	3	3	1. Remuneraciones
2. Bienes y servicios	2	12	4	4	13	6	11	20	6	21	20	4	10	2. Bienes y servicios
3. Transferencias	1	2	0	2	1	10	4	2	0	3	0	3	4	3. Transferencias
b. GASTO DE CAPITAL	-5	86	10	3	3	3	3	91	2	20	0	1	1	b. GASTO DE CAPITAL
1. Formación bruta de capital	-5	86	10	3	3	3	3	91	2	20	0	1	1	1. Formación bruta de capital
2. Otros gastos de capital	0	0	0	0	0	0	0	0	0	0	0	0	0	2. Otros gastos de capital

1/ Información actualizada al 31 de marzo de 2015.

Fuente: Ministerio de Economía y Finanzas

Elaboración: BCRP, Sucursal Cusco. Departamento de Estudios Económicos

ANEXO 10

MADRE DE DIOS: GASTOS NO FINANCIEROS DEL GOBIERNO REGIONAL 1/ 2/
(Millones de nuevos soles)

	2014										2015			
	MAR	ABR	MAY	JUN	JUL	AGO	SET	OCT	NOV	DIC	ENE	FEB	MAR	
GASTOS NO FINANCIEROS	15	16	23	19	23	22	22	21	25	64	11	15	15	GASTOS NO FINANCIEROS
a. GASTOS CORRIENTES	11	10	12	11	14	12	12	12	14	23	10	12	11	a. GASTOS CORRIENTES
1. Remuneraciones	6	6	8	7	9	7	7	7	8	11	7	9	7	1. Remuneraciones
2. Bienes y servicios	4	3	4	4	4	4	5	4	5	11	2	3	4	2. Bienes y servicios
3. Transferencias	0	1	0	0	1	1	1	0	1	1	1	1	1	3. Transferencias
b. GASTO DE CAPITAL	4	5	11	7	10	9	10	9	11	40	1	3	4	b. GASTO DE CAPITAL
1. Formación bruta de capital	4	5	11	7	10	9	10	9	11	40	1	3	4	1. Formación bruta de capital
2. Otros gastos de capital	0	0	0	0	0	0	0	0	0	0	0	0	0	2. Otros gastos de capital

1/ Información actualizada al 31 de marzo de 2015.

Fuente: Ministerio de Economía y Finanzas

Elaboración: BCRP, Sucursal Cusco. Departamento de Estudios Económicos



ANEXO 11

MADRE DE DIOS: GASTOS NO FINANCIEROS DE LOS GOBIERNOS LOCALES 1/ 2/
(Millones de nuevos soles)

	2014										2015			
	MAR	ABR	MAY	JUN	JUL	AGO	SET	OCT	NOV	DIC	ENE	FEB	MAR	
GASTOS NO FINANCIEROS	4	5	6	6	6	5	5	6	5	15	1	3	4	GASTOS NO FINANCIEROS
a. GASTOS CORRIENTES	3	3	3	3	3	3	3	3	3	7	1	3	3	a. GASTOS CORRIENTES
1. Remuneraciones	1	1	1	1	1	1	1	1	1	2	1	1	1	1. Remuneraciones
2. Bienes y servicios	2	2	2	2	2	2	2	2	2	4	0	2	2	2. Bienes y servicios
3. Transferencias	0	0	0	0	0	0	0	0	0	1	0	0	0	3. Transferencias
b. GASTO DE CAPITAL	1	2	2	2	3	2	2	3	2	8	0	0	1	b. GASTO DE CAPITAL
1. Formación bruta de capital	1	2	2	2	3	2	2	3	2	8	0	0	1	1. Formación bruta de capital
2. Otros gastos de capital	0	0	0	0	0	0	0	0	0	0	0	0	0	2. Otros gastos de capital

1/ Información actualizada al 31 de marzo de 2015.

Fuente: Ministerio de Economía y Finanzas

Elaboración: BCRP, Sucursal Cusco. Departamento de Estudios Económicos

ANEXO 12

MADRE DE DIOS: CRÉDITO DIRECTO 1/ 2/
(Saldos en Millones de Nuevos Soles)

INSTITUCIONES	2014										2015			INSTITUCIONES
	MAR	ABR	MAY	JUN	JUL	AGO	SEP	OCT	NOV	DIC	ENE	FEB	MAR	
I. BANCO DE LA NACIÓN	18	19	20	21	21	21	22	22	22	23	23	23	24	I. BANCO DE LA NACIÓN
II. AGROBANCO	0	0	0	0	16	17	17	16	16	15	13	13	13	II. AGROBANCO
III. BANCA MULTIPLE	141	140	143	146	146	147	146	146	147	145	145	145	146	III. BANCA MULTIPLE
IV. INSTITUCIONES NO BANCARIAS	348	339	336	333	329	327	322	319	318	309	306	305	304	IV. INSTITUCIONES NO BANCARIAS
Cajas Municipales	314	305	300	297	292	289	284	281	278	269	266	265	263	Cajas Municipales
Financieras	34	34	36	36	36	37	38	39	40	40	40	40	41	Financieras
TOTAL	507	499	499	499	511	512	507	503	502	493	488	487	487	TOTAL
En MN	493	485	486	486	499	499	494	491	490	480	475	474	474	En MN
En ME	14	14	13	13	12	13	12	12	12	12	13	13	13	En ME

1/ Cifras preliminares.

2/ Debido al redondeo de los datos parciales, los totales pueden diferir de la suma de las partes.

FUENTE: Superintendencia de Banca, seguros y AFP (SBS).

Elaboración: BCRP, Sucursal Cusco. Departamento de Estudios Económicos.

ANEXO 13

MADRE DE DIOS: DEPÓSITOS 1/ 2/
(Saldo en Millones de Nuevos Soles)

INSTITUCIONES	2014										2015			INSTITUCIONES
	MAR	ABR	MAY	JUN	JUL	AGO	SET	OCT	NOV	DIC	ENE	FEB	MAR	
I. EMPRESAS BANCARIAS 3/	144	142	139	143	148	150	149	154	153	159	160	153	154	I. EMPRESAS BANCARIAS 3/
Depósitos a la vista	64	63	60	61	62	66	65	65	61	61	64	60	64	Depósitos a la vista
En m/n	55	55	52	54	54	57	57	54	51	53	55	49	55	En m/n
En m/e	10	8	8	8	8	9	9	11	10	8	9	11	9	En m/e
Depósitos de ahorro	64	63	62	64	69	68	67	70	71	76	76	75	73	Depósitos de ahorro
En m/n	52	52	51	54	59	58	57	59	60	65	64	63	61	En m/n
En m/e	12	11	11	10	11	10	10	11	10	11	12	13	11	En m/e
Depósitos a plazo	16	16	17	17	17	16	17	19	21	21	20	17	17	Depósitos a plazo
En m/n	14	14	15	15	15	14	14	17	19	19	18	16	16	En m/n
En m/e	2	2	2	2	2	2	2	2	2	2	2	2	2	En m/e
II. INSTITUCIONES NO BANCARIAS	78	77	75	76	76	76	77	80	77	79	80	80	80	II. INSTITUCIONES NO BANCARIAS
Depósitos a la vista	0	0	0	0	0	0	0	0	0	0	0	0	0	Depósitos a la vista
En m/n	0	0	0	0	0	0	0	0	0	0	0	0	0	En m/n
En m/e	0	0	0	0	0	0	0	0	0	0	0	0	0	En m/e
Depósitos de ahorro	45	45	43	44	44	43	44	47	44	46	47	46	47	Depósitos de ahorro
En m/n	44	43	41	42	42	41	43	45	42	45	45	45	45	En m/n
En m/e	2	1	1	2	1	1	2	2	2	2	2	2	2	En m/e
Depósitos a plazo	33	32	33	32	32	33	33	33	33	33	33	33	33	Depósitos a plazo
En m/n	31	30	31	30	30	31	31	31	31	31	31	31	31	En m/n
En m/e	2	2	2	2	2	2	2	2	2	2	2	2	2	En m/e
III. TOTAL	222	219	215	219	224	226	226	234	230	238	240	232	234	III. TOTAL
Depósitos a la vista	64	63	60	61	62	66	65	65	61	61	64	60	64	Depósitos a la vista
En m/n	55	55	52	54	54	57	57	54	52	53	55	49	55	En m/n
En m/e	10	8	8	8	8	9	9	11	10	8	9	11	9	En m/e
Depósitos de ahorro	109	108	105	108	113	111	111	117	114	123	123	122	119	Depósitos de ahorro
En m/n	96	96	92	96	101	99	99	104	102	109	109	108	106	En m/n
En m/e	13	12	12	12	12	12	12	13	12	13	14	14	13	En m/e
Depósitos a plazo	49	48	50	50	49	49	50	52	54	54	53	50	51	Depósitos a plazo
En m/n	45	44	46	46	45	45	45	48	50	50	50	47	47	En m/n
En m/e	4	4	4	4	4	4	4	4	4	4	4	4	4	En m/e

1/ Cifras preliminares.

2/ Debido al redondeo de los datos parciales, los totales pueden diferir de la suma de las partes.

3/ Banca Múltiple y Banco de la Nación

FUENTE: Superintendencia de Banca, seguros y AFP (SBS).

Elaboración: BCRP, Sucursal Cusco. Departamento de Estudios Económicos.

ANEXO 14

MADRE DE DIOS: CARTERA PESADA 1/
(En porcentajes)

ENTIDADES FINANCIERAS	2014											2015		ENTIDADES FINANCIERAS
	FEB	MAR	ABR	MAY	JUN	JUL	AGO	SEP	OCT	NOV	DIC	ENE	FEB	
I. BANCO DE LA NACIÓN	1,7	1,6	1,5	1,5	1,4	1,4	1,3	1,3	1,3	1,3	1,3	1,4	1,4	I. BANCO DE LA NACIÓN
II. AGROBANCO	-	-	-	-	-	0,1	0,3	0,5	0,4	0,3	0,5	0,7	0,6	II. AGROBANCO
III. BANCA MÚLTIPLE	6,4	6,5	7,4	7,9	7,7	8,5	8,3	8,6	9,8	10,1	10,1	10,7	11,0	III. BANCA MÚLTIPLE
IV. INSTITUCIONES NO BANCARIAS	8,3	8,7	10,4	10,9	10,2	10,7	10,5	10,5	10,7	11,0	9,3	10,0	10,2	IV. INSTITUCIONES NO BANCARIAS
Cajas Municipales	8,5	9,0	10,9	11,3	10,6	11,1	11,0	10,9	11,1	11,5	9,6	10,4	10,6	Cajas Municipales
Cajas Rurales de Ahorro y Crédito	-	-	-	-	-	-	-	-	-	-	-	-	-	Cajas Rurales de Ahorro y Crédito
Edpymes	-	-	-	-	-	-	-	-	-	-	-	-	-	Edpymes
Financieras	6,1	5,9	6,1	7,0	6,9	7,6	7,3	7,5	7,6	7,5	7,4	7,9	7,8	Financieras
TOTAL	7,5	7,9	9,3	9,7	9,2	9,4	9,2	9,2	9,7	10,0	8,9	9,5	9,7	TOTAL

1/ Cifras Preliminares.

FUENTE: Superintendencia de Banca, Seguros y AFP (SBS).

ELABORACION: BCRP, Sucursal Cusco. Departamento de Estudios Económicos.

