

BANCO CENTRAL DE RESERVA DEL PERÚ
SUCURSAL CUSCO



APURÍMAC: Síntesis de Actividad Económica
Diciembre 2015¹

Departamento de Estudios Económicos

El Banco Central de Reserva del Perú (BCRP) ha considerado presentar un conjunto de indicadores sectoriales de actividad económica con la finalidad de poder realizar el seguimiento del desempeño de la economía departamental. Para el sector real, se ha utilizado el Valor Bruto de Producción a precios del año 2007 para los sectores disponibles. Cabe señalar que a partir de enero 2014, el Instituto Nacional de Estadística (INEI) ha realizado el cambio de año base (de 1994 a 2007) para la construcción del Producto Bruto Interno (PBI) nacional, estando en elaboración la desagregación departamental. En la medida que se publique referida información, el BCRP volvería a elaborar para cada departamento un indicador agregado de actividad económica.

¹ En el presente informe participaron Víctor Chique, Dante Madrid y Vanessa Ayma.

ÍNDICE

	<i>Página</i>
RESUMEN EJECUTIVO	3
I. ACTIVIDAD PRODUCTIVA	5
1. Actividad Primaria	5
1.1 Sector agropecuario	5
1.2 Sector pesca	6
1.3 Sector minería	7
2. Otros indicadores sectoriales	7
2.1 Arribos a los establecimientos de hospedaje	7
II. SECTOR EXTERNO	8
1. Exportaciones	8
III. CRÉDITO Y DEPÓSITOS	9
1. Crédito	9
2. Depósitos	10
IV. EJECUCIÓN DEL PRESUPUESTO DE GASTOS DEL GOBIERNO GENERAL	12
1. Gasto no financiero	12
2. Gasto corriente	12
3. Gasto de capital	12
V. ENCUESTA DE PERCEPCIÓN REGIONAL	15
VI. ANEXOS	19



RESUMEN EJECUTIVO

Principales hechos de importancia

- La producción **agropecuaria** se contrajo 12,2 por ciento interanual en diciembre, en tanto que la producción **pesquera** registró un crecimiento de 3,3 por ciento.
- Los otros indicadores como el **crédito** se expandió 10,5 por ciento, el número de **arribos a establecimientos de hospedaje** aumentó 12,5 por ciento, y la **inversión pública** creció 47,0 por ciento.

Actividad Primaria

- El **sector agropecuario** descendió 12,2 por ciento interanual en diciembre, debido principalmente a la menor producción agrícola (-21,3 por ciento) y producción pecuaria (-0,9 por ciento). En el año 2015, este sector creció 3,4 por ciento, respecto al año 2014.
- El **sector pesca** creció 3,3 por ciento frente a diciembre de 2014, debido a la mayor extracción de pejerrey (42,5 por ciento). En términos acumulados, este sector se contrajo 3,5 por ciento en 2015.
- En la **actividad minera**, la extracción de oro fue de 10,8 mil onzas troy, la de plata 1,9 mil onzas troy y se registró producción de 6,7 mil TMF de cobre. En el 2015, la producción de oro alcanzó 73,9 mil onzas troy y la de plata 53,1 mil onzas troy.

Otros Indicadores de Actividad Económica

- El número de **arribos a los establecimientos de hospedaje** aumentó 12,5 por ciento interanual en diciembre. Este resultado obedeció al incremento de arribos de visitantes extranjeros. En el año 2015, los arribos crecieron 0,6 por ciento, respecto al año 2014.
- El **crédito**, que asciende a S/ 721 millones, se incrementó en 10,5 por ciento, con respecto a diciembre de 2014, explicado por el incremento de los créditos a personas (18,2 por ciento) y a empresas (6,3 por ciento). El crédito de consumo e hipotecario crecieron 18,4 16,4 por ciento, respectivamente.
- Por último, la **inversión pública** alcanzó S/ 279 millones en diciembre, traduciéndose en un ascenso de 47,0 por ciento interanual, en términos reales, por los mayores desembolsos en los Gobiernos Locales (94,6 por ciento) y en el Gobierno Regional (92,8 por ciento). En el año 2015, la inversión tuvo un declive de 2,6 por ciento.

CUADRO N° 1
OTROS INDICADORES DE ACTIVIDAD ECONÓMICA
 (Variación % respecto a similar mes del año anterior)

	Jul.15	Ago.15	Set.15	Oct.15	Nov.15	Dic.15
Arribos a los establecimientos de hospedaje	↓ -0,4	↓ -19,1	↑ 4,6	↑ 10,8	↑ 4,2	↑ 12,5
Crédito total 1/	↑ 10,0	↑ 9,5	↑ 10,1	↑ 10,7	↑ 10,8	↑ 10,5
Crédito de consumo 1/	↑ 15,2	↑ 15,7	↑ 16,1	↑ 17,1	↑ 17,3	↑ 18,4
Crédito hipotecario 1/	↑ 18,0	↑ 14,9	↑ 18,2	↑ 18,7	↑ 15,1	↑ 16,4
Inversión Pública 2/	↓ -14,7	↓ -27,8	↓ -4,8	↓ -10,6	↓ -9,6	↑ 47,0

1/ En términos nominales.

2/ En términos reales.

Fuentes: BCRP - Sucursal Cusco, MINCETUR, SBS Y MEF.



I. ACTIVIDAD PRODUCTIVA

1. Actividad Primaria

1.1 Sector agropecuario

- En diciembre, la actividad agropecuaria decreció 12,2 por ciento interanual, explicado por la menor producción agrícola (-21,3 por ciento) y producción pecuaria (-0,9 por ciento). En el año 2015, la producción agropecuaria aumentó 3,4 por ciento, en comparación al año 2014.
- El comportamiento negativo de la producción agrícola se debió a la menor producción orientada al mercado externo y agroindustria (-75,6 por ciento) y al mercado interno (-20,8 por ciento). En el primer grupo destacó la menor producción de anís, y en el segundo grupo destacó la disminución de la producción de maíz choclo (-93,1 por ciento). En el año 2015, la producción agrícola creció 4,8 por ciento, respecto al año 2014.
- El descenso de la producción pecuaria, en diciembre, obedeció principalmente a la menor producción de fibra de alpaca (-5,9 por ciento) y leche fresca (-0,7 por ciento). En el año 2015, la producción pecuaria decreció 1,0 por ciento, debido a la menor producción de carne de porcino (-3,0 por ciento) y carne de vacuno (-0,8 por ciento).

CUADRO N° 2
SECTOR AGROPECUARIO 1/
(Miles de Toneladas)

Subsectores	Estructura		Diciembre				Enero - Diciembre			
	Porcentual	2 014	2 015	Var. %	Contribución al	2 014	2 015	Var. %	Contribución al	
										2013 2/
AGRÍCOLA	76,3			-21,3	-11,8			4,8	3,6	
Orientada al mercado externo y agroindustria 2/	4,7			-75,6	-0,4			30,3	1,5	
Anís	0,5	0,0	0,0	-100,0	-0,4	0,3	0,2	-11,1	0,0	
Tara	0,1	0,0	0,0	-100,0	0,0	1,6	1,6	5,1	0,0	
Maíz amarillo duro	0,8	0,0	0,0	-100,0	0,0	2,9	2,2	-23,2	-0,1	
Amaranto - Kiwicha	0,3	0,0	0,0	--	--	0,4	1,3	215,8	0,6	
Haba grano seco	1,6	0,0	0,0	--	--	6,3	6,7	6,5	0,1	
Palta	0,7	0,0	0,0	--	--	3,2	3,4	7,5	0,1	
Quinua	0,6	0,0	0,0	--	--	2,9	5,8	97,1	0,8	
Caña para alcohol	0,1	0,2	0,4	137,7	0,1	4,4	6,6	50,7	0,0	
Orientada al mercado interno 2/	71,5			-20,8	-11,4			3,0	2,1	
Maíz choclo	1,6	4,4	0,3	-93,1	-12,4	19,9	17,9	-10,4	-0,3	
Zapallo	0,2	0,2	0,0	-100,0	-0,5	3,4	3,5	2,7	0,0	
Haba grano verde	0,6	0,2	0,0	-100,0	-0,5	4,4	5,4	24,1	0,1	
Aveja grano verde	0,5	0,1	0,0	-100,0	-0,4	2,7	3,1	14,4	0,1	
Yuca	0,0	0,2	0,0	-100,0	-0,3	0,3	0,5	52,8	0,0	
Frijol grano seco	3,6	0,0	0,0	-100,0	-0,3	6,6	6,6	-0,4	0,0	
Lúcuma	0,0	0,0	0,0	-25,0	0,0	0,1	0,0	-48,7	0,0	
Frijol vainita	0,0	0,0	0,0	-6,7	0,0	0,2	0,6	194,1	0,1	
Tomate	0,3	0,0	0,0	-100,0	0,0	1,4	2,3	64,1	0,1	
Zanahoria	0,1	0,2	0,3	102,4	0,3	1,4	2,3	65,7	0,1	
Papa	37,9	12,1	12,3	1,3	0,4	358,1	363,0	1,4	0,5	
Ajo	0,1	0,0	0,2	3 233,3	0,6	0,2	0,7	322,0	0,1	
PECUARIO	23,7			-0,9	-0,4			-1,0	-0,2	
Fibra Alpaca	0,7	0,0	0,0	-5,9	-0,2	0,1	0,1	-6,2	0,0	
Leche fresca	6,4	1,8	1,8	-0,7	-0,1	32,6	32,7	0,2	0,0	
Carne de Vacuno 4/	8,0	0,9	0,8	-0,4	-0,1	9,7	9,6	-0,8	-0,1	
Carne de Porcino 4/	3,6	0,4	0,4	-0,5	0,0	4,1	4,0	-3,0	-0,1	
SECTOR AGROPECUARIO	100,0			-12,2	-12,2			3,4	3,4	

1/ Cifras preliminares

2/ Aprecios de 2007

3/ En base a la estructura porcentual de similar periodo de 2014

4/ Peso neto

Fuente: Ministerio de Agricultura y Riego

Elaboración: BCRP, Sucursal Cusco. Departamento de Estudios Económicos.

- En cuanto al avance de las siembras, correspondiente a la actual campaña agrícola (2015/2016), se han instalado un total de 76 080 hectáreas, 0,5 por ciento mayor a similar periodo de la campaña anterior, habiendo aumentado las siembras de maíz amarillo duro (52,9 por ciento), papa (23,8 por ciento), entre otros.

CUADRO N° 3
SUPERFICIE SEMBRADA 1/
(Hectáreas)

	Campaña agrícola 2/		Variación	
	2014/2015	2015/2016	Absoluta	Porcentual
CULTIVOS TRANSITORIOS	75 269	75 543	274	0,4
Papa	19 293	23 884	4 591	23,8
Maíz amarillo duro	837	1 280	443	52,9
Chocho o tarwi	480	707	227	47,3
Arveja grano verde	517	693	176	34,0
Avena grano	388	486	98	25,3
Oca	1 194	1 283	89	7,5
Camote	29	89	60	206,9
Frijol Grano Verde	127	183	56	44,1
Tomate	45	68	23	51,1
Lenteja grano seco	50	30	-20	-40,0
Frijol Vainita	59	24	-35	-59,3
Quínua	3 197	3 161	-36	-1,1
Zapallo	140	95	-45	-32,1
Haba grano verde	1 050	995	-55	-5,2
Arveja grano seco	1 196	1 105	-91	-7,6
Otros	46 667	41 460	-5 207	-11,2
CULTIVOS PERMANENTES	420	537	117	28
Aguaymanto	405	501	96	23,7
Fresa - frutilla	2	21	19	950,0
Chirimoya	0	15	15	-
Ciruela	13	0	-13	-
Total	75 689	76 080	391	0,5

1/ Cifras preliminares

2/ De agosto a diciembre

Fuente: MINAGRI - Apurímac

Elaboración: BCRP, Sucursal Cusco. Departamento de Estudios Económicos

1.2 Sector pesca

- La producción pesquera en el mes de diciembre creció 3,3 por ciento con respecto a similar mes del año 2014, debido a la mayor producción de pejerrey (42,5 por ciento). La producción en el 2015 disminuyó 3,5 por ciento, explicado por la menor producción de especies nativas (-44,1 por ciento), pejerrey (-36,5 por ciento) y carpa (-15,6 por ciento).

CUADRO N° 4
SECTOR PESCA 1/
(En toneladas)

	Diciembre			Enero - Diciembre		
	2014	2015	Var.%	2014	2015	Var.%
Consumo Humano Directo						
Fresco	10	10	0,0	151	141	-6,6
SECTOR PESCA 2/			3,3			-3,5

1/ Cifras preliminares

2/ A precios de 2007.

Fuente: PRODUCE - Apurímac

Elaboración: BCRP, Sucursal Cusco. Departamento de Estudios Económicos.

1.3 Sector minería

- La actividad minera en el mes de diciembre continuó registrando un comportamiento favorable, la extracción de oro llegó a 10 819 onzas troy, la producción de plata alcanzó 1 897 onzas troy, y se registró una producción de 6 667 TMF de cobre.
- En el año 2015, la producción de oro fue de 73 924 onzas troy, significativamente superior a la registrada en el año previo (24 onzas troy). En cuanto a plata, la producción siguió la misma tendencia, alcanzando 53 081 onzas troy.

**CUADRO N° 5
SECTOR MINERÍA 1/**

(Variación % real respecto a similar periodo del año anterior)

	Diciembre			Enero - Diciembre		
	2014	2015	Var. Absoluta	2014	2015	Var. Absoluta
MINERÍA METÁLICA						
Cobre (TMF)	0	6 667	6 667	0	6 667	6 667
Oro (Onzas troy)	0	10 819	10 819	24	73 924	73 900
Plata (Onzas troy)	0	1 897	1 897	32	53 081	53 049

1/ Cifras preliminares.

Fuente: Ministerio de Energía y Minas.

Elaboración: BCRP, Sucursal Cusco, Departamento de Estudios Económicos.

2. Otros indicadores sectoriales

2.1 Arribos a los establecimientos de hospedaje

- El número de arribos a los establecimientos de hospedaje del departamento de Apurímac en diciembre totalizó 29 228 personas, registrando un ascenso de 12,5 por ciento con relación a similar mes de 2014. El resultado obedeció al incremento de arribos de turistas extranjeros (421,3 por ciento) y turistas nacionales (9,1 por ciento). El número acumulado de arribos durante el año 2015, fue de 362 112 personas, 0,6 por ciento mayor respecto al año 2014, debido a los mayores arribos de turistas extranjeros (45,7 por ciento).

**GRÁFICO N° 1
EVOLUCIÓN DE ARRIBOS A ESTABLECIMIENTOS DE HOSPEDAJE**
(Variación %)

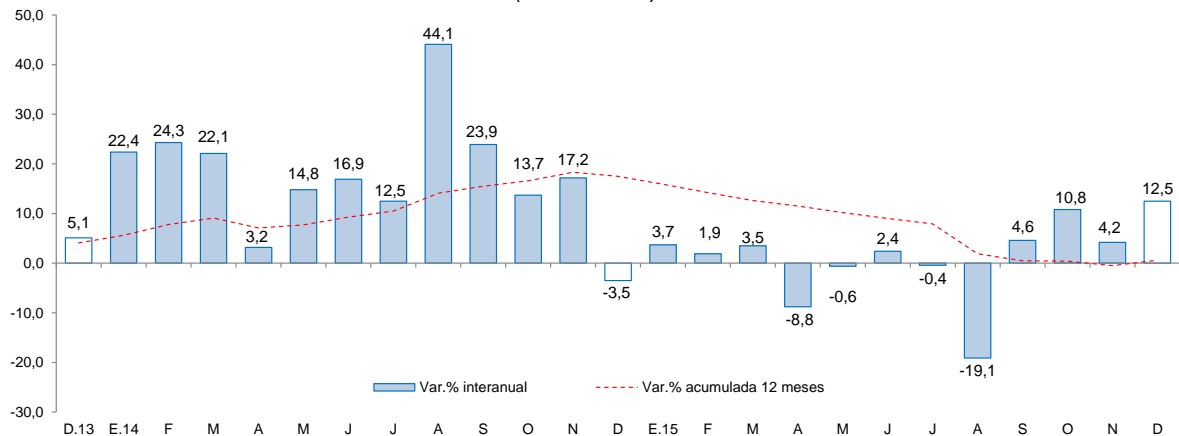

Fuente: Encuesta Mensual a Establecimientos de Hospedaje Temporal - MINCETUR.

Elaboración: BCR, Sucursal Cusco, Departamento de Estudios Económicos.

II. SECTOR EXTERNO

1. Exportaciones

- Las exportaciones del departamento de Apurímac, en el mes de diciembre totalizaron US\$ 6,7 millones, mayor frente a los US\$ 101 miles de igual mes de 2014.
- El incremento de las exportaciones tradicionales, se debe a los mayores envíos de productos mineros (US\$ 6,4 millones).
- En las exportaciones no tradicionales (US\$ 25 miles), el aumento interanual se explicó por el mayor valor exportado de productos sidero – metalúrgico y joyería.
- En el año 2015, las exportaciones acumularon un valor de US\$ 72,7 millones, resultando 116,2 por ciento mayor al valor exportado en el 2014. Las exportaciones tradicionales acumularon un crecimiento de 125,0 por ciento; mientras que, las exportaciones no tradicionales decrecieron 74,9 por ciento.

CUADRO N° 6
EXPORTACIONES POR GRUPO DE PRODUCTOS 1/
 (Valor FOB en miles de US\$)

GRUPO	Estructura %	Diciembre		Enero - Diciembre	
		2014	2015	2014	2015
PRODUCTOS TRADICIONALES	95,6	77	6 697	32 155	72 359
Agrícolas	0,6	77	269	191	1 413
Mineros	95,0	0	6 428	31 964	70 947
PRODUCTOS NO TRADICIONALES	4,4	23	25	1 483	372
Agropecuarios	3,2	23	15	1 075	286
Textiles	0,0	0	0	0	12
Maderas y papeles, y sus manufacturas	0,0	0	0	1	0
Químicos	0,0	0	0	2	0
Minerales no metálicos	0,1	0	0	45	0
Sidero - metalúrgico y joyería	0,0	0	10	12	27
Metal-mecánicos	0,3	0	0	98	40
Otros	0,8	0	0	253	7
TOTAL EXPORTACIONES	100,0	101	6 722	33 640	72 732

1/ Cifras preliminares.

Fuente: SUNAT.

Elaboración: BCRP, Sucursal Cusco. Departamento de Estudios Económicos.

- En el 2015, el principal destino de las exportaciones fue Canadá (96,8 por ciento). Los principales productos exportados a este mercado fueron oro y plata.

III. CRÉDITO Y DEPÓSITOS

1. Crédito

- El saldo del crédito en diciembre fue de S/ 721 millones, mostrando un crecimiento de 10,5 por ciento interanual, menor al ritmo de crecimiento alcanzado en igual mes del año 2014, que fue 14,0 por ciento.
- El crédito en la banca múltiple, que concentró el 23,1 por ciento del crédito total, aumentó 53,9 por ciento y en las instituciones no bancarias, que intermediaron el 67,6 por ciento del crédito, se registró un crecimiento de 0,9 por ciento interanual, básicamente asociado a las cajas municipales (7,3 por ciento).
- Por tipo de crédito, el destinado a las personas aumentó 18,2 por ciento, explicado por el incremento del crédito de consumo (18,4 por ciento) e hipotecario (16,4 por ciento); de igual forma, el crédito a empresas fue superior en 6,3 por ciento.
- El crédito en moneda nacional mostró un incremento de 11,6 por ciento interanual, a diferencia del crédito en moneda extranjera que se redujo 35,9 por ciento. Asimismo, la dolarización bajó de 2,4 por ciento en diciembre de 2014 a 1,4 por ciento en igual mes de 2015, resaltando la preferencia por los préstamos en moneda nacional.

CUADRO N° 7
CRÉDITO
(Saldos en millones de soles)

	A Diciembre			
	2014	2015	Estruct. % 2015	Var. Nom. 2015/2014
Banco de la Nación 1/	49	56	7,8	13,3
Agrobanco 2/	12	11	1,5	-8,0
Banca múltiple	108	166	23,1	53,9
Instituciones no bancarias	483	487	67,6	0,9
Cajas Municipales	332	356	49,5	7,3
Cajas Rurales 3/	65	0	0,0	-100,0
Financieras 3/	86	131	18,1	52,2
Edpymes	0	0	0,0	-21,4
TOTAL	652	721	100,0	10,5
A empresas	420	447	62,0	6,3
A personas	232	274	38,0	18,2
Consumo	200	237	32,9	18,4
Hipotecario	32	37	5,1	16,4
En M/N	637	711	98,6	11,6
En M/E	15	10	1,4	-35,9

1/ Considera sólo los créditos de consumo e hipotecario.

2/ No considera los créditos a las demás empresas del sistema financiero.

3/ Según resolución SBS N° 4655 - 201, la SBS autorizó la escisión de la CRAC Credinka y posterior absorción por parte de Financiera Nueva Visión, cuya nueva razón social cambia a Financiera Credinka S.A.

Fuente: SBS y AFP.

Elaboración: BCRP, Sucursal Cusco. Departamento de Estudios Económicos.

GRÁFICO Nº 2
EVOLUCIÓN DEL CREDITO
(Variación % respecto a similar mes del año anterior)

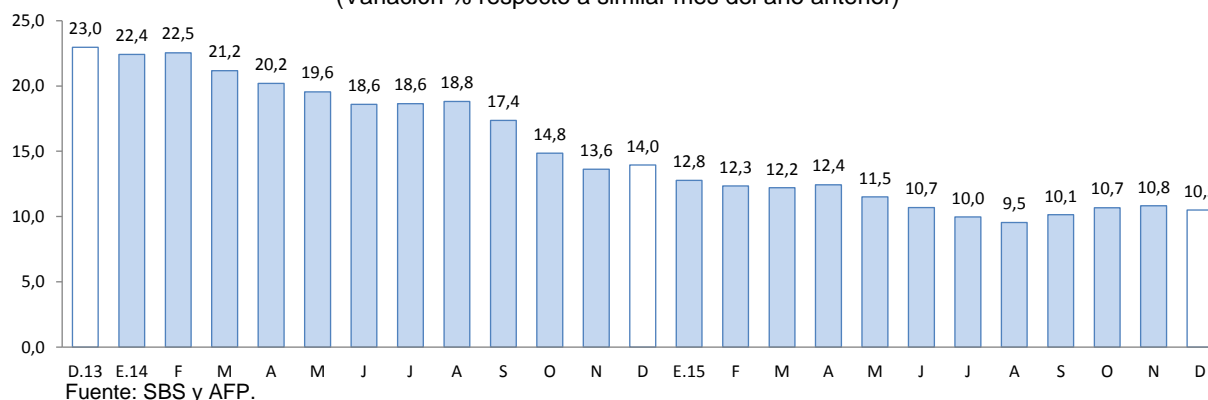

- La tasa de morosidad en noviembre fue de 4,3 por ciento, presentando una variación positiva de 0,1 de punto porcentual respecto al mismo mes de 2014. En las instituciones no bancarias, la morosidad se situó en 4,4 por ciento y en la banca múltiple en 5,1 por ciento.

GRÁFICO Nº 3
TASA DE MOROSIDAD 1/ 2/
(Porcentaje)

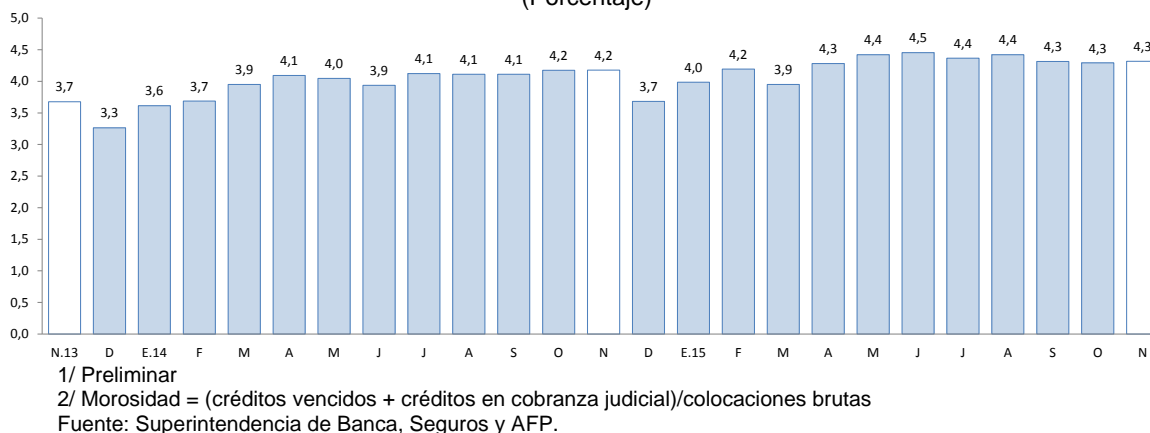

2. Depósitos

- Los depósitos en el departamento de Apurímac, cuyo saldo fue de S/ 832 millones, crecieron 36,7 por ciento, mayor a lo registrado en diciembre de 2014, que fue 29,1 por ciento.
- Por tipo de depósitos, se registró mayor captación de depósitos a plazo (61,8 por ciento), a la vista (61,0 por ciento) y de ahorro (14,0 por ciento).
- Por tipo de instituciones, los depósitos crecieron en la banca múltiple (46,9 por ciento) y en las instituciones no bancarias (15,4 por ciento), destacando el impulso captador de las cajas municipales (14,3 por ciento).

- Los depósitos en moneda nacional crecieron 36,7 por ciento, y en moneda extranjera 36,3 por ciento. La dolarización de los depósitos para el mes de diciembre fue 5,5 por ciento, igual a similar mes del año 2014.

CUADRO N° 8
DEPÓSITOS
(Saldos en millones de soles)

	A Diciembre			
	2014	2015	Estruct. % 2015	Var. Nom. 2015/2014
Banco de la Nación	195	267	32,0	36,8
Banca múltiple	279	409	49,2	46,9
Instituciones no bancarias	135	156	18,8	15,4
Cajas Municipales	107	123	14,7	14,3
Cajas Rurales 1/	24	0	0,0	-100,0
Financieras 1/	4	34	4,1	789,5
TOTAL	609	832	100,0	36,7
Depósitos a la vista	131	212	25,4	61,0
Depósitos de ahorro	318	363	43,6	14,0
Depósitos a plazo	160	258	31,0	61,8
En MN	576	787	94,5	36,7
En ME	33	46	5,5	36,3

1/ Según resolución SBS N° 4655 - 2015, la SBS autorizó la escisión de la CRAC Credinka y posterior absorción por parte de Financiera Nueva Visión, cuya nueva razón social cambia a Financiera Credinka S.A.

Fuente: SBS y AFP.

Elaboración: BCRP, Sucursal Cusco. Departamento de Estudios Económicos.

GRÁFICO N° 4
EVOLUCIÓN DE LOS DEPÓSITOS
(Variación % respecto a similar mes del año anterior)

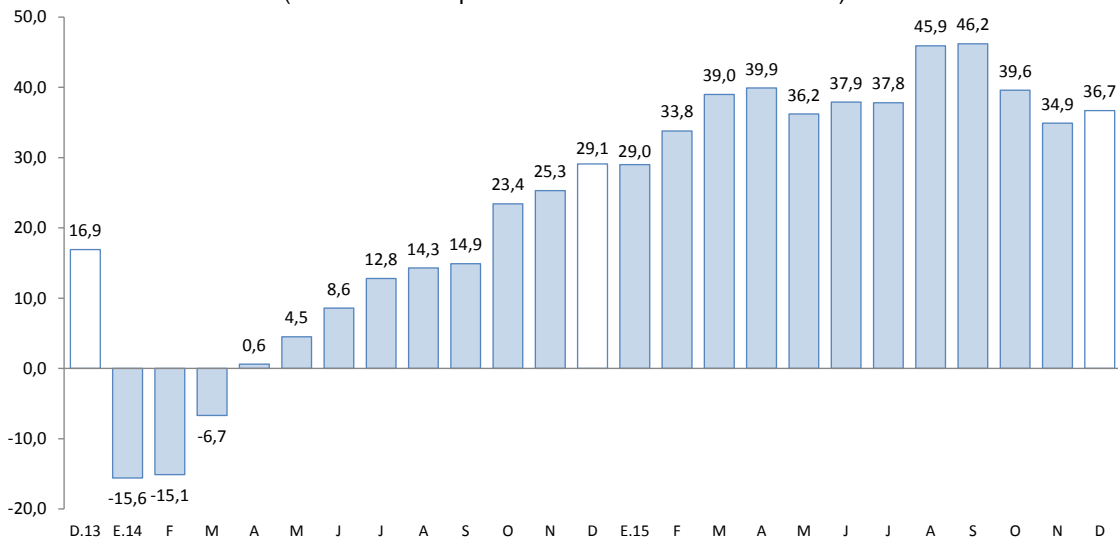

Fuente: SBS y AFP.



IV. EJECUCIÓN DEL PRESUPUESTO DE GASTOS DEL GOBIERNO GENERAL

1. Gasto no financiero

- La ejecución del presupuesto de gastos del Gobierno General en Apurímac creció 32,4 por ciento en términos reales, respecto a diciembre del año anterior, sustentado por los mayores Gastos de Capital (61,7 por ciento).
- En el año 2015, la ejecución del gasto (S/ 2 159 millones) aumentó 4,8 por ciento en términos reales, respecto al año 2014, asociado a los mayores Gastos Corrientes (7,8 por ciento) y Gasto de Capital (1,1 por ciento).

2. Gasto corriente

- El gasto corriente alcanzó S/ 175 millones, lo que significó una disminución de 0,01 por ciento en términos reales, debido a los menores gastos en transferencia (-18,7 por ciento); atenuado en parte por los mayores gastos en bienes y servicios (17,4 por ciento) y remuneraciones (4,6 por ciento).
- En el año 2015, el gasto corriente ascendió a S/ 1 203 millones, creciendo 7,8 por ciento en términos reales, respecto al año anterior. Este comportamiento fue explicado por los mayores montos destinados a bienes y servicios (12,0 por ciento) y remuneraciones (11,9 por ciento).

3. Gasto de capital

- El gasto de capital en Apurímac registró un ascenso de 61,7 por ciento, destacando el mayor gasto en los Gobiernos Locales y en el Gobierno Regional, en tanto que el gasto en el Gobierno Nacional se contrajo.
- Durante el año 2015, el gasto de capital acumuló un total de S/ 956 millones, mostrando un crecimiento de 1,1 por ciento, explicado por los mayores gastos en los Gobiernos Locales (7,4 por ciento).
- El gasto en inversión (S/ 279 millones) creció 47,0 por ciento anual. Este resultado está relacionado con la mayor inversión en los Gobiernos Locales (94,6 por ciento) y en el Gobierno Regional (92,8 por ciento). No obstante, la inversión del año 2015 disminuyó 2,6 por ciento al compararlo con el año 2014.
- En cuanto al avance de la inversión pública, en el 2015, los tres niveles de gobierno han ejecutado en conjunto el 67,8 por ciento del Presupuesto Institucional Modificado (PIM). El Gobierno Nacional ejecutó el 87,4 por ciento, el Gobierno Regional el 82,9 por ciento y los Gobiernos Locales el 54,3 por ciento.

CUADRO Nº 9
EJECUCIÓN DEL PRESUPUESTO DE GASTOS DEL GOBIERNO GENERAL 1/ 2/
(Millones de soles)

	DICIEMBRE			ENERO - DICIEMBRE		
	2014	2015	Var. % Real	2014	2015	Var. % Real
I. GASTOS CORRIENTES	168	175	0,0	1 077	1 203	7,8
<i>Gobierno Nacional</i>	<i>65</i>	<i>66</i>	<i>-3,1</i>	<i>424</i>	<i>493</i>	<i>12,2</i>
<i>Gobierno Regional</i>	<i>74</i>	<i>83</i>	<i>7,4</i>	<i>517</i>	<i>573</i>	<i>7,1</i>
<i>Gobiernos Locales</i>	<i>28</i>	<i>26</i>	<i>-12,4</i>	<i>136</i>	<i>137</i>	<i>-3,2</i>
Remuneraciones	57	62	4,6	459	532	11,9
Gobierno Nacional	9	12	32,3	82	121	43,2
Gobierno Regional	44	46	1,9	346	381	6,1
Gobiernos Locales	4	3	-25,6	31	30	-5,9
Bienes y Servicios	50	62	17,4	320	372	12,0
Gobierno Nacional	14	15	2,6	118	136	11,0
Gobierno Regional	22	31	37,7	126	154	17,4
Gobiernos Locales	15	16	1,0	76	82	4,5
Transferencias 1/	61	52	-18,7	298	300	-2,9
Gobierno Nacional	43	39	-12,1	225	236	1,6
Gobierno Regional	9	5	-41,6	44	39	-14,3
Gobiernos Locales	9	7	-27,7	29	24	-20,4
II. GASTOS DE CAPITAL	186	314	61,7	909	956	1,1
<i>Gobierno Nacional</i>	<i>62</i>	<i>63</i>	<i>-3,2</i>	<i>311</i>	<i>305</i>	<i>-5,4</i>
<i>Gobierno Regional</i>	<i>26</i>	<i>52</i>	<i>92,8</i>	<i>234</i>	<i>244</i>	<i>-0,1</i>
<i>Gobiernos Locales</i>	<i>98</i>	<i>199</i>	<i>94,6</i>	<i>363</i>	<i>407</i>	<i>7,4</i>
Formación bruta de capital	182	279	47,0	892	904	-2,6
Gobierno Nacional	58	28	-53,7	300	254	-18,1
Gobierno Regional	26	52	92,8	230	244	1,7
Gobiernos Locales	98	199	94,6	362	406	7,6
Otros gastos de capital 2/	4	35	736,6	16	52	198,9
III. GASTO NO FINANCIERO TOTAL (I+II)	354	489	32,4	1 985	2 159	4,8
<i>Gobierno Nacional</i>	<i>127</i>	<i>129</i>	<i>-3,1</i>	<i>735</i>	<i>798</i>	<i>4,8</i>
<i>Gobierno Regional</i>	<i>100</i>	<i>135</i>	<i>29,3</i>	<i>751</i>	<i>818</i>	<i>4,9</i>
<i>Gobiernos Locales</i>	<i>127</i>	<i>225</i>	<i>70,6</i>	<i>499</i>	<i>543</i>	<i>4,5</i>

1/ Incluye el pago de pensiones, donaciones, transferencias y otros gastos corrientes.

2/ Incluye donaciones y transferencias.

Fuente: BCRP-Departamento de Estadísticas Fiscales

Elaboración: BCRP, Sucursal Cusco. Departamento de Estudios Económicos

GRÁFICO Nº 5
EVOLUCIÓN DE LA INVERSIÓN PÚBLICA
(Variación % real)

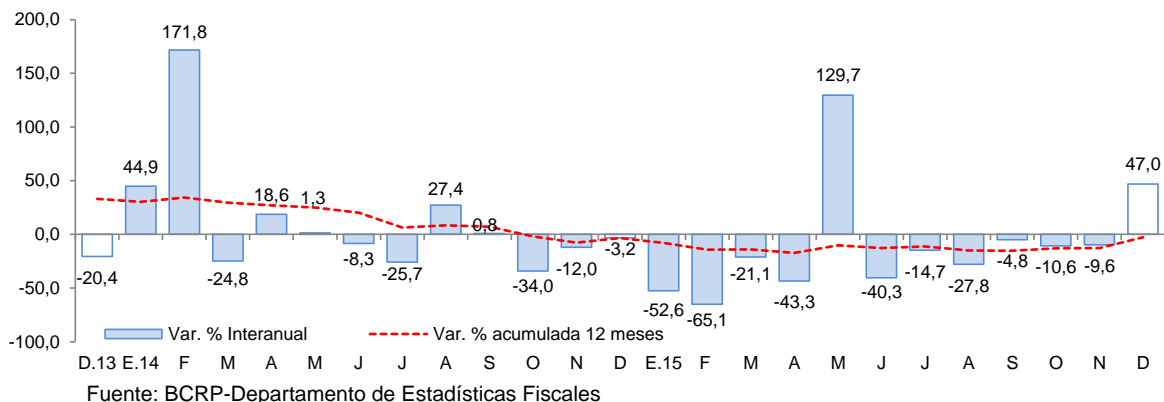

- El proyecto más importante desarrollado por el Gobierno Nacional fue:
 - Rehabilitación y mejoramiento de la carretera Andahuaylas – Pampachiri – Negromayo (S/ 7,6 millones).
- Entre los principales proyectos que desarrolló el Gobierno Regional, destacan:
 - Mejoramiento de la oferta de servicios educativos del nivel inicial de las I.E.I. de las C.C. de Antuyo, Allahua, Chullupata Hualuyo, Llactacunca, Ocrabamba, Payancca y Punapampa, distrito de Tambobamba, provincia Cotabambas (S/ 2,0 millones).
 - Mejoramiento del sistema de riego por aspersion Atancama - Uripipampa - Siusay - Pichiuca - Lambrama distrito de Lambrama, Abancay (S/ 1,6 millones).
- Por último, los gobiernos locales han invertido los mayores montos en:
 - Ampliación de los servicios de comercialización del mercado modelo de Andahuaylas, distrito de Andahuaylas, provincia de Andahuaylas (S/ 9,7 millones).
 - Mejoramiento del servicio de educación básica nivel secundaria en la I.E. José María Arguedas Altamirano del Cercado de Uripa, del distrito de Anco Huallo, Chincheros (S/ 9,6 millones).



V. ENCUESTA DE PERCEPCIÓN REGIONAL

- El Índice de Confianza Empresarial Regional, que mide las expectativas de los empresarios, se ubicó en 59 puntos, aumentando 1 punto respecto al mes anterior.

GRÁFICO Nº 6
INDICE DE CONFIANZA EMPRESARIAL REGIONAL (ICER)
(Índice de difusión en puntos)

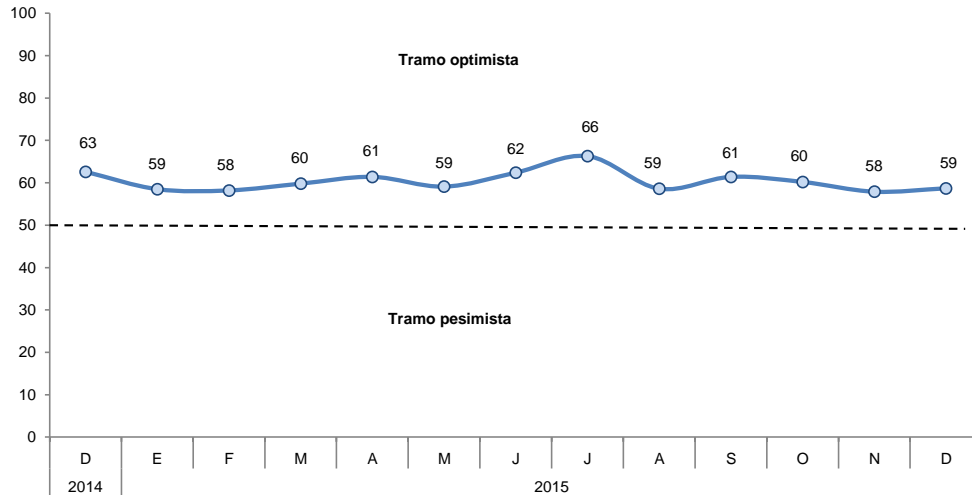

- El índice de la situación actual del negocio se ubicó en 64 puntos, incrementándose 3 puntos respecto al mes de noviembre. El resultado obedece a un mejor desempeño de las empresas del sector comercio.

GRÁFICO Nº 7
SITUACIÓN ACTUAL DEL NEGOCIO
¿Cómo considera Ud. La situación actual de su negocio?

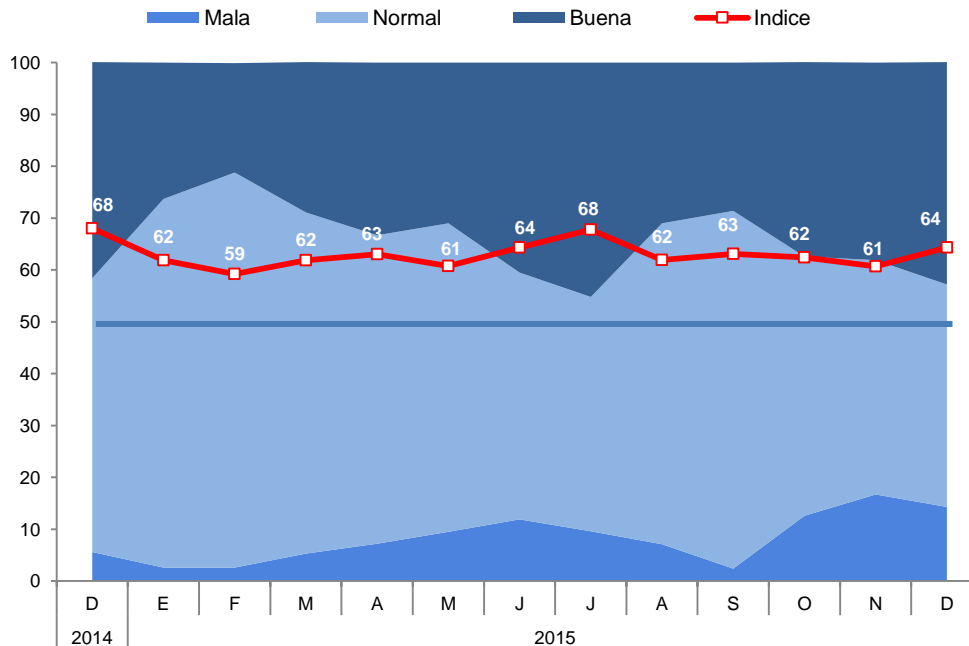

- El índice del nivel de ventas alcanzó 63 puntos, mayor en 5 puntos con respecto a noviembre. El sector que registró mayor nivel de ventas fue comercio.

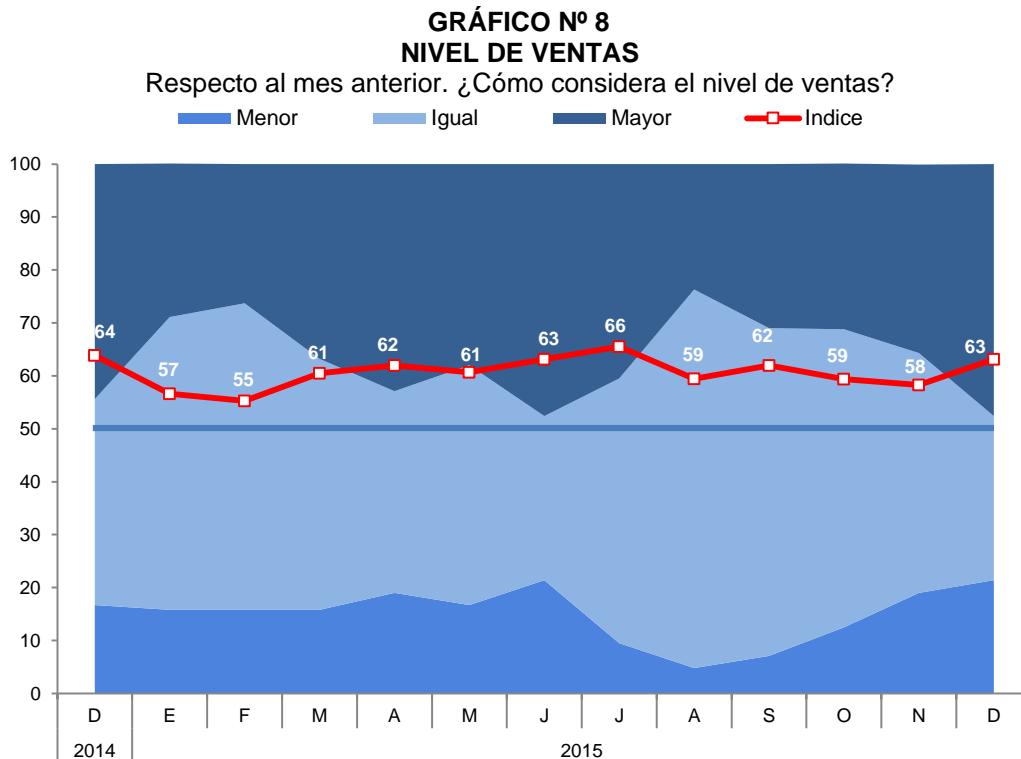

- El índice de acceso al crédito presentó una disminución de 2 puntos con relación al mes de noviembre y 3 puntos menor frente a diciembre de 2014. Las empresas del sector comercio revelaron un deterioro en su percepción.

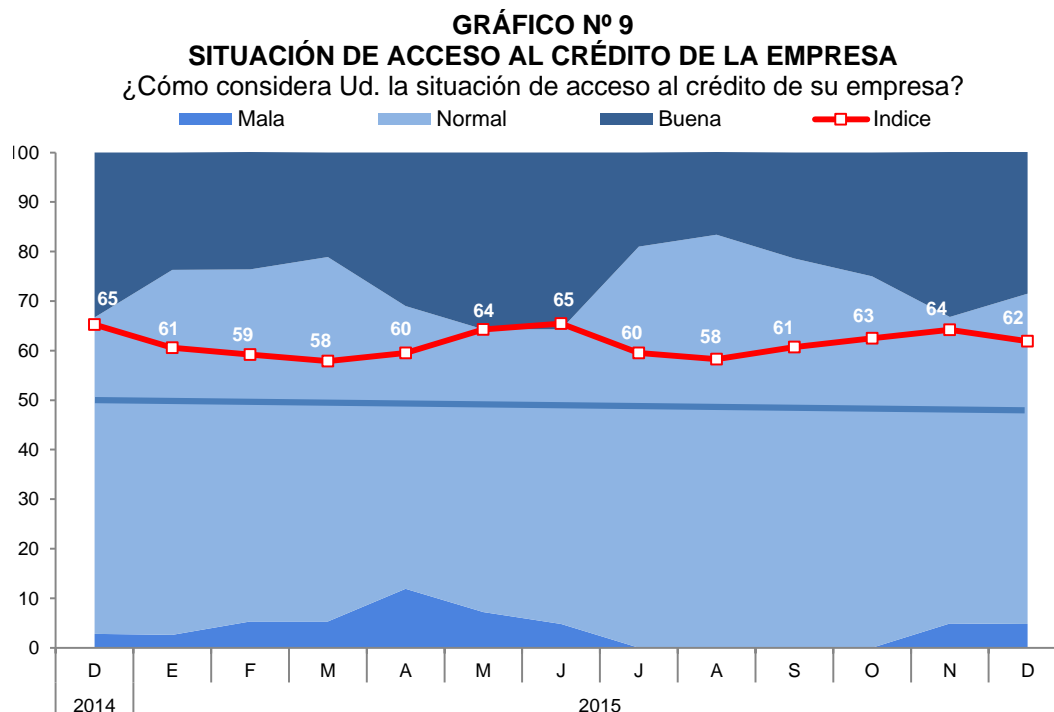

- El índice de la situación financiera de la empresa se ubicó en 63 puntos, creciendo 5 puntos respecto al mes de noviembre, explicado principalmente por la mejor situación de las empresas del sector comercio.

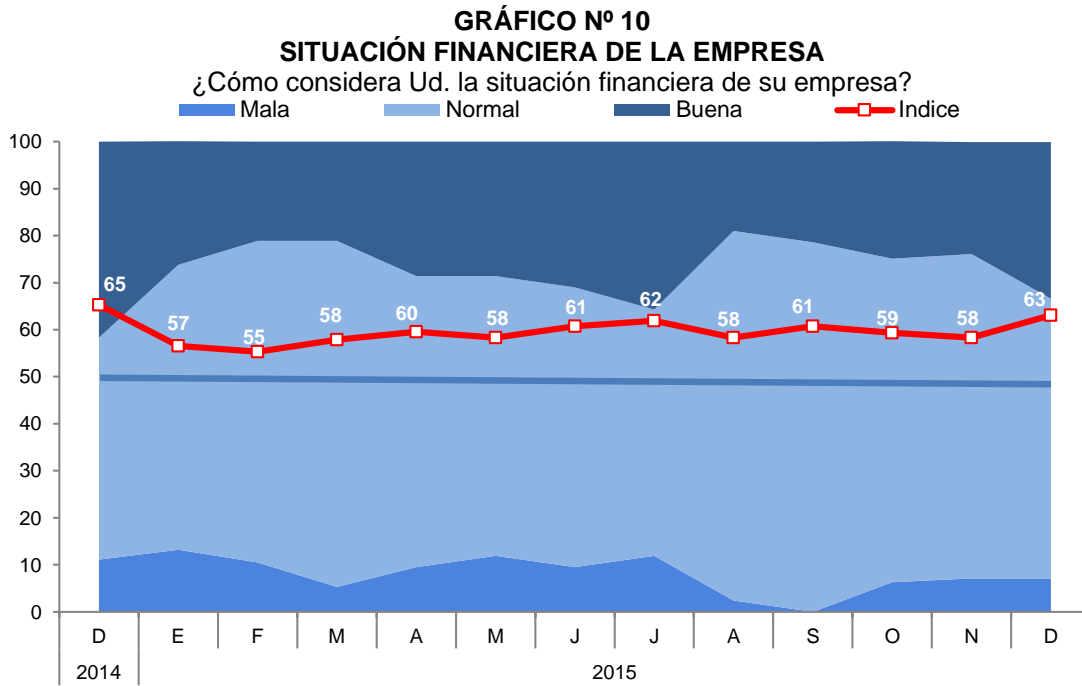

- El índice de las expectativas del nivel de demanda de los productos de las empresas para los próximos 3 meses se mantuvo en 61 puntos, pero mayor en 4 puntos frente a diciembre de 2014.

GRÁFICO Nº 11
EXPECTATIVA DE DEMANDA DE SUS PRODUCTOS A 3 MESES
Indique su previsión para los próximos tres meses respecto a la demanda de los productos de su empresa

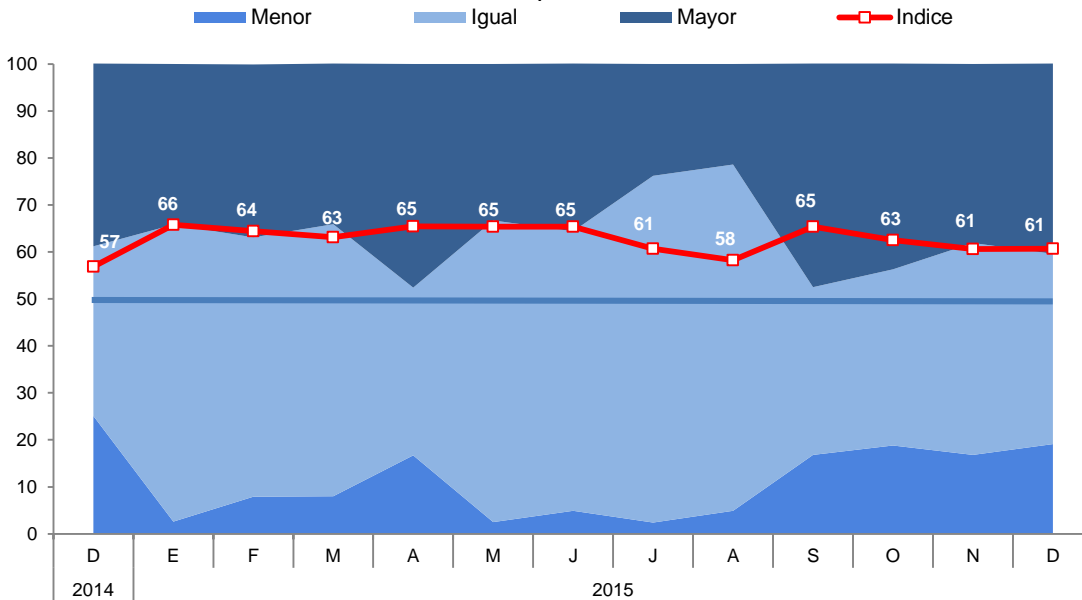

- El índice de contratación de personal en los próximos 3 meses se ubicó en 60 puntos, 1 punto mayor respecto al mes de noviembre.

GRÁFICO Nº 12
EXPECTATIVA DE CONTRATACIÓN DE PERSONAL A 3 MESES

Indique su previsión para los próximos tres meses respecto al número de personal empleado en su empresa

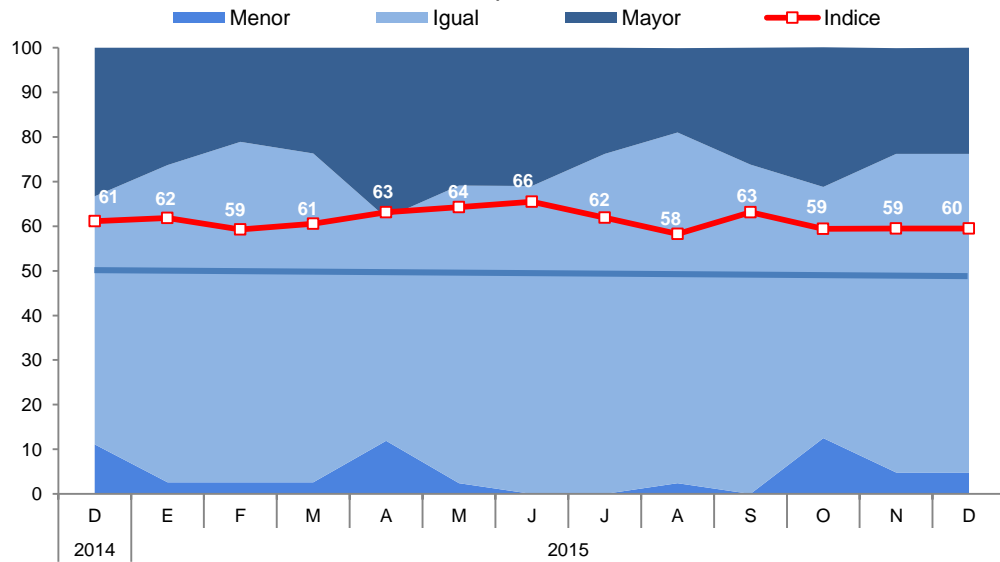

VI. ANEXOS



ANEXO 1

APURIMAC: PRODUCCIÓN AGROPECUARIA 1/

(T.m.)

PRODUCTOS	2 0 1 4	2 0 1 5												PRODUCTOS
	DIC	ENE	FEB	MAR	ABR	MAY	JUN	JUL	AGO	SET	OCT	NOV	DIC	
AGRÍCOLA														AGRÍCOLA
Palta	0	175	619	595	728	380	684	183	26	14	7	0	0	Palta
Papa	12 123	7 069	5 316	10 246	23 807	129 422	85 188	59 042	22 219	1 723	1 421	5 279	12 275	Papa
Haba grano seco	0	0	0	39	6	1 498	3 151	2 052	0	0	0	0	0	Haba grano seco
Haba grano verde	168	292	623	783	1 066	746	785	463	248	85	194	158	0	Haba grano verde
Frijol grano seco	26	0	45	17	151	1 887	3 613	788	25	0	8	20	0	Frijol grano seco
Trebol	3 534	4 661	4 015	4 076	3 535	4 290	3 749	3 707	3 643	11 158	9 183	7 398	5 699	Trebol
Arveja grano verde	77	233	273	365	701	469	269	337	124	82	89	196	0	Arveja grano verde
Arveja grano seco	0	0	0	43	4	573	1 365	159	0	0	0	0	0	Arveja grano seco
Avena grano	0	0	0	0	0	155	316	207	0	0	0	0	0	Avena grano
Cebada grano	0	0	0	0	0	1 205	6 775	2 437	0	2	0	0	0	Cebada grano
Maíz amarillo duro	3	1	0	30	208	675	507	773	10	0	0	2	0	Maíz amarillo duro
Maíz amiláceo	0	0	0	0	446	15 493	18 879	4 210	23	0	0	0	0	Maíz amiláceo
Maíz choclo	4 358	219	2 647	4 177	3 402	1 080	4 755	329	330	276	180	184	300	Maíz choclo
Limón	10	16	50	78	41	11	22	9	5	7	13	10	7	Limón
Trigo	0	0	0	0	0	527	4 625	1 833	28	0	0	0	0	Trigo
Zapallo	208	170	411	496	592	579	418	175	210	25	180	200	0	Zapallo
Quinua	0	0	0	1	432	2 504	2 399	370	63	17	0	0	0	Quinua
OTROS AGRÍCOLAS														OTROS AGRÍCOLAS
Aguaymanto	0	7	0	8	0	7	0	5	2	3	1	7	0	Aguaymanto
Aji	2	4	4	4	3	4	4	6	9	3	3	21	0	Aji
Calabaza	0	0	0	104	348	456	834	286	0	0	0	0	0	Calabaza
Caña para alcohol	175	190	413	135	1 109	821	656	822	619	575	265	622	416	Caña para alcohol
Chocho o tarhui	0	0	0	0	0	6	95	491	96	51	10	0	0	Chocho o tarhui
Col o Repollo	17	68	45	136	18	17	76	84	28	13	13	14	20	Col o Repollo
Oca	0	0	0	0	919	4 722	3 198	321	0	0	0	0	0	Oca
Olluco	0	18	500	753	2 860	11 225	9 340	2 154	0	0	0	0	0	Olluco
Papaya	8	0	0	50	13	16	0	0	33	0	0	33	0	Papaya
Tomate	1	420	390	197	116	346	376	184	150	20	75	10	0	Tomate
Tuna	0	1 195	2 486	1 912	342	77	0	0	0	0	0	0	0	Tuna
Zanahoria	168	150	101	78	439	417	245	189	81	124	98	30	340	Zanahoria
Rye Grass	4 275	3 965	3 278	2 943	2 078	3 453	3 100	2 929	2 980	6 485	5 037	5 517	4 955	Rye Grass
Pasto sudán	13	15	13	100	0	150	142	0	100	169	0	100	40	Pasto sudán
PECUARIO														PECUARIO
Carne de Ave 2/	63	53	53	49	65	53	52	53	62	70	78	66	67	Carne de Ave 2/
Carne de Ovino 2/	189	196	206	202	214	198	200	217	214	193	171	187	189	Carne de Ovino 2/
Carne de Porcino 2/	379	305	311	311	321	337	329	335	344	354	343	355	378	Carne de Porcino 2/
Carne de Vacuno 2/	852	769	784	786	805	765	766	811	821	817	795	811	849	Carne de Vacuno 2/
Carne de Caprino 2/	40	48	51	49	46	39	39	37	38	36	37	37	39	Carne de Caprino 2/
Carne de Alpaca 2/	110	107	116	118	97	96	100	102	107	100	102	97	108	Carne de Alpaca 2/
Huevo	41	46	47	48	49	48	47	45	41	45	44	44	40	Huevo
Leche fresca	1 846	3 441	3 590	3 906	3 605	2 960	2 805	2 641	2 376	1 943	1 720	1 840	1 833	Leche fresca
Fibra Alpaca	36	16	51	28	6	1	0	0	0	0	0	2	34	Fibra Alpaca

1/ Cifras preliminares

2/ Peso neto

FUENTE: MINAGRI

Elaboración: BCRP, Sucursal Cusco, Departamento de Estudios Económicos.



ANEXO 2

**APURÍMAC: PRODUCCIÓN PESQUERA 1/
(T.m.)**

	2014	2015												
	DIC	ENE	FEB	MAR	ABR	MAY	JUN	JUL	AGO	SET	OCT	NOV	DIC	
CHD 2/	10	5	8	10	18	13	12	15	13	13	12	12	10	CHD 2/
1. Fresco	10	5	8	10	18	13	12	15	13	13	12	12	10	1. Fresco

1/ Cifras Preliminares.

2/ Consumo Humano Directo.

FUENTE: PRODUCE - Apurímac.

Elaboración: BCRP, Sucursal Cusco. Departamento de Estudios Económicos.



ANEXO 3

APURÍMAC: PRODUCCIÓN MINERA 1/

	2014	2015												
	DIC	ENE	FEB	MAR	ABR	MAY	JUN	JUL	AGO	SET	OCT	NOV	DIC	
MINERÍA METÁLICA 2/														MINERÍA METÁLICA 2/
Cobre (TMF)	0	0	0	0	0	0	0	0	0	0	0	0	6 667	Cobre (TMF)
Oro (Onzas troy)	0	0	0	9 000	4 595	4 915	5 316	5 153	7 254	8 862	8 970	9 039	10 819	Oro (Onzas troy)
Plata (Onzas troy)	0	0	0	1 125	579	675	868	900	4 373	20 544	20 480	1 640	1 897	Plata (Onzas troy)

1/ Cifras preliminares

2/ Contenido fino

Fuente: MINEM

Elaboración: BCRP . Sucursal Cusco . Departamento de Estudios Económicos

ANEXO 4

APURÍMAC: EXPORTACIONES POR GRUPO DE PRODUCTOS 1/
(Valores FOB en Miles de US\$)

GRUPO	2014	2015												GRUPO
	DIC	ENE	FEB	MAR	ABR	MAY	JUN	JUL	AGO	SET	OCT	NOV	DIC	
Productos Tradicionales	77	2 534	193	2 376	4 576	2 312	2 041	8 976	8 134	9 582	13 469	11 469	6 697	Productos Tradicionales
Agrícolas	77	85	193	0	0	0	87	0	260	0	260	259	269	Agrícolas
Mineros	0	2 449	0	2 376	4 576	2 312	1 955	8 976	7 874	9 582	13 209	11 210	6 428	Mineros
Productos no Tradicionales	23	16	49	1	3	10	38	47	23	91	40	29	25	Productos no Tradicionales
Agropecuarios	23	0	49	0	3	10	38	47	12	82	0	29	15	Agropecuarios
Textiles	0	0	0	0	0	0	0	0	6	6	0	0	0	Textiles
Maderas y papeles, y sus manufacturas	0	0	0	0	0	0	0	0	0	0	0	0	0	Maderas y papeles, y sus manufacturas
Químicos	0	0	0	0	0	0	0	0	0	0	0	0	0	Químicos
Minerales no metálicos	0	0	0	0	0	0	0	0	0	0	0	0	0	Minerales no metálicos
Sidero-metalúrgico y joyería	0	16	0	1	0	0	0	0	0	1	0	0	10	Sidero-metalúrgico y joyería
Metal-mecánicos	0	0	0	0	0	0	0	0	0	0	40	0	0	Metal-mecánicos
Otros	0	0	0	0	0	0	0	0	5	2	0	0	0	Otros
TOTAL EXPORTACIONES	101	2 550	243	2 377	4 579	2 322	2 079	9 023	8 157	9 673	13 509	11 498	6 722	TOTAL EXPORTACIONES

1/ Cifras preliminares.

FUENTE : SUNAT.

ELABORACIÓN: BCRP, Sucursal Cusco. Departamento de Estudios Económicos.



ANEXO 5

APURÍMAC: EXPORTACIONES POR GRUPO DE PRODUCTOS 1/
(Valores FOB en Miles de US\$)

GRUPO	2014	2015											GRUPO	
	DIC	ENE	FEB	MAR	ABR	MAY	JUN	JUL	AGO	SET	OCT	NOV		DIC
PRODUCTOS TRADICIONALES	77	2 534	193	2 376	4 576	2 312	2 041	8 976	8 134	9 582	13 469	11 469	6 697	PRODUCTOS TRADICIONALES
Agrícolas	77	85	193	0	0	0	87	0	260	0	260	259	269	Agrícolas
Café	77	85	193	0	0	0	87	0	260	0	260	259	269	Café
Mineros	0	2 449	0	2 376	4 576	2 312	1 955	8 976	7 874	9 582	13 209	11 210	6 428	Mineros
Cobre	0	0	0	0	4	0	0	282	0	35	135	0	0	Cobre
Oro	0	0	0	0	0	0	7 448	5 531	7 760	11 065	9 137	4 338	0	Oro
Zinc	0	0	0	0	0	0	0	0	0	0	0	0	0	Zinc
Plata	0	2 449	0	2 376	2 150	2 312	1 955	1 528	2 061	1 822	2 109	1 938	2 002	Plata
Plomo	0	0	0	0	0	0	0	0	0	0	0	0	87	Plomo
Estaño	0	0	0	0	2 423	0	0	0	0	0	0	0	0	Estaño
Cátodos de cátodos de cobre	0	0	0	0	0	0	0	0	0	0	0	0	0	Cátodos de cátodos de cobre
PRODUCTOS NO TRADICIONALES	23	16	49	1	3	10	38	47	23	91	40	29	25	PRODUCTOS NO TRADICIONALES
Agropecuario	23	0	49	0	3	10	38	47	12	82	0	29	15	Agropecuario
Cebollas y chalotes	0	0	0	0	0	0	0	0	0	0	0	0	0	Cebollas y chalotes
Espárragos	0	0	0	0	0	0	0	0	0	0	0	8	0	Espárragos
Los demás frijoles	0	0	44	0	0	0	0	41	0	0	0	0	0	Los demás frijoles
Haba, haba caballar	0	0	6	0	0	0	0	0	0	0	0	0	0	Haba, haba caballar
Canario excepto para siembra	11	0	0	0	0	0	0	0	0	0	0	0	0	Canario excepto para siembra
Demás hortalizas	11	0	0	0	0	0	0	0	0	0	0	0	0	Demás hortalizas
Quinua	0	0	0	0	0	0	32	0	0	81	0	3	15	Quinua
Demás nuez y almendra de palma	0	0	0	0	0	0	0	0	0	0	0	0	0	Demás nuez y almendra de palma
Tara	0	0	0	0	0	0	0	0	0	0	0	0	0	Tara
Los Demás frijoles común excepto para siembra	0	0	0	0	0	10	6	6	12	0	0	12	0	Los Demás frijoles común excepto para siembra
Resto	0	0	0	0	3	0	0	0	0	1	0	6	0	Resto
Pesqueros	0	0	0	0	0	0	0	0	0	0	0	0	0	Pesqueros
Harina de pescado	0	0	0	0	0	0	0	0	0	0	0	0	0	Harina de pescado
Textiles	0	0	0	0	0	0	0	0	6	6	0	0	0	Textiles
Paños para fregar o lavar	0	0	0	0	0	0	0	0	6	6	0	0	0	Paños para fregar o lavar
Resto	0	0	0	0	0	0	0	0	6	6	0	0	0	Resto
Maderas y papeles, y sus manufacturas	0	0	0	0	0	0	0	0	0	0	0	0	0	Maderas y papeles, y sus manufacturas
Demás impresos	0	0	0	0	0	0	0	0	0	0	0	0	0	Demás impresos
Resto	0	0	0	0	0	0	0	0	0	0	0	0	0	Resto
Químicos	0	0	0	0	0	0	0	0	0	0	0	0	0	Químicos
Los demás bombonas, botellas, frascos y art. Similares	0	0	0	0	0	0	0	0	0	0	0	0	0	Los demás bombonas, botellas, frascos y art. Similares
Resto	0	0	0	0	0	0	0	0	0	0	0	0	0	Resto
Minerales no metálicos	0	0	0	0	0	0	0	0	0	0	0	0	0	Minerales no metálicos
Marmol, travertinos y alabastro.	0	0	0	0	0	0	0	0	0	0	0	0	0	Marmol, travertinos y alabastro.
Las demás piedras.	0	0	0	0	0	0	0	0	0	0	0	0	0	Las demás piedras.
Resto	0	0	0	0	0	0	0	0	0	0	0	0	0	Resto
Metal mecánico	0	0	0	0	0	0	0	0	0	0	40	0	0	Metal mecánico
Las demás manufacturas de hierro o acero	0	0	0	0	0	0	0	0	0	0	0	0	0	Las demás manufacturas de hierro o acero
Extintores	0	0	0	0	0	0	0	0	0	0	0	0	0	Extintores
Demás conductores eléctricos para tensión	0	0	0	0	0	0	0	0	0	0	0	0	0	Demás conductores eléctricos para tensión
Partes y accesorios para la medida o control del caudal	0	0	0	0	0	0	0	0	0	0	0	0	0	Partes y accesorios para la medida o control del caudal
Los demás instrumentos para la medida de tensión	0	0	0	0	0	0	0	0	0	0	0	0	0	Los demás instrumentos para la medida de tensión
Resto	0	0	0	0	0	0	0	0	0	0	40	0	0	Resto
Sidero-metalúrgicos y joyería	0	16	0	1	0	0	0	0	0	1	0	0	10	Sidero-metalúrgicos y joyería
Escorias granuladas de la siderurgia	0	16	0	1	0	0	0	0	0	1	0	0	10	Escorias granuladas de la siderurgia
Resto	0	0	0	0	0	0	0	0	0	0	0	0	0	Resto
Otros	0	0	0	0	0	0	0	0	5	2	0	0	0	Otros
Los demás cintas magnéticas	0	0	0	0	0	0	0	0	0	0	0	0	0	Los demás cintas magnéticas
Construcciones prefabricadas	0	0	0	0	0	0	0	0	0	0	0	0	0	Construcciones prefabricadas
Resto	0	0	0	0	0	0	0	0	5	2	0	0	0	Resto
TOTAL EXPORTACIONES	101	2550	243	2377	4579	2322	2079	9023	8157	9673	13509	11498	6722	TOTAL EXPORTACIONES

Y Cifras preliminares.

Fuente: SUNAT.

Elaboración: BCRP, Sucursal Cusco. Departamento de Estudios Económicos.



ANEXO 6

APURÍMAC: INGRESOS CORRIENTES DEL GOBIERNO CENTRAL 1/
(Millones de soles)

	2014	2015													
	DIC	ENE	FEB	MAR	ABR	MAY	JUN	JUL	AGO	SET	OCT	NOV	DIC		
I. INGRESOS TRIBUTARIOS	7	8	6	6	7	6	6	7	7	7	7	7	7	7	I. INGRESOS TRIBUTARIOS
1. Impuestos a los Ingresos	4	4	3	3	4	3	3	3	3	3	3	4	4	4	1. Impuestos a los Ingresos
- Personas Naturales	1	1	1	1	1	1	1	1	1	1	1	1	1	1	- Personas Naturales
- Personas Jurídicas	2	3	2	2	2	2	2	2	2	2	2	2	3	3	- Personas Jurídicas
- Regularización	0	0	0	1	2	1	1	0	0	0	0	0	0	0	- Regularización
2. Impuestos a la Importación	0	0	0	0	0	0	0	0	0	0	0	0	0	0	2. Impuestos a la Importación
3. Impuestos General a las Ventas	3	3	2	2	2	2	2	2	3	3	3	3	3	3	3. Impuestos General a las Ventas
- Operaciones Internas	3	3	2	2	2	2	2	2	3	3	3	3	3	3	- Operaciones Internas
- Operaciones Externas	0	0	0	0	0	0	0	0	0	0	0	0	0	0	- Operaciones Externas
4. Impuestos Selectivo al Consumo	0	0	0	0	0	0	0	0	0	0	0	0	0	0	4. Impuestos Selectivo al Consumo
5. Otros Ingresos Tributarios	1	1	0	1	1	1	1	1	1	1	1	1	1	1	5. Otros Ingresos Tributarios
II. INGRESOS NO TRIBUTARIOS	1	1	0	1	0	0	1	0	0	0	1	1	1	1	II. INGRESOS NO TRIBUTARIOS
INGRESOS CORRIENTES (I+II)	8	9	6	7	7	6	7	7	7	8	8	8	8	8	INGRESOS CORRIENTES (I+II)

1/ Debido al redondeo de los datos parciales, los totales pueden diferir de la suma de las partes

Fuente: SUNAT

ELABORACIÓN: BCRP. Sucursal Cusco. Departamento de Estudios Económicos.



ANEXO 7

APURÍMAC: EJECUCIÓN DEL PRESUPUESTO DE GASTOS DEL GOBIERNO NACIONAL 1/ 2/
(Millones de soles)

	2014	2015												
	DIC	ENE	FEB	MAR	ABR	MAY	JUN	JUL	AGO	SET	OCT	NOV	DIC	
GASTOS NO FINANCIEROS	127	55	52	41	61	113	68	54	62	58	66	41	129	GASTOS NO FINANCIEROS
a. GASTOS CORRIENTES	65	37	43	36	51	22	59	25	52	29	53	21	66	a. GASTOS CORRIENTES
1. Remuneraciones	9	15	9	9	9	9	10	11	9	10	9	10	12	1. Remuneraciones
2. Bienes y servicios	14	19	4	8	16	8	7	8	19	6	18	8	15	2. Bienes y servicios
3. Transferencias	43	4	30	19	25	6	42	7	24	13	26	3	39	3. Transferencias
b. GASTO DE CAPITAL	62	18	9	5	10	90	9	29	10	29	12	20	63	b. GASTO DE CAPITAL
1. Formación bruta de capital	58	18	9	5	10	90	9	25	9	23	9	19	28	1. Formación bruta de capital
2. Otros gastos de capital	4	0	0	0	0	1	0	4	1	7	3	1	35	2. Otros gastos de capital

1/ Información actualizada al 31 de diciembre de 2015.

2/ Debido al redondeo de los datos parciales, los totales pueden diferir de la suma de las partes.

Fuente: Ministerio de Economía y Finanzas.

Elaboración: BCRP, Sucursal Cusco. Departamento de Estudios Económicos.

ANEXO 8

APURÍMAC: EJECUCIÓN DEL PRESUPUESTO DE GASTOS DEL GOBIERNO REGIONAL 1/ 2/
(Millones de soles)

	2014	2015												
	DIC	ENE	FEB	MAR	ABR	MAY	JUN	JUL	AGO	SET	OCT	NOV	DIC	
GASTOS NO FINANCIEROS	100	48	37	62	52	64	79	48	77	64	68	85	135	GASTOS NO FINANCIEROS
a. GASTOS CORRIENTES	74	43	35	44	40	44	62	30	50	44	48	51	83	a. GASTOS CORRIENTES
1. Remuneraciones	44	34	26	31	26	27	42	20	34	29	31	34	46	1. Remuneraciones
2. Bienes y servicios	22	5	6	10	10	13	17	7	14	12	14	14	31	2. Bienes y servicios
3. Transferencias	9	3	3	3	3	4	4	2	3	3	3	3	5	3. Transferencias
b. GASTO DE CAPITAL	26	5	2	18	13	20	16	18	26	20	21	34	52	b. GASTO DE CAPITAL
1. Formación bruta de capital	26	5	2	18	13	20	16	18	26	20	21	34	52	1. Formación bruta de capital
2. Otros gastos de capital	0	0	0	0	0	0	0	0	0	0	0	0	0	2. Otros gastos de capital

1/ Información actualizada al 31 de diciembre de 2015.

2/ Debido al redondeo de los datos parciales, los totales pueden diferir de la suma de las partes.

Fuente: Ministerio de Economía y Finanzas.

Elaboración: BCRP, Sucursal Cusco. Departamento de Estudios Económicos.

ANEXO 9

APURÍMAC: EJECUCIÓN DEL PRESUPUESTO DE GASTOS DE LOS GOBIERNO LOCALES 1/ 2/
(Millones de soles)

	2014	2015												
	DIC	ENE	FEB	MAR	ABR	MAY	JUN	JUL	AGO	SET	OCT	NOV	DIC	
GASTOS NO FINANCIEROS	127	4	14	24	19	23	31	47	31	32	42	51	225	GASTOS NO FINANCIEROS
a. GASTOS CORRIENTES	28	2	8	10	10	10	11	10	11	10	12	15	26	a. GASTOS CORRIENTES
1. Remuneraciones	4	1	3	3	3	2	3	3	2	2	3	2	3	1. Remuneraciones
2. Bienes y servicios	15	1	4	7	6	7	7	7	7	6	7	6	16	2. Bienes y servicios
3. Transferencias	9	0	1	0	1	1	2	1	2	2	2	7	7	3. Transferencias
b. GASTO DE CAPITAL	98	1	6	14	10	13	19	36	20	21	31	36	199	b. GASTO DE CAPITAL
1. Formación bruta de capital	98	1	6	14	10	13	19	36	20	21	31	36	199	1. Formación bruta de capital
2. Otros gastos de capital	0	0	0	0	0	0	0	0	0	0	0	0	0	2. Otros gastos de capital

1/ Información actualizada al 31 de diciembre de 2015.

2/ Debido al redondeo de los datos parciales, los totales pueden diferir de la suma de las partes.

Fuente: Ministerio de Economía y Finanzas.

Elaboración: BCRP, Sucursal Cusco. Departamento de Estudios Económicos.

ANEXO 10

APURÍMAC: CRÉDITO 1/ 2/
(Saldos en millones de soles)

ENTIDADES FINANCIERAS	2014	2015												ENTIDADES FINANCIERAS
	DIC	ENE	FEB	MAR	ABR	MAY	JUN	JUL	AGO	SET	OCT	NOV	DIC	
I. BANCO DE LA NACION	49	50	50	51	51	52	52	53	54	55	55	56	56	I. BANCO DE LA NACION
II. AGROBANCO	12	12	12	12	12	12	12	11	11	10	10	10	11	II. AGROBANCO
III. BANCA MÚLTIPLE	108	106	108	144	149	152	154	156	158	160	162	166	166	III. BANCA MÚLTIPLE
IV. INSTITUCIONES NO BANCARIAS	483	477	482	452	457	462	462	463	468	474	481	483	487	IV. INSTITUCIONES NO BANCARIAS
Cajas Municipales	332	328	331	334	338	341	341	341	344	349	353	354	356	Cajas Municipales
Cajas Rurales	65	63	64	63	64	66	66	66	67	0	0	0	0	Cajas Rurales
Edpymes	0	0	0	0	0	0	0	0	0	0	0	0	0	Edpymes
Financieras	86	86	86	55	55	56	55	56	56	125	127	129	131	Financieras
TOTAL	652	645	651	659	669	678	680	682	691	698	708	716	721	TOTAL
En M/N	637	630	637	645	656	665	667	670	679	687	697	705	711	En M/N
En M/E	15	15	15	14	14	13	12	12	12	11	11	11	10	En M/E

1/ Cifras Preliminares

2/ Debido al redondeo de los datos parciales, los totales pueden diferir de la suma de las partes.

FUENTE: Superintendencia de Banca, Seguros y AFP SBS.

ELABORACION: BCRP - Sucursal Cusco. Departamento de Estudios Económicos.

ANEXO 11

APURÍMAC: DEPÓSITOS 1/ 2/
(SalDOS en millones de soles)

INSTITUCIONES	2014	2015												INSTITUCIONES
	DIC	ENE	FEB	MAR	ABR	MAY	JUN	JUL	AGO	SET	OCT	NOV	DIC	
I. EMPRESAS BANCARIAS 3/	474	501	513	544	549	545	552	561	592	602	624	606	676	I. EMPRESAS BANCARIAS 3/
Depósitos a la vista	131	131	125	154	138	148	141	145	177	175	180	168	212	Depósitos a la vista
En m/n	127	128	122	152	135	146	139	142	171	172	177	164	208	En m/n
En m/e	4	3	2	2	3	2	3	3	6	3	3	4	4	En m/e
Depósitos de ahorro	242	247	254	242	240	231	230	245	240	245	259	254	280	Depósitos de ahorro
En m/n	225	228	233	221	219	209	208	222	215	220	234	227	253	En m/n
En m/e	18	19	21	21	21	21	22	24	24	24	25	27	27	En m/e
Depósitos a plazo	100	124	134	148	172	166	181	171	176	182	185	185	184	Depósitos a plazo
En m/n	96	119	129	142	166	162	177	168	173	179	181	181	181	En m/n
En m/e	4	5	5	5	5	4	4	3	3	3	3	3	3	En m/e
II. INSTITUCIONES NO BANCARIAS	135	133	135	134	132	135	135	137	143	146	154	150	156	II. INSTITUCIONES NO BANCARIAS
Depósitos a la vista	0	0	0	0	0	0	0	0	0	0	0	0	0	Depósitos a la vista
En m/n	0	0	0	0	0	0	0	0	0	0	0	0	0	En m/n
En m/e	0	0	0	0	0	0	0	0	0	0	0	0	0	En m/e
Depósitos de ahorro	75	72	72	71	68	69	70	71	77	77	80	77	82	Depósitos de ahorro
En m/n	73	69	69	68	65	66	67	67	72	72	75	72	77	En m/n
En m/e	3	3	3	3	3	3	3	3	5	5	5	5	6	En m/e
Depósitos a plazo	60	61	63	63	64	66	65	66	67	69	74	73	74	Depósitos a plazo
En m/n	55	56	57	58	59	60	60	61	61	63	68	68	68	En m/n
En m/e	5	5	5	5	5	5	5	5	5	6	5	5	6	En m/e
III. TOTAL	609	634	648	679	682	680	688	698	735	748	777	756	832	III. TOTAL
Depósitos a la vista	131	131	125	154	138	148	141	145	177	175	180	168	212	Depósitos a la vista
En m/n	127	128	122	152	135	146	139	142	171	172	177	164	208	En m/n
En m/e	4	3	2	2	3	2	3	3	6	3	3	4	4	En m/e
Depósitos de ahorro	318	319	326	313	309	300	300	316	316	322	339	331	363	Depósitos de ahorro
En m/n	298	297	303	289	284	275	275	289	287	292	310	299	330	En m/n
En m/e	20	22	24	24	24	25	25	27	29	29	30	32	33	En m/e
Depósitos a plazo	160	184	197	211	235	232	246	237	243	251	258	258	258	Depósitos a plazo
En m/n	150	174	186	201	225	222	237	229	234	242	249	249	249	En m/n
En m/e	9	10	10	10	10	10	10	9	9	9	9	9	9	En m/e

1/ Cifras Preliminares

2/ Debido al redondeo de los datos parciales, los totales pueden diferir de la suma de las partes

3/ Banca Múltiple y Banco de la Nación

FUENTE: Superintendencia de Banca, Seguros y AFP SBS.

ELABORACION: BCRP - Sucursal Cusco, Departamento de Estudios Económicos.



ANEXO 12

**APURÍMAC: CARTERA PESADA 1/
(En porcentajes)**

ENTIDADES FINANCIERAS	2014		2015											ENTIDADES FINANCIERAS
	NOV	DIC	ENE	FEB	MAR	ABR	MAY	JUN	JUL	AGO	SET	OCT	NOV	
I. BANCO DE LA NACIÓN	1,1	1,1	1,0	1,1	1,1	1,1	1,2	1,3	1,4	1,6	1,7	1,6	1,6	I. BANCO DE LA NACIÓN
II. AGROBANCO	2,5	2,5	2,7	2,6	3,1	3,6	3,2	3,6	3,6	4,2	5,0	4,6	5,4	II. AGROBANCO
III. BANCA MÚLTIPLE	3,9	4,1	3,8	3,6	3,2	4,2	4,4	5,4	5,2	5,4	4,8	5,1	5,1	III. BANCA MÚLTIPLE
IV. INSTITUCIONES NO BANCARIAS	4,6	3,9	4,4	4,6	4,4	4,7	4,8	4,6	4,5	4,6	4,5	4,4	4,4	IV. INSTITUCIONES NO BANCARIAS
Cajas Municipales	4,4	3,6	3,8	4,1	4,1	4,4	4,5	4,5	4,2	4,2	4,2	4,1	4,1	Cajas Municipales
Cajas Rurales de Ahorro y Crédito	5,0	4,4	5,8	6,0	5,5	5,5	5,7	4,3	5,1	4,8	0,0	0,0	0,0	Cajas Rurales de Ahorro y Crédito
Edpymes	10,3	6,5	5,2	5,5	10,9	15,9	13,4	8,2	6,6	7,0	7,0	7,7	9,4	Edpymes
Financieras	4,9	4,9	5,3	5,8	5,1	5,6	5,9	5,3	5,8	5,7	5,1	5,2	5,2	Financieras
TOTAL	4,2	3,7	4,0	4,2	3,9	4,3	4,4	4,5	4,4	4,4	4,3	4,3	4,3	TOTAL

1/ Cifras Preliminares.

FUENTE: Superintendencia de Banca, Seguros y AFP SBS.

ELABORACION: BCRP - Sucursal Cusco. Departamento de Estudios Económicos.