

BANCO CENTRAL DE RESERVA DEL PERÚ
SUCURSAL CUSCO



APURÍMAC: Síntesis de Actividad Económica
Noviembre 2015¹

Departamento de Estudios Económicos

El Banco Central de Reserva del Perú (BCRP) ha considerado presentar un conjunto de indicadores sectoriales de actividad económica con la finalidad de poder realizar el seguimiento del desempeño de la economía departamental. Para el sector real, se ha utilizado el Valor Bruto de Producción a precios del año 2007 para los sectores disponibles. Cabe señalar que a partir de enero 2014, el Instituto Nacional de Estadística (INEI) ha realizado el cambio de año base (de 1994 a 2007) para la construcción del Producto Bruto Interno (PBI) nacional, estando en elaboración la desagregación departamental. En la medida que se publique referida información, el BCRP volvería a elaborar para cada departamento un indicador agregado de actividad económica.

¹ En el presente informe participaron Víctor Chique, Dante Madrid y Vanessa Ayma.

ÍNDICE

Página

RESUMEN EJECUTIVO.....	3
I. ACTIVIDAD PRODUCTIVA.....	5
1. Actividad Primaria	5
1.1 Sector agropecuario.....	5
1.2 Sector pesca	6
1.3 Sector minería.....	7
2. Otros indicadores sectoriales.....	7
2.1 Arribos a los establecimientos de hospedaje.....	7
II. SECTOR EXTERNO.....	7
1. Exportaciones.....	8
III. CRÉDITO Y DEPÓSITOS.....	9
1. Crédito.....	9
2. Depósitos	10
IV. GASTO NO FINANCIERO DEL GOBIERNO GENERAL.....	12
1. Gasto no financiero	12
2. Gasto corriente.....	12
3. Gasto de capital	12
V. ENCUESTA DE PERCEPCIÓN REGIONAL	15
VI. ANEXOS.....	19



RESUMEN EJECUTIVO

Principales hechos de importancia

- La producción **agropecuaria** mostró un desempeño positivo de 0,5 por ciento interanual en noviembre; de igual forma, la producción **pesquera** tuvo un crecimiento de 11,2 por ciento.
- Los otros indicadores como el **crédito** se expandió 10,8 por ciento y el número de **arribos a establecimientos de hospedaje** aumentó 4,2 por ciento, mientras que la inversión pública decreció 9,6 por ciento.

Actividad Primaria

- El **sector agropecuario** aumentó 0,5 por ciento interanual en noviembre, debido principalmente a la mayor producción agrícola (2,7 por ciento). En el acumulado de enero a noviembre, este sector presentó una caída de 0,7 por ciento, respecto a similar periodo de 2014.
- El **sector pesca** creció 11,2 por ciento frente a noviembre de 2014, debido a la mayor extracción de pejerrey y trucha. En términos acumulados, este sector se contrajo 4,0 por ciento.
- En la **actividad minera**, la extracción de oro fue de 9,0 mil onzas troy y la de plata 1,6 mil onzas troy. En términos acumulados, durante enero – noviembre, la producción de oro alcanzó 63,1 mil onzas troy y la de plata 51,2 mil onzas troy.

Otros Indicadores de Actividad Económica

- El número de **arribos a los establecimientos de hospedaje** creció 4,2 por ciento interanual en noviembre. Este resultado obedeció al incremento de arribos de visitantes extranjeros y nacionales. En enero - noviembre, los arribos decrecieron 0,3 por ciento, respecto a similar periodo de 2014.
- El **crédito**, que asciende a S/. 716 millones, creció 10,8 por ciento, con respecto a octubre de 2014. Los créditos de consumo e hipotecario crecieron 17,3 y 15,1 por ciento, respectivamente.
- Por último, la **inversión pública** alcanzó S/. 88 millones en noviembre, traduciéndose en un descenso de 9,6 por ciento interanual, en términos reales, por las menores inversiones del Gobierno Nacional (-48,5 por ciento) y Gobiernos Locales (-21,0 por ciento). Durante enero – noviembre, la inversión tuvo un declive de 15,1 por ciento, respecto a similar periodo de 2014.

CUADRO N° 1

OTROS INDICADORES DE ACTIVIDAD ECONÓMICA

(Variación % respecto a similar mes del año anterior)

	Jun.15	Jul.15	Ago.15	Set.15	Oct.15	Nov.15
Arribos a los establecimientos de hospedaje	▲ 2,4	▼ -0,4	▼ -19,1	▲ 4,6	▲ 10,8	▲ 4,2
Crédito total 1/	▲ 10,7	▲ 10,0	▲ 9,5	▲ 10,1	▲ 10,7	▲ 10,8
Crédito de consumo 1/	▲ 14,3	▲ 15,2	▲ 15,7	▲ 16,1	▲ 17,1	▲ 17,3
Crédito hipotecario 1/	▲ 21,4	▲ 18,0	▲ 14,9	▲ 18,2	▲ 18,7	▲ 15,1
Inversión Pública 2/	▼ -40,3	▼ -14,7	▼ -27,8	▼ -4,8	▼ -10,6	▼ -9,6

1/ En términos nominales.

2/ En términos reales.

Fuentes: BCRP - Sucursal Cusco, MINCETUR, SBS Y MEF.



I. ACTIVIDAD PRODUCTIVA

1. Actividad Primaria

1.1 Sector agropecuario

- En noviembre, la actividad agropecuaria creció 0,5 por ciento interanual, explicado por la mayor producción agrícola (2,7 por ciento); no obstante la producción pecuaria se contrajo 0,8 por ciento. En enero - noviembre, la producción agropecuaria disminuyó 0,7 por ciento, en comparación a similar periodo de 2014.
- El comportamiento positivo de la producción agrícola se debió a la mayor producción orientada al mercado interno (3,0 por ciento), mientras que el destinado al mercado externo y agroindustria presentó una disminución de 22,8 por ciento. En el primer grupo destacó la mayor producción de papa (35,4 por ciento) y, en el segundo grupo disminuyó la producción de maíz amarillo duro (-94,3 por ciento). En el acumulado de enero a noviembre, la producción agrícola se contrajo 0,6 por ciento, respecto a similar periodo de 2014.
- El descenso de la producción pecuaria, en noviembre, obedeció principalmente a la menor producción de carne de porcino (-2,3 por ciento) y carne de vacuno (-1,2 por ciento). En el acumulado enero - noviembre, la producción pecuaria decreció 1,1 por ciento, debido básicamente a la menor producción de carne de porcino (-3,3 por ciento) y carne de vacuno (-0,8 por ciento).

CUADRO N° 2
SECTOR AGROPECUARIO 1/
(Miles de Toneladas)

Subsectores	Estructura		Noviembre			Enero - Noviembre			
	Porcentual	2 014	2 015	Var. %	Contribución al crecimiento 3/	2 014	2 015	Var. %	Contribución al crecimiento 3/
	2013 2/				crecimiento 3/	crecimiento 3/			
AGRICOLA	76,3				2,7	1,0			
Orientada al mercado externo y agroindustria 2/	4,7				-22,8	-0,1			
Caña para alcohol	0,1	0,4	0,6	72,8	0,1	4,2	6,2	47,1	0,0
Amaranto - Kiwicha	0,3	0,0	0,0	--	--	0,4	1,3	215,8	0,6
Anís	0,5	0,0	0,0	--	--	0,3	0,2	-19,0	-0,1
Haba grano seco	1,6	0,0	0,0	--	--	6,3	6,5	2,7	0,0
Palta	0,7	0,0	0,0	--	--	3,2	3,4	7,5	0,1
Tara	0,1	0,0	0,0	--	--	1,6	1,2	-20,3	-0,1
Quinua	0,6	0,0	0,0	-100,0	0,0	2,9	5,2	77,7	0,7
Maíz amarillo duro	0,8	0,0	0,0	-94,3	-0,2	2,9	2,1	-26,5	-0,1
Orientada al mercado interno 2/	71,5				3,0	1,1			
Papa	37,9	4,1	5,5	35,4	5,6	346,0	331,7	-4,1	-1,6
Arveja grano verde	0,5	0,1	0,2	42,5	0,4	2,7	3,0	14,5	0,1
Frijol grano seco	3,6	0,0	0,0	100,0	0,2	6,6	6,1	-7,6	-0,2
Zapallo	0,2	0,2	0,2	17,6	0,1	3,2	3,4	7,6	0,0
Haba grano verde	0,6	0,1	0,1	7,1	0,0	4,2	5,3	26,3	0,1
Arveja grano seco	0,5	0,0	0,0	--	--	1,6	2,0	27,4	0,2
Chocho o tarhui	0,3	0,0	0,0	--	--	0,7	0,7	6,2	0,0
Frijol grano verde	0,0	0,0	0,0	--	--	0,0	0,1	--	--
Frijol vainita	0,0	0,0	0,0	--	--	0,2	0,6	228,7	0,1
Maíz amiláceo	12,0	0,0	0,0	--	--	39,5	34,7	-12,1	-1,4
Tomate	0,3	0,2	0,0	-94,0	-1,0	1,4	2,3	63,0	0,2
Maíz choclo	1,6	1,0	0,2	-81,8	-4,0	15,6	17,5	12,4	0,3
PECUARIO	23,7				-0,8	-0,5			
Carne de Vacuno 4/	8,0	0,8	0,8	-1,2	-0,3	8,8	8,7	-0,8	-0,1
Carne de Porcino 4/	3,6	0,4	0,4	-2,3	-0,2	3,8	3,6	-3,3	-0,1
Fibra Alpaca	0,7	0,0	0,0	-14,0	0,0	0,1	0,1	-6,4	0,0
Carne de Alpaca 4/	0,8	0,1	0,1	-1,0	0,0	1,2	1,1	-0,8	0,0
SECTOR AGROPECUARIO	100,0				0,5	0,5			

1/ Cifras preliminares

2/ Aprecios de 2007

3/ En base a la estructura porcentual de similar periodo de 2014

4/ Peso neto

Fuente: Ministerio de Agricultura y Riego

Elaboración: BCRP, Sucursal Cusco. Departamento de Estudios Económicos.

- En cuanto al avance de las siembras, correspondiente a la actual campaña agrícola (2015/2016), se han instalado un total de 61 836 hectáreas, 0,8 por ciento menor a similar periodo de la campaña anterior, habiendo disminuido las siembras de maíz amiláceo, olluco, frijol grano seco, entre otros.

CUADRO N° 3
SUPERFICIE SEMBRADA 1/
(Hectáreas)

	Campaña agrícola 2/		Variación	
	2014/2015	2015/2016	Absoluta	Porcentual
CULTIVOS TRANSITORIOS	62 111	61 546	-565	-0,9
Frijol Grano Seco	1 040	545	-495	-47,6
Frijol Vainita	53	16	-37	-69,8
Arveja grano seco	874	751	-123	-14,1
Zapallo	117	70	-47	-40,2
Chocho o tarwi	469	620	151	32,2
Haba grano verde	781	708	-73	-9,3
Arveja grano verde	454	479	25	5,5
Haba grano seco	3 078	2 678	-400	-13,0
Maíz amarillo duro	273	411	138	50,5
Avena grano	295	327	32	10,8
Olluco	2 946	2 421	-525	-17,8
Maíz Choclo	2 042	1 827	-215	-10,5
Quinua	2 508	2 582	74	3,0
Maíz amiláceo	22 160	20 200	-1 960	-8,8
Papa	18 606	21 864	3 258	17,5
Otros	6 415	6 047	-368	-5,7
CULTIVOS PERMANENTES	218	290	72	33
Palta	19	0	-19	-
Fresa - frutilla	2	21	19	950,0
Chirimoya	0	23	23	-
Aguaymanto	197	246	49	24,9
Total	62 329	61 836	-493	-0,8

1/ Cifras preliminares

2/ De agosto a octubre

Fuente: MINAGRI - Apurímac

Elaboración: BCRP, Sucursal Cusco. Departamento de Estudios Económicos

1.2 Sector pesca

- La producción pesquera en el mes de noviembre creció 11,2 por ciento con respecto a similar mes del año 2014, debido a la mayor producción de pejerrey (25,9 por ciento) y trucha (11,1 por ciento). En el acumulado enero – noviembre, la producción pesquera disminuyó 4,0 por ciento, explicado básicamente por la menor producción de pejerrey (-39,6 por ciento).

CUADRO N° 4
SECTOR PESCA 1/
(En toneladas)

	Noviembre			Enero - Noviembre		
	2014	2015	Var. %	2014	2015	Var. %
Consumo Humano Directo						
Fresco	11	12	9,1	141	131	-7,1
SECTOR PESCA 2/			11,2			-4,0

1/ Cifras preliminares

2/ A precios de 2007.

Fuente: PRODUCE - Apurímac

Elaboración: BCRP, Sucursal Cusco. Departamento de Estudios Económicos.

1.3 Sector minería

- La actividad minera en el mes de noviembre continuó registrando un comportamiento favorable, la extracción de oro llegó a 9 039 onzas troy y la producción de plata alcanzó 1 640 onzas troy.
- En términos acumulados, de enero a noviembre de 2015, la producción de oro fue de 63 105 onzas troy, significativamente superior a la registrada en similar periodo del año previo (24 onzas troy). En cuanto a plata, la producción siguió la misma tendencia, alcanzando 51 148 onzas troy.

CUADRO N° 5
SECTOR MINERÍA 1/
(Variación % real respecto a similar periodo del año anterior)

	Noviembre			Enero - Noviembre		
	2014	2015	Var. Absoluta	2014	2015	Var. Absoluta
MINERÍA METÁLICA						
Oro (Onzas troy)	0	9 039	9 039	24	63 105	63 081
Plata (Onzas troy)	0	1 640	1 640	32	51 184	51 152

1/ Cifras preliminares.

Fuente: Ministerio de Energía y Minas.

Elaboración: BCRP, Sucursal Cusco, Departamento de Estudios Económicos.

2. Otros indicadores sectoriales

2.1 Arribos a los establecimientos de hospedaje

- El número de arribos a los establecimientos de hospedaje del departamento de Apurímac en octubre totalizó 31 391 personas, registrando un ascenso de 4,2 por ciento con relación a similar mes de 2014. El resultado obedeció al incremento de arribos de turistas extranjeros (31,2 por ciento) y turistas nacionales (3,8 por ciento). En el acumulado enero - noviembre, los arribos decreció 0,3 por ciento con respecto a similar periodo de 2014, por los menores arribos de turistas nacionales (-1,0 por ciento).

GRÁFICO N° 1
EVOLUCIÓN DE ARRIBOS A ESTABLECIMIENTOS DE HOSPEDAJE
(Variación %)

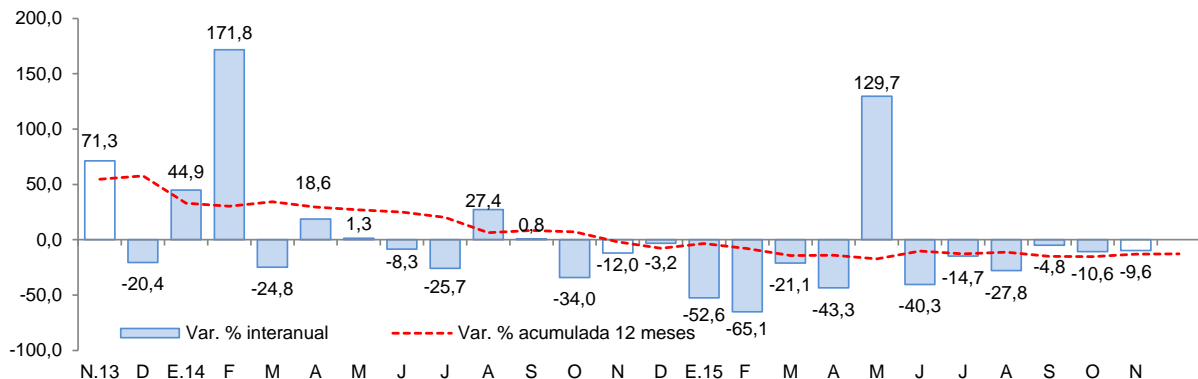

Fuente: Encuesta Mensual a Establecimientos de Hospedaje Temporal - MINCETUR.

II. SECTOR EXTERNO

1. Exportaciones

- Las exportaciones del departamento de Apurímac, en el mes de noviembre totalizaron US\$ 6,7 millones, mostrando un incremento de 151,1 por ciento con relación a igual mes de 2014.
- El incremento de las exportaciones tradicionales (158,6 por ciento), se debe a la mayor venta de productos mineros, destacando oro.
- En las exportaciones no tradicionales (US\$ 26 mil), el descenso interanual se explicó por el menor valor exportado de productos agropecuarios.
- Durante enero - noviembre, las exportaciones acumularon un valor de US\$ 64,6 millones, resultando 92,5 por ciento mayor al valor exportado en similar periodo de 2014. Las exportaciones tradicionales acumularon un crecimiento de 78,0 por ciento; mientras que, las exportaciones no tradicionales decrecieron 76,4 por ciento.

CUADRO Nº 6
EXPORTACIONES POR GRUPO DE PRODUCTOS 1/
(Valor FOB en miles de US\$)

GRUPO	Estructura %	Noviembre		Enero - Noviembre	
		2014	2 014	2 014	2 015
PRODUCTOS TRADICIONALES	95,6	2 579	6 670	32 078	57 101
Agrícolas	0,6	114	259	114	1 144
Mineros	95,0	2 465	6 411	31 964	55 959
PRODUCTOS NO TRADICIONALES	4,4	89	26	1 460	344
Agropecuarios	3,2	89	26	1 052	268
Textiles	0,0	0	0	0	12
Maderas y papeles, y sus manufacturas	0,0	0	0	1	0
Químicos	0,0	0	0	2	0
Minerales no metálicos	0,1	0	0	45	0
Sidero - metalúrgico y joyería	0,0	0	0	12	17
Metal-mecánicos	0,3	0	0	97	40
Otros	0,8	0	0	252	7
TOTAL EXPORTACIONES	100,0	2 667	6 696	33 539	64 554

1/ Cifras preliminares.

Fuente: SUNAT.

Elaboración: BCRP, Sucursal Cusco. Departamento de Estudios Económicos.

- En enero - noviembre, el principal destino de las exportaciones fue Canadá (96,6 por ciento). Los principales productos exportados a este mercado fueron oro y plata.

III. CRÉDITO Y DEPÓSITOS

1. Crédito

- El saldo del crédito en octubre fue de S/. 716 millones, mostrando un crecimiento de 10,8 por ciento interanual, menor al ritmo de crecimiento alcanzado en igual mes del año 2014, que fue 13,6 por ciento.
- El crédito en la banca múltiple que concentró el 23,2 por ciento del crédito total, aumentó 56,3 por ciento y en las instituciones no bancarias, que intermediaron el 67,5 por ciento del crédito, se registró un crecimiento de 0,9 por ciento interanual, básicamente asociado a las cajas municipales (7,8 por ciento).
- Por tipo de crédito, el destinado a las personas se incrementó en 17,0 por ciento, explicado por el crecimiento del crédito de consumo e hipotecario (17,3 y 15,1 por ciento, respectivamente). Por su parte, el crédito a empresas aumentó 7,4 por ciento.
- El crédito en moneda nacional mostró un incremento de 11,9 por ciento interanual, a diferencia del crédito en moneda extranjera que se redujo 31,8 por ciento. Asimismo, la dolarización bajó de 2,5 por ciento en noviembre de 2014 a 1,5 por ciento en igual mes de 2015, resaltando la preferencia por los préstamos en moneda nacional.

CUADRO N° 7
CRÉDITO
(Saldos en millones de nuevos soles)

	A Noviembre			
	2014	2015	Estruct. % 2015	Var. Nom. 2015/2014
Banco de la Nación 1/	49	56	7,8	13,4
Agrobanco 2/	11	10	1,5	-8,1
Banca múltiple	106	166	23,2	56,3
Instituciones no bancarias	479	483	67,5	0,9
Cajas Municipales	328	354	49,5	7,8
Cajas Rurales 3/	64	0	0,0	-100,0
Financieras 3/	86	129	18,0	49,2
Edpymes	0	0	0,0	-23,7
TOTAL	646	716	100,0	10,8
A empresas	416	446	62,4	7,4
A personas	230	269	37,6	17,0
Consumo	199	233	32,6	17,3
Hipotecario	31	36	5,1	15,1
En M/N	630	705	98,5	11,9
En M/E	16	11	1,5	-31,8

1/ Considera sólo los créditos de consumo e hipotecario.

2/ No considera los créditos a las demás empresas del sistema financiero.

3/ Según resolución SBS N° 4655 - 201, la SBS autorizó la escisión de la CRAC Credinka y posterior obsorción por parte de Financiera Nueva Visión, cuya nueva razón social cambia a Financiera Credinka S.A.

Fuente: SBS y AFP.

Elaboración: BCRP, Sucursal Cusco. Departamento de Estudios Económicos.

GRÁFICO Nº 2
EVOLUCIÓN DEL CREDITO
(Variación % respecto a similar mes del año anterior)

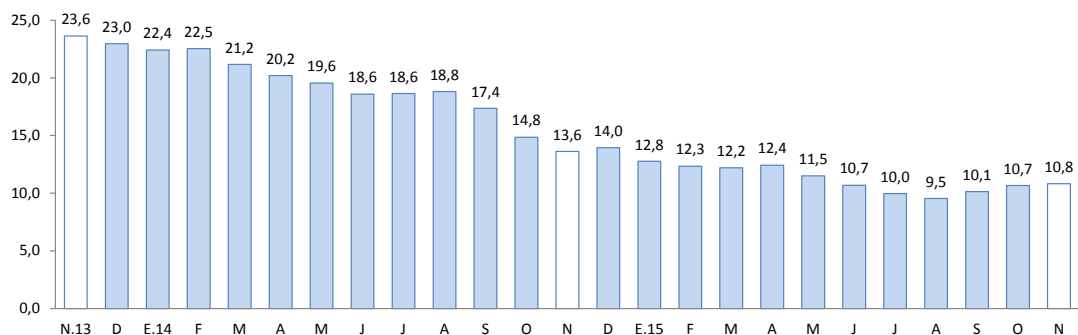

Fuente: SBS y AFP.

- La tasa de morosidad en octubre fue de 4,3 por ciento, presentando una variación positiva de 0,1 de punto porcentual respecto al mismo mes de 2014. En las instituciones no bancarias, la morosidad se situó en 4,4 por ciento y en la banca múltiple en 5,1 por ciento.

GRÁFICO Nº 3
TASA DE MOROSIDAD 1/ 2/
(Porcentaje)

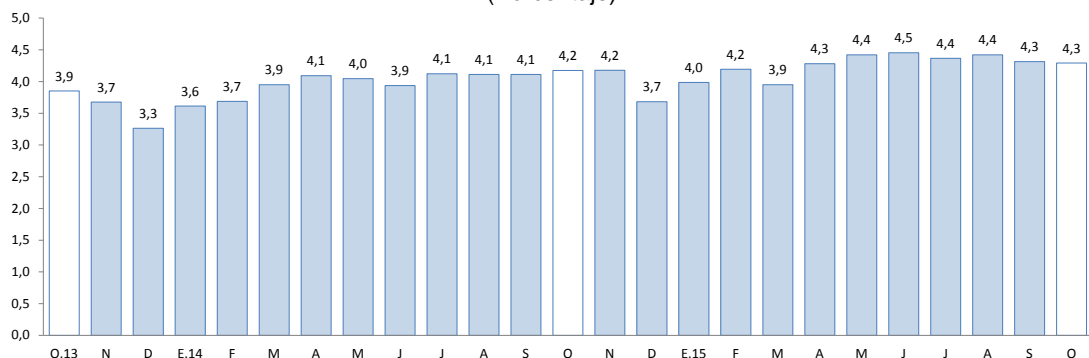

1/ Preliminar

2/ Morosidad = (créditos vencidos + créditos en cobranza judicial)/colocaciones brutas

Fuente: Superintendencia de Banca, Seguros y AFP.

2. Depósitos

- Los depósitos en el departamento de Apurímac, cuyo saldo fue de S/. 756 millones, crecieron 34,9 por ciento, mayor a lo registrado en noviembre de 2014, que fue de 25,3 por ciento.
- Por tipo de depósitos, se registró mayor captación de depósitos a plazo (81,1 por ciento), a la vista (24,6 por ciento) y de ahorro (16,6 por ciento).
- Por tipo de instituciones, los depósitos crecieron en la banca múltiple (52,4 por ciento) y en las instituciones no bancarias (17,0 por ciento), destacando el impulso captador de las cajas municipales (17,3 por ciento).

- Los depósitos en moneda nacional crecieron 34,9 por ciento, y en moneda extranjera 35,0 por ciento. La dolarización de los depósitos en el mes de noviembre fue de 5,9 por ciento, igual a similar mes del año 2014.

CUADRO Nº 8
DEPÓSITOS
(Saldos en millones de nuevos soles)

	A Noviembre			
	2014	2015	Estruct. % 2015	Var. Nom. 2015/2014
Banco de la Nación	176	215	28,4	22,2
Banca múltiple	257	392	51,8	52,4
Instituciones no bancarias	128	150	19,8	17,0
Cajas Municipales	100	117	15,5	17,3
Cajas Rurales 1/	25	0	0,0	-100,0
Financieras 1/	3	32	4,3	851,6
TOTAL	561	756	100,0	34,9
Depósitos a la vista	135	168	22,2	24,6
Depósitos de ahorro	284	331	43,7	16,6
Depósitos a plazo	142	258	34,1	81,1
En MN	528	712	94,1	34,9
En ME	33	44	5,9	35,0

1/ Según resolución SBS Nº 4655 - 2015, la SBS autorizó la escisión de la CRAC Credinka y posterior absorción por parte de Financiera Nueva Visión, cuya nueva razón social cambia a Financiera Credinka S.A.

Fuente: SBS y AFP.

Elaboración: BCRP, Sucursal Cusco. Departamento de Estudios Económicos.

GRÁFICO Nº 4
EVOLUCIÓN DE LOS DEPÓSITOS
(Variación % respecto a similar mes del año anterior)

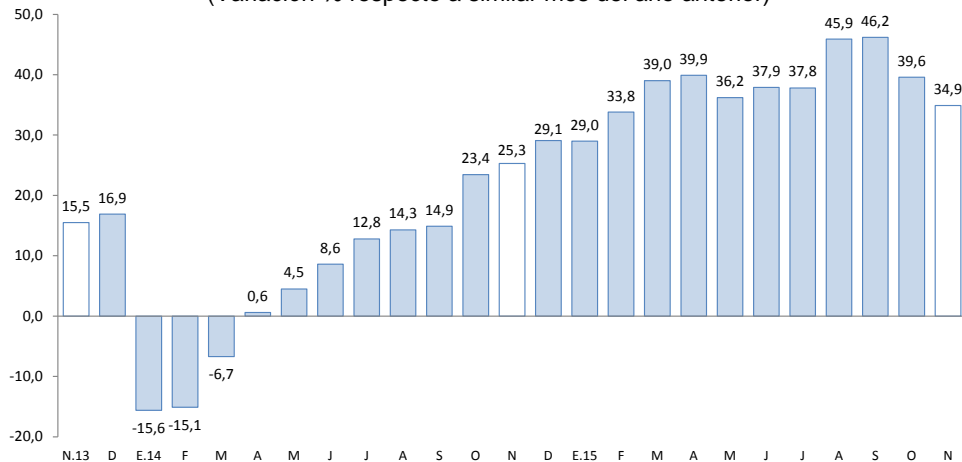

Fuente: SBS y AFP.

IV. GASTO NO FINANCIERO DEL GOBIERNO GENERAL

1. Gasto no financiero

- El gasto no financiero del Gobierno General en Apurímac decreció 1,8 por ciento en términos reales, respecto a noviembre del año anterior, sustentado en los menores Gastos de Capital (-8,2 por ciento).
- En el periodo enero – noviembre de 2015, el gasto no financiero (S/. 1 670 millones) decreció 1,2 por ciento en términos reales, respecto a igual periodo de año previo, lo que se explica por la contracción de los Gastos de Capital (-14,3 por ciento).

2. Gasto corriente

- El gasto corriente alcanzó S/. 87 millones, lo que significó un ascenso de 5,7 por ciento en términos reales, respecto a noviembre de 2014, debido a los mayores gastos en bienes y servicios y remuneraciones.
- Durante enero – noviembre, el gasto corriente ascendió a S/. 1 028 millones, creciendo 9,3 por ciento en términos reales, respecto a igual periodo del año anterior. Este comportamiento fue explicado por los mayores montos destinados a remuneraciones (12,9 por ciento), bienes y servicios (11,0 por ciento) y transferencias (1,2 por ciento).

3. Gasto de capital

- El gasto de capital en Apurímac registró un descenso de 8,3 por ciento, destacando el menor gasto del Gobierno Nacional (-44,5 por ciento) y del Gobierno Regional (-21,2 por ciento); en tanto que, el gasto de los Gobiernos Locales creció 108,6 por ciento.
- Entre enero – noviembre, el gasto de capital acumuló un total de S/. 642 millones, 14,3 por ciento menos en términos reales, con relación a similar periodo del año 2014, explicado por la disminución de los gastos en los Gobiernos Locales (-24,7 por ciento), en el Gobierno Regional (-11,3 por ciento) y en el Gobierno Nacional (-5,9 por ciento).
- El gasto en inversión (S/. 88 millones) se contrajo 9,6 por ciento anual. Este resultado está relacionado con las menores inversiones en el Gobierno Nacional (-48,5 por ciento) y en los Gobiernos Locales (-21,0 por ciento). Asimismo, la inversión acumulada retrocedió 15,1 por ciento.
- En cuanto al avance de la inversión pública, entre enero y noviembre, los tres niveles de gobierno han ejecutado en conjunto el 47,4 por ciento del Presupuesto Institucional Modificado (PIM). El Gobierno Nacional ejecutó el 76,8 por ciento, el Gobierno Regional el 64,6 por ciento y los Gobiernos Locales el 28,4 por ciento.

CUADRO Nº 9
GASTO NO FINANCIERO DEL GOBIERNO GENERAL
(Millones de nuevos soles)

	NOVIEMBRE			ENERO - NOVIEMBRE		
	2014	2015	Var. % Real	2014	2015	Var. % Real
I. GASTOS CORRIENTES	79	87	5,7	909	1 028	9,3
<i>Gobierno Nacional</i>	<i>22</i>	<i>21</i>	<i>-10,8</i>	<i>359</i>	<i>427</i>	<i>15,0</i>
<i>Gobierno Regional</i>	<i>47</i>	<i>51</i>	<i>3,4</i>	<i>442</i>	<i>490</i>	<i>7,1</i>
<i>Gobiernos Locales</i>	<i>9</i>	<i>15</i>	<i>56,2</i>	<i>108</i>	<i>111</i>	<i>-0,8</i>
Remuneraciones	43	46	2,7	402	470	12,9
Gobierno Nacional	6	10	46,5	73	109	44,6
Gobierno Regional	34	34	-5,1	303	334	6,7
Gobiernos Locales	2	2	-2,1	27	27	-2,9
Bienes y Servicios	22	28	25,3	270	310	11,0
Gobierno Nacional	7	8	15,2	105	121	12,1
Gobierno Regional	10	14	37,1	104	122	13,2
Gobiernos Locales	5	6	15,7	61	66	5,3
Transferencias 1/	14	13	-14,7	237	248	1,2
Gobierno Nacional	9	3	-69,8	182	197	4,9
Gobierno Regional	3	3	-9,6	35	34	-7,6
Gobiernos Locales	2	7	211,8	20	17	-17,0
II. GASTOS DE CAPITAL	94	89	-8,2	723	642	-14,3
<i>Gobierno Nacional</i>	<i>35</i>	<i>20</i>	<i>-44,5</i>	<i>249</i>	<i>242</i>	<i>-5,9</i>
<i>Gobierno Regional</i>	<i>16</i>	<i>34</i>	<i>108,6</i>	<i>209</i>	<i>193</i>	<i>-11,3</i>
<i>Gobiernos Locales</i>	<i>43</i>	<i>36</i>	<i>-21,2</i>	<i>265</i>	<i>207</i>	<i>-24,7</i>
Formación bruta de capital	93	88	-9,6	710	625	-15,1
Gobierno Nacional	35	19	-48,5	242	226	-9,6
Gobierno Regional	16	34	108,6	205	193	-9,6
Gobiernos Locales	43	36	-21,0	264	207	-24,4
Otros gastos de capital 2/	0	1	1 122,7	13	17	29,5
III. GASTO NO FINANCIERO TOTAL (I+II)	172	176	-1,8	1 632	1 670	-1,2
<i>Gobierno Nacional</i>	<i>57</i>	<i>41</i>	<i>-31,4</i>	<i>608</i>	<i>669</i>	<i>6,4</i>
<i>Gobierno Regional</i>	<i>63</i>	<i>85</i>	<i>29,5</i>	<i>651</i>	<i>683</i>	<i>1,2</i>
<i>Gobiernos Locales</i>	<i>53</i>	<i>51</i>	<i>-7,4</i>	<i>373</i>	<i>318</i>	<i>-17,8</i>

1/ Incluye el pago de pensiones, donaciones, transferencias y otros gastos corrientes.

2/ Incluye donaciones y transferencias.

Fuente: BCRP-Departamento de Estadísticas Fiscales

Elaboración: BCRP, Sucursal Cusco. Departamento de Estudios Económicos

GRÁFICO Nº 5
EVOLUCIÓN DE LA INVERSIÓN PÚBLICA
 (Variación % real)

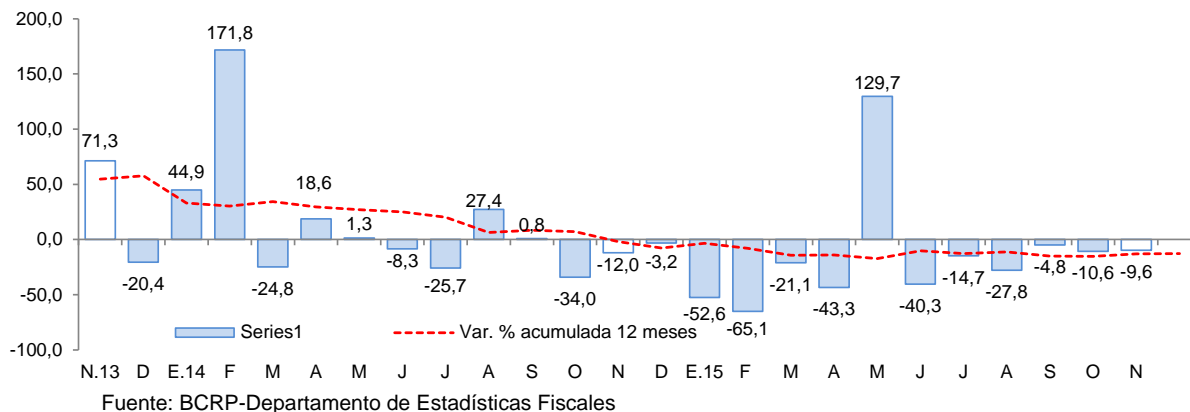

- El proyecto más importante desarrollado por el Gobierno Nacional fue:
 - Rehabilitación y mejoramiento de la carretera Andahuaylas – Pampachiri – Negromayo (S/. 13,5 millones).
- Entre los principales proyectos que desarrolló el Gobierno Regional, destacan:
 - Mejoramiento y ampliación de los sistemas de agua potable y alcantarillado de la ciudad de Abancay (S/. 8,2 millones).
 - Fortalecimiento de la atención de los servicios de salud en el segundo nivel de atención, categoría II-2, 6° nivel de complejidad nuevo hospital de Andahuaylas – Apurímac (S/. 2,8 millones).
- Por último, los gobiernos locales han invertido los mayores montos en:
 - Construcción de la trocha carrozable Accoccasa – Sarjopata – Chuylluhuyco ruta Chiscahuaylla – Chuyllullo. Distrito de Coyllurqui – Cotabambas – Apurímac (S/. 1,9 millones).
 - Mejoramiento de los servicios educativos del colegio nacional Lino Quintanilla del centro poblado de Tancayllo, distrito de Uranmarca – Chincheros - Apurímac (S/. 1,8 millones).

V. ENCUESTA DE PERCEPCIÓN REGIONAL

- El Índice de Confianza Empresarial Regional, que mide las expectativas de los empresarios, se ubicó en 58 puntos, disminuyendo 2 puntos respecto al mes anterior.

GRÁFICO Nº 6
INDICE DE CONFIANZA EMPRESARIAL REGIONAL (ICER)
(Índice de difusión en puntos)

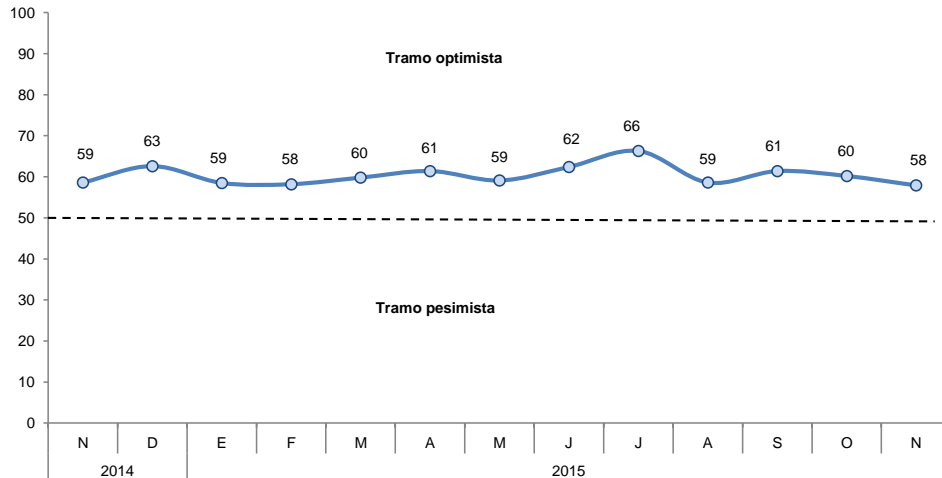

- El índice de la situación actual del negocio se ubicó en 61 puntos, disminuyendo 1 punto respecto al mes de octubre. El resultado obedece a un menor desempeño de las empresas del sector comercio.

GRÁFICO Nº 7
SITUACIÓN ACTUAL DEL NEGOCIO
¿Cómo considera Ud. La situación actual de su negocio?

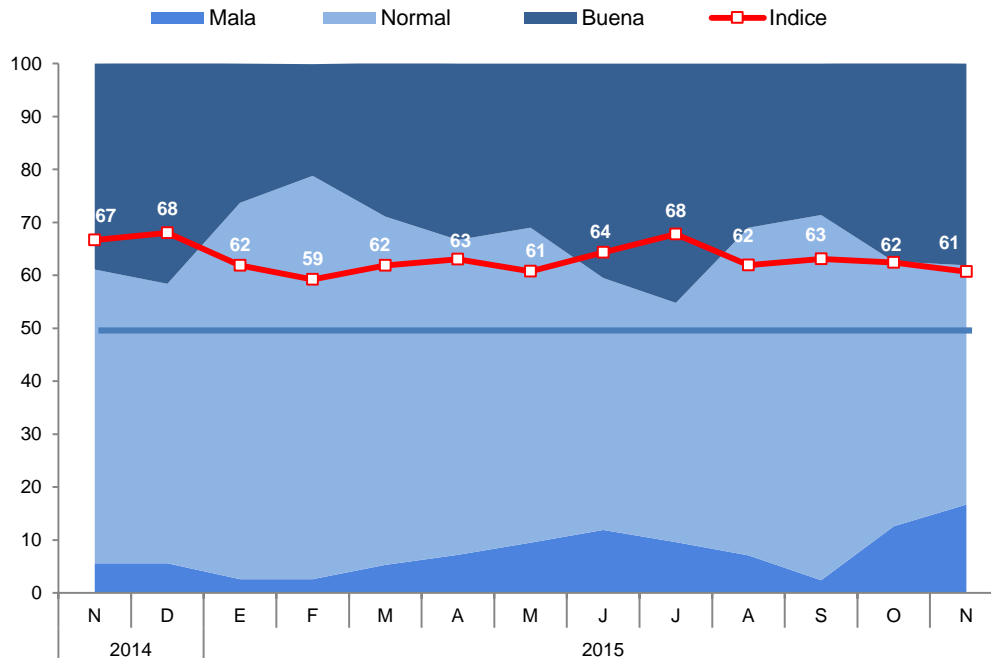

- El índice del nivel de ventas alcanzó 58 puntos, menor en 1 punto con respecto a octubre. El sector que registró menores niveles de ventas fue servicios.

GRÁFICO N° 8
NIVEL DE VENTAS

Respecto al mes anterior. ¿Cómo considera el nivel de ventas?

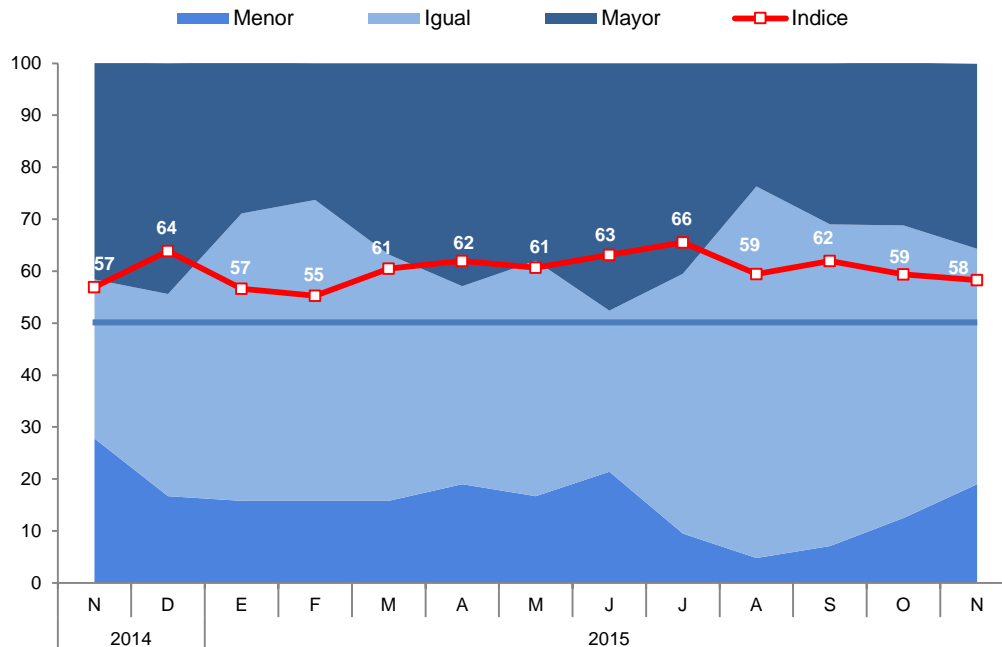

- El índice de acceso al crédito presentó un incremento de 1 punto con relación al mes de octubre y 1 punto menor frente a noviembre de 2014. Las empresas del sector comercio y servicios señalaron una percepción positiva.

GRÁFICO N° 9
SITUACIÓN DE ACCESO AL CRÉDITO DE LA EMPRESA
¿Cómo considera Ud. la situación de acceso al crédito de su empresa?

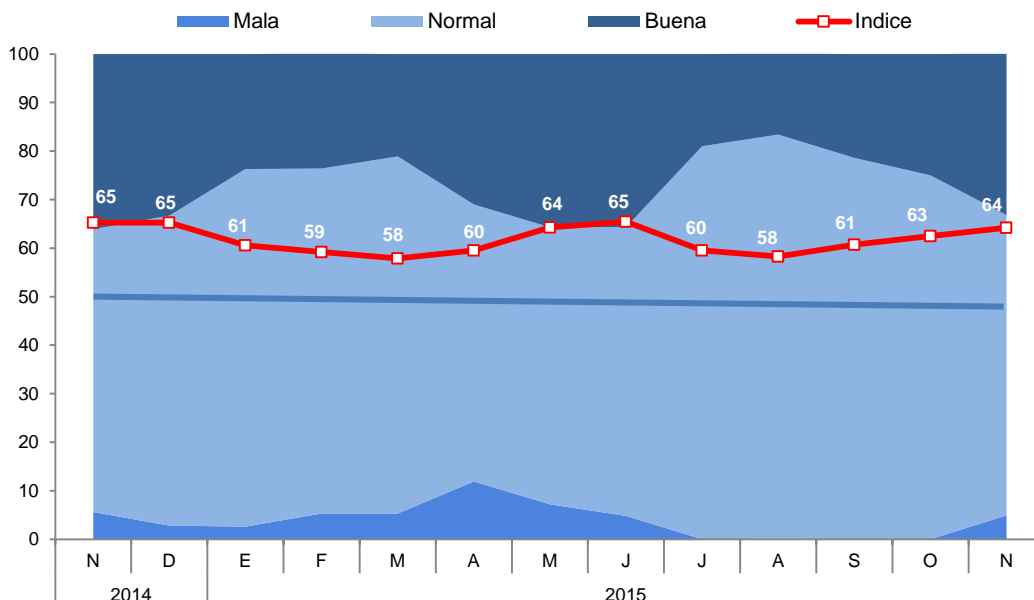

- El índice de la situación financiera de la empresa se ubicó en 58 puntos, disminuyendo 1 punto respecto al mes de octubre, explicado principalmente por las empresas del sector servicios que vieron un deterioro de su situación financiera.

GRÁFICO Nº 10
SITUACIÓN FINANCIERA DE LA EMPRESA
 ¿Cómo considera Ud. la situación financiera de su empresa?

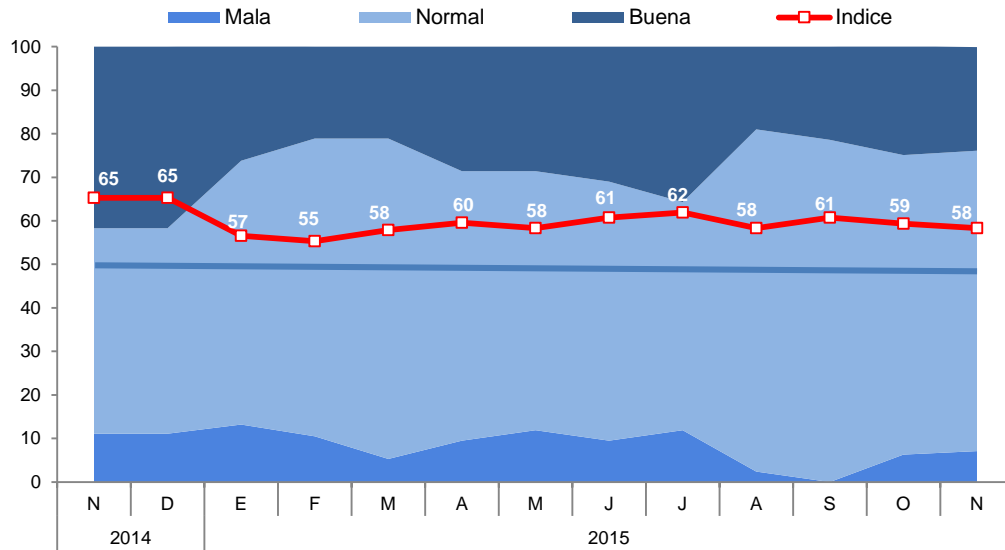

- El índice de las expectativas del nivel de demanda de los productos de las empresas para los próximos 3 meses disminuyó a 61 puntos. Los sectores comercio y servicios esperan tener una menor demanda de sus productos.

GRÁFICO Nº 11
EXPECTATIVA DE DEMANDA DE SUS PRODUCTOS A 3 MESES

Indique su previsión para los próximos tres meses respecto a la demanda de los productos de su empresa

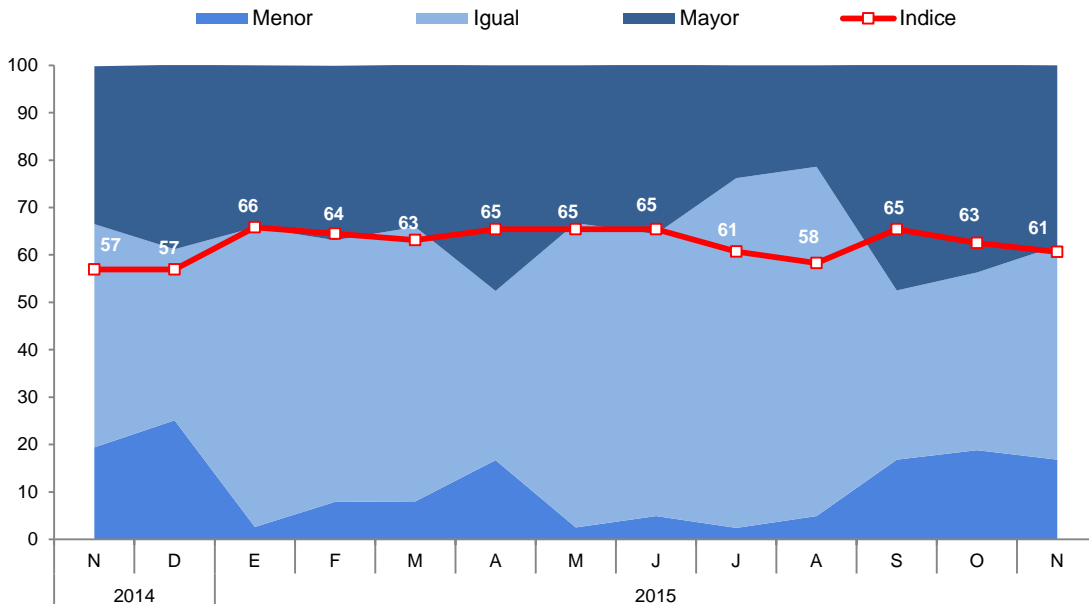

- El índice de contratación de personal en los próximos 3 meses se mantuvo en 59 puntos.

GRÁFICO Nº 12
EXPECTATIVA DE CONTRATACIÓN DE PERSONAL A 3 MESES

Indique su previsión para los próximos tres meses respecto al número de personal empleado en su empresa

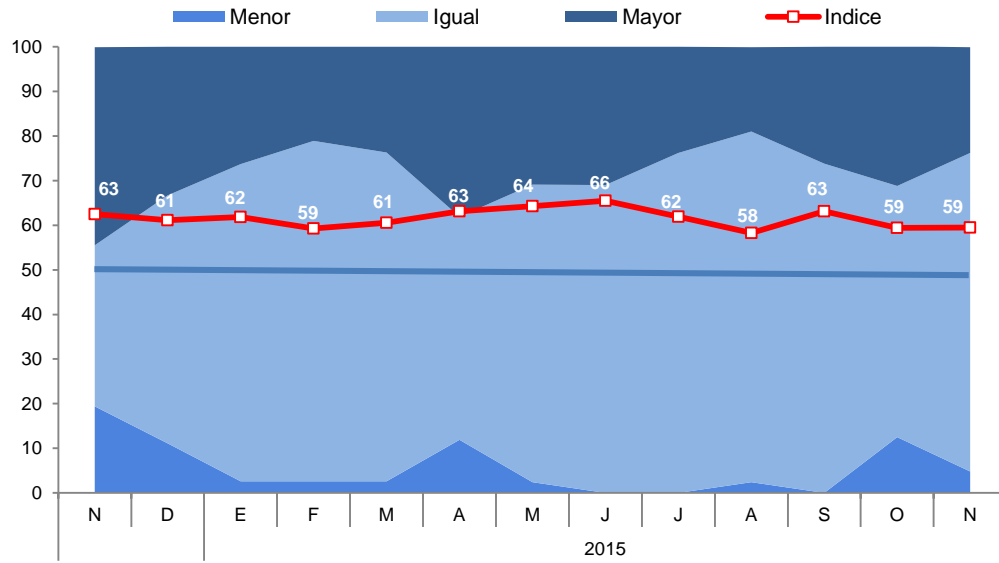

VI. ANEXOS



ANEXO 1

APURIMAC: PRODUCCIÓN AGROPECUARIA 1/

(T.m.)

PRODUCTOS	2 014		2 015										PRODUCTOS	
	NOV	DIC	ENE	FEB	MAR	ABR	MAY	JUN	JUL	AGO	SET	OCT		NOV
AGRÍCOLA														AGRÍCOLA
Patata	0	0	175	619	595	728	380	684	183	26	14	7	0	Patata
Papa	4 083	12 123	5 969	3 990	9 488	22 615	122 932	82 235	54 470	22 976	385	1 141	5 530	Papa
Haba grano seco	0	0	0	0	39	6	1 452	3 105	1 907	0	0	0	0	Haba grano seco
Haba grano verde	126	168	280	577	754	1 070	746	785	463	248	85	184	135	Haba grano verde
Frijol grano seco	10	26	0	39	17	151	1 899	3 102	797	25	0	8	20	Frijol grano seco
Trebol	4 770	3 534	3 444	3 335	3 356	2 794	3 702	3 529	3 588	3 763	10 689	8 287	6 731	Trebol
Arveja grano verde	138	77	233	270	349	641	462	269	337	124	82	89	196	Arveja grano verde
Arveja grano seco	0	0	0	0	43	4	557	1 307	132	0	0	0	0	Arveja grano seco
Avena grano	0	0	0	0	0	0	155	311	188	0	0	0	0	Avena grano
Cebada grano	0	0	0	0	0	0	1 195	6 427	2 077	0	2	0	0	Cebada grano
Maíz amarillo duro	35	3	1	0	30	208	675	507	678	10	0	0	2	Maíz amarillo duro
Maíz amiláceo	0	0	0	0	0	423	13 466	16 981	3 779	23	0	0	0	Maíz amiláceo
Maíz choclo	1 011	4 358	249	2 660	4 179	3 402	1 080	4 755	329	330	180	180	184	Maíz choclo
Limón	7	10	16	50	77	41	11	22	9	5	7	13	10	Limón
Trigo	0	0	0	0	0	0	494	4 601	1 694	0	0	0	0	Trigo
Zapallo	170	208	170	411	496	592	518	418	175	210	25	180	200	Zapallo
Quinua	5	0	0	0	1	432	2 191	2 259	316	0	17	0	0	Quinua
OTROS AGRÍCOLAS														OTROS AGRÍCOLAS
Aguaymanto	0	0	7	0	8	0	7	0	5	2	3	1	7	Aguaymanto
Aji	7	2	4	4	4	3	4	4	6	9	3	3	21	Aji
Calabaza	0	0	0	0	104	348	456	834	286	0	0	0	0	Calabaza
Caña para alcohol	360	175	190	413	135	1 109	821	656	822	619	575	265	622	Caña para alcohol
Chocho o tarhui	0	0	0	0	0	0	6	95	491	96	51	10	0	Chocho o tarhui
Col o Repollo	21	17	68	45	136	18	17	76	84	28	13	13	14	Col o Repollo
Oca	0	0	0	0	0	919	4 722	3 164	321	0	0	0	0	Oca
Olluco	0	0	18	500	753	2 860	11 250	9 310	1 584	0	0	0	0	Olluco
Papaya	0	8	0	0	50	13	16	0	0	33	0	0	33	Papaya
Tomate	168	1	420	390	197	116	346	358	184	150	20	75	10	Tomate
Tuna	0	0	1 655	2 456	1 892	342	77	0	0	0	0	0	0	Tuna
Zanahoria	67	168	150	101	78	439	417	243	151	81	124	98	30	Zanahoria
Rye Grass	4 678	4 275	3 789	3 345	3 180	2 386	3 450	3 241	3 171	3 034	6 548	5 493	4 517	Rye Grass
Pasto sudán	45	13	15	13	100	0	150	142	0	100	169	0	100	Pasto sudán
PECUARIO														PECUARIO
Carne de Ave 2/	63	63	53	53	49	65	53	52	53	62	70	78	66	Carne de Ave 2/
Carne de Ovino 2/	186	189	196	206	202	214	198	200	217	214	193	171	187	Carne de Ovino 2/
Carne de Porcino 2/	363	379	305	311	311	321	337	329	335	344	354	343	355	Carne de Porcino 2/
Carne de Vacuno 2/	820	852	769	784	786	805	765	766	811	821	817	795	811	Carne de Vacuno 2/
Carne de Caprino 2/	37	40	48	51	49	46	39	39	37	38	36	37	37	Carne de Caprino 2/
Carne de Alpaca 2/	98	110	107	116	118	97	96	100	102	107	100	102	97	Carne de Alpaca 2/
Huevo	45	41	46	47	48	49	48	47	45	41	45	44	44	Huevo
Leche fresca	1 840	1 846	3 441	3 590	3 906	3 605	2 960	2 805	2 641	2 376	1 943	1 720	1 840	Leche fresca
Fibra Alpaca	2	36	16	51	28	6	1	0	0	0	0	0	2	Fibra Alpaca

1/ Cifras preliminares

2/ Peso neto

FUENTE: MINAGRI

Elaboración: BCRP, Sucursal Cusco, Departamento de Estudios Económicos.



ANEXO 2

**APURÍMAC: PRODUCCIÓN PESQUERA 1/
(T.m.)**

	2014		2015											
	NOV	DIC	ENE	FEB	MAR	ABR	MAY	JUN	JUL	AGO	SEP	OCT		NOV
CHD 2/	11	10	5	8	10	18	13	12	15	13	13	12	12	CHD 2/
1. Fresco	11	10	5	8	10	18	13	12	15	13	13	12	12	1. Fresco

1/ Cifras Preliminares.

2/ Consumo Humano Directo.

FUENTE: PRODUCE - Apurímac.

Elaboración: BCRP, Sucursal Cusco. Departamento de Estudios Económicos.

ANEXO 3

APURÍMAC: PRODUCCIÓN MINERA 1/

	2014		2015											
	NOV	DIC	ENE	FEB	MAR	ABR	MAY	JUN	JUL	AGO	SET	OCT		NOV
MINERÍA METÁLICA 2/														MINERÍA METÁLICA 2/
Oro (Onzas troy)	0	0	0	0	9 000	4 595	4 915	5 316	5 153	7 254	8 862	8 970	9 039	Oro (Onzas troy)
Plata (Onzas troy)	0	0	0	0	1 125	579	675	868	900	4 373	20 544	20 480	1 640	Plata (Onzas troy)

1/ Cifras preliminares

2/ Contenido fino

Fuente: MINEM

Elaboración: BCRP. Sucursal Cusco. Departamento de Estudios Económicos

ANEXO 4

APURÍMAC: EXPORTACIONES POR GRUPO DE PRODUCTOS 1/
(Valores FOB en Miles de US\$)

GRUPO	2014		2015										GRUPO
	NOV	DIC	ENE	FEB	MAR	ABR	MAY	JUN	JUL	AGO	SET	NOV	
Productos Tradicionales	2 579	77	2 534	193	2 376	4 576	2 312	2 041	8 976	8 134	9 582	9 708	Productos Tradicionales
Agrícolas	114	77	85	193	0	0	0	87	0	260	0	260	Agrícolas
Mineros	2 465	0	2 449	0	2 376	4 576	2 312	1 955	8 976	7 874	9 582	9 448	Mineros
Productos no Tradicionales	89	23	16	49	1	3	10	38	47	23	91	40	Productos no Tradicionales
Agropecuarios	89	23	0	49	0	3	10	38	47	12	82	0	Agropecuarios
Textiles	0	0	0	0	0	0	0	0	0	6	6	0	Textiles
Maderas y papeles, y sus manufacturas	0	0	0	0	0	0	0	0	0	0	0	0	Maderas y papeles, y sus manufacturas
Químicos	0	0	0	0	0	0	0	0	0	0	0	0	Químicos
Minerales no metálicos	0	0	0	0	0	0	0	0	0	0	0	0	Minerales no metálicos
Sidero-metalúrgico y joyería	0	0	16	0	1	0	0	0	0	0	1	0	Sidero-metalúrgico y joyería
Metal-mecánicos	0	0	0	0	0	0	0	0	0	0	0	40	Metal-mecánicos
Otros	0	0	0	0	0	0	0	0	0	5	2	0	Otros
TOTAL EXPORTACIONES	2 667	101	2 559	243	2 377	4 579	2 322	2 079	9 023	8 157	9 673	16 846	TOTAL EXPORTACIONES

1/ Cifras preliminares.

FUENTE : SUNAT.

ELABORACIÓN: BCRP, Sucursal Cusco. Departamento de Estudios Económicos.

ANEXO 5

APURÍMAC: EXPORTACIONES POR GRUPO DE PRODUCTOS 1/
(Valores FOB en Miles de US\$)

GRUPO	2014		2015											GRUPO
	NOV	DIC	ENE	FEB	MAR	ABR	MAY	JUN	JUL	AGO	SET	OCT	NOV	
PRODUCTOS TRADICIONALES	2 579	77	2 534	193	2 376	4 576	2 312	2 041	8 976	8 134	9 582	9 708	6 669	PRODUCTOS TRADICIONALES
Agrícolas	114	77	85	193	0	0	0	87	0	260	0	260	259	Agrícolas
Café	114	77	85	193	0	0	0	87	0	260	0	260	259	Café
Mineros	2 465	0	2 449	0	2 376	4 576	2 312	1 955	8 976	7 874	9 582	9 448	6 411	Mineros
Cobre	0	0	0	0	0	4	0	0	0	282	0	35	135	Cobre
Oro	0	0	0	0	0	0	0	0	7 448	5 531	7 760	7 303	4 338	Oro
Zinc	0	0	0	0	0	0	0	0	0	0	0	0	0	Zinc
Plata	2 465	0	2 449	0	2 376	2 150	2 312	1 955	1 528	2 061	1 822	2 109	1 938	Plata
Plomo	0	0	0	0	0	0	0	0	0	0	0	0	0	Plomo
Estaño	0	0	0	0	0	2 423	0	0	0	0	0	0	0	Estaño
Cátodos de cátodos de cobre	0	0	0	0	0	0	0	0	0	0	0	0	0	Cátodos de cátodos de cobre
PRODUCTOS NO TRADICIONALES	89	23	16	49	1	3	10	38	47	23	91	40	26	PRODUCTOS NO TRADICIONALES
Agropecuario	89	23	0	49	0	3	10	38	47	12	82	0	26	Agropecuario
Cebollas y chalotes	0	0	0	0	0	0	0	0	0	0	0	0	0	Cebollas y chalotes
Espárragos	0	0	0	0	0	0	0	0	0	0	0	0	8	Espárragos
Los demás frijoles	0	0	0	44	0	0	0	0	41	0	0	0	0	Los demás frijoles
Haba, haba caballar	0	0	0	6	0	0	0	0	0	0	0	0	0	Haba, haba caballar
Canario excepto para siembra	0	11	0	0	0	0	0	0	0	0	0	0	0	Canario excepto para siembra
Demás hortalizas	0	11	0	0	0	0	0	0	0	0	0	0	0	Demás hortalizas
Quinoa	89	0	0	0	0	0	0	32	0	0	81	0	0	Quinoa
Demás nuez y almendra de palma	0	0	0	0	0	0	0	0	0	0	0	0	0	Demás nuez y almendra de palma
Tara	0	0	0	0	0	0	0	0	0	0	0	0	0	Tara
Los Demás frijoles común excepto para siembra	0	0	0	0	0	0	10	6	6	12	0	0	12	Los Demás frijoles común excepto para siembra
Resto	0	0	0	0	0	3	0	0	0	0	1	0	6	Resto
Pesqueros	0	0	0	0	0	0	0	0	0	0	0	0	0	Pesqueros
Harina de pescado	0	0	0	0	0	0	0	0	0	0	0	0	0	Harina de pescado
Textiles	0	0	0	0	0	0	0	0	0	6	6	0	0	Textiles
Paños para fregar o lavar	0	0	0	0	0	0	0	0	0	6	6	0	0	Paños para fregar o lavar
Resto	0	0	0	0	0	0	0	0	0	6	6	0	0	Resto
Maderas y papeles, y sus manufacturas	0	0	0	0	0	0	0	0	0	0	0	0	0	Maderas y papeles, y sus manufacturas
Demás impresos	0	0	0	0	0	0	0	0	0	0	0	0	0	Demás impresos
Resto	0	0	0	0	0	0	0	0	0	0	0	0	0	Resto
Químicos	0	0	0	0	0	0	0	0	0	0	0	0	0	Químicos
Los demás bombonas, botellas, frascos y art. Similares	0	0	0	0	0	0	0	0	0	0	0	0	0	Los demás bombonas, botellas, frascos y art. Similares
Resto	0	0	0	0	0	0	0	0	0	0	0	0	0	Resto
Minerales no metálicos	0	0	0	0	0	0	0	0	0	0	0	0	0	Minerales no metálicos
Mármol, travertinos y alabastro.	0	0	0	0	0	0	0	0	0	0	0	0	0	Mármol, travertinos y alabastro.
Las demás piedras.	0	0	0	0	0	0	0	0	0	0	0	0	0	Las demás piedras.
Resto	0	0	0	0	0	0	0	0	0	0	0	0	0	Resto
Metal mecánico	0	0	0	0	0	0	0	0	0	0	0	40	0	Metal mecánico
Las demás manufacturas de hierro o acero	0	0	0	0	0	0	0	0	0	0	0	0	0	Las demás manufacturas de hierro o acero
Extintores	0	0	0	0	0	0	0	0	0	0	0	0	0	Extintores
Demás conductores eléctricos para tensión	0	0	0	0	0	0	0	0	0	0	0	0	0	Demás conductores eléctricos para tensión
Partes y accesorios para la medida o control del caudal	0	0	0	0	0	0	0	0	0	0	0	0	0	Partes y accesorios para la medida o control del caudal
Los demás instrumentos para la medida de tensión	0	0	0	0	0	0	0	0	0	0	0	0	0	Los demás instrumentos para la medida de tensión
Resto	0	0	0	0	0	0	0	0	0	0	0	40	0	Resto
Sidero-metalúrgicos y joyería	0	0	16	0	1	0	0	0	0	0	1	0	0	Sidero-metalúrgicos y joyería
Escorias granuladas de la siderurgia	0	0	16	0	1	0	0	0	0	0	1	0	0	Escorias granuladas de la siderurgia
Resto	0	0	0	0	0	0	0	0	0	0	0	0	0	Resto
Otros	0	0	0	0	0	0	0	0	0	5	2	0	0	Otros
Los demás cintas magnéticas	0	0	0	0	0	0	0	0	0	0	0	0	0	Los demás cintas magnéticas
Construcciones prefabricadas	0	0	0	0	0	0	0	0	0	0	0	0	0	Construcciones prefabricadas
Resto	0	0	0	0	0	0	0	0	0	5	2	0	0	Resto
TOTAL EXPORTACIONES	2667	101	2559	243	2377	4579	2322	2079	9023	8157	9673	16846	6696	TOTAL EXPORTACIONES

1/ Cifras preliminares.

Fuente: SUNAT.

Elaboración: BCRP, Sucursal Cusco, Departamento de Estudios Económicos.



ANEXO 6

APURÍMAC: INGRESOS CORRIENTES DEL GOBIERNO CENTRAL 1/

(Millones de nuevos soles)

	2014		2015											
	NOV	DIC	ENE	FEB	MAR	ABR	MAY	JUN	JUL	AGO	SET	OCT		NOV
I. INGRESOS TRIBUTARIOS	7	7	8	6	6	7	6	6	7	7	7	7	7	I. INGRESOS TRIBUTARIOS
1. Impuestos a los Ingresos	3	4	4	3	3	4	3	3	3	3	3	4	4	1. Impuestos a los Ingresos
- Personas Naturales	1	1	1	1	1	1	1	1	1	1	1	1	1	- Personas Naturales
- Personas Jurídicas	2	2	3	2	2	2	2	2	2	2	2	2	3	- Personas Jurídicas
- Regularización	0	0	0	0	1	2	1	1	0	0	0	0	0	- Regularización
2. Impuestos a la Importación	0	0	0	0	0	0	0	0	0	0	0	0	0	2. Impuestos a la Importación
3. Impuestos General a las Ventas	3	3	3	2	2	2	2	2	2	3	3	3	3	3. Impuestos General a las Ventas
- Operaciones Internas	3	3	3	2	2	2	2	2	2	3	3	3	3	- Operaciones Internas
- Operaciones Externas	0	0	0	0	0	0	0	0	0	0	0	0	0	- Operaciones Externas
4. Impuestos Selectivo al Consumo	0	0	0	0	0	0	0	0	0	0	0	0	0	4. Impuestos Selectivo al Consumo
5. Otros Ingresos Tributarios	1	1	1	0	1	1	1	1	1	1	1	1	1	5. Otros Ingresos Tributarios
II. INGRESOS NO TRIBUTARIOS	1	1	1	0	1	0	0	1	0	0	0	1	1	II. INGRESOS NO TRIBUTARIOS
INGRESOS CORRIENTES (I+II)	7	8	9	6	7	7	6	7	7	7	8	8	8	INGRESOS CORRIENTES (I+II)

1/ Debido al redondeo de los datos parciales, los totales pueden diferir de la suma de las partes

Fuente: SUNAT

ELABORACIÓN: BCRP. Sucursal Cusco. Departamento de Estudios Económicos.



ANEXO 7

APURÍMAC: GASTOS NO FINANCIEROS DEL GOBIERNO NACIONAL 1/ 2/

(Millones de nuevos soles)

	2014		2015											
	NOV	DIC	ENE	FEB	MAR	ABR	MAY	JUN	JUL	AGO	SEP	OCT	NOV	
GASTOS NO FINANCIEROS	57	127	55	52	41	61	113	68	54	62	58	66	41	GASTOS NO FINANCIEROS
a. GASTOS CORRIENTES	22	65	37	43	36	51	22	59	25	52	29	53	21	a. GASTOS CORRIENTES
1. Remuneraciones	6	9	15	9	9	9	9	10	11	9	10	9	10	1. Remuneraciones
2. Bienes y servicios	7	14	19	4	8	16	8	7	8	19	6	18	8	2. Bienes y servicios
3. Transferencias	9	43	4	30	19	25	6	42	7	24	13	26	3	3. Transferencias
b. GASTO DE CAPITAL	35	62	18	9	5	10	90	9	29	10	29	12	20	b. GASTO DE CAPITAL
1. Formación bruta de capital	35	58	18	9	5	10	90	9	25	9	23	9	19	1. Formación bruta de capital
2. Otros gastos de capital	0	4	0	0	0	0	1	0	4	1	7	3	1	2. Otros gastos de capital

1/ Información actualizada al 31 de noviembre de 2015.

2/ Debido al redondeo de los datos parciales, los totales pueden diferir de la suma de las partes.

Fuente: Ministerio de Economía y Finanzas.

Elaboración: BCRP, Sucursal Cusco. Departamento de Estudios Económicos.

ANEXO 8

APURÍMAC: GASTOS NO FINANCIEROS DEL GOBIERNO REGIONAL 1/ 2/
(Millones de nuevos soles)

	2014		2015											
	NOV	DIC	ENE	FEB	MAR	ABR	MAY	JUN	JUL	AGO	SEP	OCT	NOV	
GASTOS NO FINANCIEROS	63	100	48	37	62	52	64	79	48	77	64	68	85	GASTOS NO FINANCIEROS
a. GASTOS CORRIENTES	47	74	43	35	44	40	44	62	30	50	44	48	51	a. GASTOS CORRIENTES
1. Remuneraciones	34	44	34	26	31	26	27	42	20	34	29	31	34	1. Remuneraciones
2. Bienes y servicios	10	22	5	6	10	10	13	17	7	14	12	14	14	2. Bienes y servicios
3. Transferencias	3	9	3	3	3	3	4	4	2	3	3	3	3	3. Transferencias
b. GASTO DE CAPITAL	16	26	5	2	18	13	20	16	18	26	20	21	34	b. GASTO DE CAPITAL
1. Formación bruta de capital	16	26	5	2	18	13	20	16	18	26	20	21	34	1. Formación bruta de capital
2. Otros gastos de capital	0	0	0	0	0	0	0	0	0	0	0	0	0	2. Otros gastos de capital

1/ Información actualizada al 31 de noviembre de 2015.

2/ Debido al redondeo de los datos parciales, los totales pueden diferir de la suma de las partes.

Fuente: Ministerio de Economía y Finanzas.

Elaboración: BCRP, Sucursal Cusco. Departamento de Estudios Económicos.

ANEXO 9

APURÍMAC: GASTOS NO FINANCIEROS DE LOS GOBIERNOS LOCALES 1/ 2/
(Millones de nuevos soles)

	2014		2015											
	NOV	DIC	ENE	FEB	MAR	ABR	MAY	JUN	JUL	AGO	SEP	OCT	NOV	
GASTOS NO FINANCIEROS	53	127	4	14	24	19	23	31	47	31	32	42	51	GASTOS NO FINANCIEROS
a. GASTOS CORRIENTES	9	28	2	8	10	10	10	11	10	11	10	12	15	a. GASTOS CORRIENTES
1. Remuneraciones	2	4	1	3	3	3	2	3	3	2	2	3	2	1. Remuneraciones
2. Bienes y servicios	5	15	1	4	7	6	7	7	7	7	6	7	6	2. Bienes y servicios
3. Transferencias	2	9	0	1	0	1	1	2	1	2	2	2	7	3. Transferencias
b. GASTO DE CAPITAL	43	98	1	6	14	10	13	19	36	20	21	31	36	b. GASTO DE CAPITAL
1. Formación bruta de capital	43	98	1	6	14	10	13	19	36	20	21	31	36	1. Formación bruta de capital
2. Otros gastos de capital	0	0	0	0	0	0	0	0	0	0	0	0	0	2. Otros gastos de capital

1/ Información actualizada al 31 de noviembre de 2015

2/ Debido al redondeo de los datos parciales, los totales pueden diferir de la suma de las partes.

Fuente: Ministerio de Economía y Finanzas .

Elaboración : BCRP , Sucursal Cusco . Departamento de Estudios Económicos .

ANEXO 10

APURÍMAC: CRÉDITO 1/ 2/
(Saldos en millones de Nuevos Soles)

ENTIDADES FINANCIERAS	2014		2015										ENTIDADES FINANCIERAS	
	NOV	DIC	ENE	FEB	MAR	ABR	MAY	JUN	JUL	AGO	SET	OCT		NOV
I. BANCO DE LA NACION	49	49	50	50	51	51	52	52	53	54	55	55	56	I. BANCO DE LA NACION
II. AGROBANCO	11	12	12	12	12	12	12	12	11	11	10	10	10	II. AGROBANCO
III. BANCA MÚLTIPLE	106	108	106	108	144	149	152	154	156	158	160	162	166	III. BANCA MÚLTIPLE
IV. INSTITUCIONES NO BANCARIAS	479	483	477	482	452	457	462	462	463	468	474	481	483	IV. INSTITUCIONES NO BANCARIAS
Cajas Municipales	328	332	328	331	334	338	341	341	341	344	349	353	354	Cajas Municipales
Cajas Rurales	64	65	63	64	63	64	66	66	66	67	0	0	0	Cajas Rurales
Edpymes	0	0	0	0	0	0	0	0	0	0	0	0	0	Edpymes
Financieras	86	86	86	86	55	55	56	55	56	56	125	127	129	Financieras
TOTAL	646	652	645	651	659	669	678	680	682	691	698	708	716	TOTAL
En M/N	630	637	630	637	645	656	665	667	670	679	687	697	705	En M/N
En M/E	16	15	15	15	14	14	13	12	12	12	11	11	11	En M/E

1/ Cifras Preliminares

2/ Debido al redondeo de los datos parciales, los totales pueden diferir de la suma de las partes.

FUENTE: Superintendencia de Banca, Seguros y AFP SBS.

ELABORACION: BCRP - Sucursal Cusco. Departamento de Estudios Económicos.

ANEXO 11

APURÍMAC: DEPÓSITOS 1/ 2/
(Saldos en millones de Nuevos Soles)

INSTITUCIONES	2014		2015										INSTITUCIONES	
	NOV	DIC	ENE	FEB	MAR	ABR	MAY	JUN	JUL	AGO	SET	OCT		NOV
I. EMPRESAS BANCARIAS 3/	433	474	501	513	544	549	545	552	561	592	602	624	606	I. EMPRESAS BANCARIAS 3/
Depósitos a la vista	135	131	131	125	154	138	148	141	145	177	175	180	168	Depósitos a la vista
En m/n	131	127	128	122	152	135	146	139	142	171	172	177	164	En m/n
En m/e	3	4	3	2	2	3	2	3	3	6	3	3	4	En m/e
Depósitos de ahorro	215	242	247	254	242	240	231	230	245	240	245	259	254	Depósitos de ahorro
En m/n	197	225	228	233	221	219	209	208	222	215	220	234	227	En m/n
En m/e	18	18	19	21	21	21	21	22	24	24	24	25	27	En m/e
Depósitos a plazo	83	100	124	134	148	172	166	181	171	176	182	185	185	Depósitos a plazo
En m/n	79	96	119	129	142	166	162	177	168	173	179	181	181	En m/n
En m/e	4	4	5	5	5	5	4	4	3	3	3	3	3	En m/e
II. INSTITUCIONES NO BANCARIAS	128	135	133	135	134	132	135	135	137	143	146	154	150	II. INSTITUCIONES NO BANCARIAS
Depósitos a la vista	0	0	0	0	0	0	0	0	0	0	0	0	0	Depósitos a la vista
En m/n	0	0	0	0	0	0	0	0	0	0	0	0	0	En m/n
En m/e	0	0	0	0	0	0	0	0	0	0	0	0	0	En m/e
Depósitos de ahorro	69	75	72	72	71	68	69	70	71	77	77	80	77	Depósitos de ahorro
En m/n	66	73	69	69	68	65	66	67	67	72	72	75	72	En m/n
En m/e	3	3	3	3	3	3	3	3	3	5	5	5	5	En m/e
Depósitos a plazo	59	60	61	63	63	64	66	65	66	67	69	74	73	Depósitos a plazo
En m/n	54	55	56	57	58	59	60	60	61	61	63	68	68	En m/n
En m/e	5	5	5	5	5	5	5	5	5	5	6	5	5	En m/e
III. TOTAL	561	609	634	648	679	682	680	688	698	735	748	777	756	III. TOTAL
Depósitos a la vista	135	131	131	125	154	138	148	141	145	177	175	180	168	Depósitos a la vista
En m/n	131	127	128	122	152	135	146	139	142	171	172	177	164	En m/n
En m/e	3	4	3	2	2	3	2	3	3	6	3	3	4	En m/e
Depósitos de ahorro	284	318	319	326	313	309	300	300	316	316	322	339	331	Depósitos de ahorro
En m/n	263	298	297	303	289	284	275	275	289	287	292	310	299	En m/n
En m/e	20	20	22	24	24	24	25	25	27	29	29	30	32	En m/e
Depósitos a plazo	142	160	184	197	211	235	232	246	237	243	251	258	258	Depósitos a plazo
En m/n	133	150	174	186	201	225	222	237	229	234	242	249	249	En m/n
En m/e	9	9	10	10	10	10	10	10	9	9	9	9	9	En m/e

1/ Cifras Preliminares

2/ Debido al redondeo de los datos parciales, los totales pueden diferir de la suma de las partes

3/ Banca Múltiple y Banco de la Nación

FUENTE: Superintendencia de Banca, Seguros y AFP SBS.

ELABORACION: BCRP - Sucursal Cusco. Departamento de Estudios Económicos.

ANEXO 12

**APURÍMAC: CARTERA PESADA 1/
(En porcentajes)**

ENTIDADES FINANCIERAS	2014			2015										ENTIDADES FINANCIERAS
	OCT	NOV	DIC	ENE	FEB	MAR	ABR	MAY	JUN	JUL	AGO	SEP	OCT	
I. BANCO DE LA NACIÓN	1,0	1,1	1,1	1,0	1,1	1,1	1,1	1,2	1,3	1,4	1,6	1,7	1,6	I. BANCO DE LA NACIÓN
II. AGROBANCO	3,3	2,5	2,5	2,7	2,6	3,1	3,6	3,2	3,6	3,6	4,2	5,0	4,6	II. AGROBANCO
III. BANCA MÚLTIPLE	3,5	3,9	4,1	3,8	3,6	3,2	4,2	4,4	5,4	5,2	5,4	4,8	5,1	III. BANCA MÚLTIPLE
IV. INSTITUCIONES NO BANCARIAS	4,6	4,6	3,9	4,4	4,6	4,4	4,7	4,8	4,6	4,5	4,6	4,5	4,4	IV. INSTITUCIONES NO BANCARIAS
Cajas Municipales	4,5	4,4	3,6	3,8	4,1	4,1	4,4	4,5	4,5	4,2	4,2	4,2	4,1	Cajas Municipales
Cajas Rurales de Ahorro y Crédito	5,1	5,0	4,4	5,8	6,0	5,5	5,5	5,7	4,3	5,1	4,8	0,0	0,0	Cajas Rurales de Ahorro y Crédito
Edpymes	13,7	10,3	6,5	5,2	5,5	10,9	15,9	13,4	8,2	6,6	7,0	7,0	7,7	Edpymes
Financieras	4,7	4,9	4,9	5,3	5,8	5,1	5,6	5,9	5,3	5,8	5,7	5,1	5,2	Financieras
TOTAL	4,2	4,2	3,7	4,0	4,2	3,9	4,3	4,4	4,5	4,4	4,4	4,3	4,3	TOTAL

