

BANCO CENTRAL DE RESERVA DEL PERÚ
SUCURSAL CUSCO



APURÍMAC: Síntesis de Actividad Económica
Octubre 2015¹

Departamento de Estudios Económicos

El Banco Central de Reserva del Perú (BCRP) ha considerado presentar un conjunto de indicadores sectoriales de actividad económica con la finalidad de poder realizar el seguimiento del desempeño de la economía departamental. Para el sector real, se ha utilizado el Valor Bruto de Producción a precios del año 2007 para los sectores disponibles. Cabe señalar que a partir de enero 2014, el Instituto Nacional de Estadística (INEI) ha realizado el cambio de año base (de 1994 a 2007) para la construcción del Producto Bruto Interno (PBI) nacional, estando en elaboración la desagregación departamental. En la medida que se publique referida información, el BCRP volvería a elaborar para cada departamento un indicador agregado de actividad económica.

¹ En el presente informe participaron Víctor Chique, Dante Madrid y Vanessa Ayma.

ÍNDICE

	<i>Página</i>
RESUMEN EJECUTIVO	3
I. ACTIVIDAD PRODUCTIVA	5
1. Actividad Primaria	5
1.1 Sector agropecuario.....	5
1.2 Sector pesca	6
1.3 Sector minería.....	7
2. Otros indicadores sectoriales.....	7
2.1 Arribos a los establecimientos de hospedaje.....	7
II. SECTOR EXTERNO	8
1. Exportaciones.....	8
III. CRÉDITO Y DEPÓSITOS	9
1. Crédito.....	9
2. Depósitos	10
IV. GASTO NO FINANCIERO DEL GOBIERNO GENERAL	12
1. Gasto no financiero	12
2. Gasto corriente.....	12
3. Gasto de capital	12
V. ENCUESTA DE PERCEPCIÓN REGIONAL	15
VI. ANEXOS	19

RESUMEN EJECUTIVO

Principales hechos de importancia

- La producción **agropecuaria** mostró un desempeño negativo de 10,6 por ciento interanual en octubre, mientras que la producción **pesquera** tuvo un crecimiento de 17,9 por ciento.
- Los otros indicadores como el **crédito** se expandió 10,7 por ciento y el número de **arribos a establecimientos de hospedaje** aumentó 10,8 por ciento, mientras que la inversión pública decreció 10,6 por ciento.

Actividad Primaria

- El **sector agropecuario** descendió 10,6 por ciento interanual en octubre, debido principalmente a la menor producción agrícola (-26,0 por ciento). En el acumulado de enero a octubre, este sector presentó una caída de 0,7 por ciento, respecto a similar periodo de 2014.
- El **sector pesca** creció 17,9 por ciento frente a octubre de 2014, debido a la mayor extracción de trucha (25,6 por ciento). En términos acumulados, este sector se contrajo 5,4 por ciento.
- En la **actividad minera**, la extracción de oro fue de 9,0 mil onzas troy y la de plata 20,5 mil onzas troy. En términos acumulados, durante enero – octubre, la producción de oro alcanzó 54,1 mil onzas troy y la de plata 49,5 onzas troy.

Otros Indicadores de Actividad Económica

- El número de **arribos a los establecimientos de hospedaje** creció 10,8 por ciento interanual en octubre. Este resultado obedeció al incremento de arribos de visitantes extranjeros y nacionales. En enero - octubre, los arribos decrecieron 0,7 por ciento, respecto a similar periodo de 2014.
- El **crédito**, que asciende a S/. 708 millones, creció 10,7 por ciento, con respecto a octubre de 2014, explicado por el incremento de los créditos de la banca múltiple (55,5 por ciento) y de las instituciones no bancarias (0,9 por ciento). Los créditos hipotecario y de consumo crecieron 18,7 y 17,1 por ciento, respectivamente.
- Por último, la **inversión pública** alcanzó S/. 61 millones en octubre, traduciéndose en un descenso de 10,6 por ciento interanual, en términos reales, por las menores inversiones del Gobierno Nacional (-51,2 por ciento) y Gobiernos Locales (-19,9 por ciento). Durante enero – octubre, la inversión tuvo un declive de 15,9 por ciento, respecto a similar periodo de 2014.

CUADRO N° 1
OTROS INDICADORES DE ACTIVIDAD ECONÓMICA
 (Variación % respecto a similar mes del año anterior)

	May.15	Jun.15	Jul.15	Ago.15	Set.15	Oct.15
Arribos a los establecimientos de hospedaje	↓ -0,6	↑ 2,4	↓ -0,4	↓ -19,1	↑ 4,6	↑ 10,8
Crédito total 1/	↑ 11,5	↑ 10,7	↑ 10,0	↑ 9,5	↑ 10,1	↑ 10,7
Crédito de consumo 1/	↑ 14,4	↑ 14,3	↑ 15,2	↑ 15,7	↑ 16,1	↑ 17,1
Crédito hipotecario 1/	↑ 19,1	↑ 21,4	↑ 18,0	↑ 14,9	↑ 18,2	↑ 18,7
Inversión Pública 2/	↑ 129,7	↓ -40,3	↓ -14,7	↓ -27,8	↓ -4,8	↓ -10,6

1/ En términos nominales.

2/ En términos reales.

Fuentes: BCRP - Sucursal Cusco, MINCETUR, SBS Y MEF.



I. ACTIVIDAD PRODUCTIVA

1. Actividad Primaria

1.1 Sector agropecuario

- En octubre, la actividad agropecuaria decreció 10,6 por ciento interanual, explicado por la menor producción agrícola (-26,0 por ciento) y pecuaria (-2,0 por ciento). En enero - octubre, la producción agropecuaria disminuyó 0,7 por ciento, en comparación a similar periodo de 2014.
- El comportamiento negativo de la producción agrícola se debió a la menor producción orientada al mercado interno (-28,3 por ciento), mientras que el destinado al mercado externo y agroindustria presentó un incremento de 110,5 por ciento. En el primer grupo destacó la menor producción de chocho o tarhui (-83,3 por ciento), papa (-69,5 por ciento) y maíz choclo (-65,7 por ciento) y, en el segundo grupo aumentó la producción de tara (505,3 por ciento). En el acumulado de enero a octubre, la producción agrícola se contrajo 0,6 por ciento, respecto a similar periodo de 2014.
- El descenso de la producción pecuaria, en octubre, obedeció principalmente a la menor producción de carne de porcino (-6,0 por ciento) y carne de vacuno (-2,9 por ciento). En el acumulado enero - octubre, la producción pecuaria decreció 1,1 por ciento, debido básicamente a la menor producción de carne de porcino (-3,4 por ciento).

CUADRO N° 2
SECTOR AGROPECUARIO 1/
(Miles de Toneladas)

Subsectores	Estructura		Octubre				Enero-Octubre			
	Porcentual	2 014	2 015	Var. %	Contribución al	2 014	2 015	Var. %	Contribución al	
										2013 2/
AGRÍCOLA	76,3			-26,0	-9,3			-0,6	-0,5	
Orientada al mercado externo y agroindustria 2/	4,7			110,5	0,6			22,7	1,2	
Palta	0,7	0,0	0,0	-76,7	-0,2	3,2	3,4	7,5	0,1	
Amaranto - Kiwicha	0,3	0,0	0,0	--	--	0,4	1,2	207,9	0,6	
Anís	0,5	0,0	0,0	--	--	0,3	0,2	-19,0	-0,1	
Haba grano seco	1,6	0,0	0,0	--	--	6,3	6,5	2,7	--	
Maíz amarillo duro	0,8	0,0	0,0	--	--	2,8	2,1	-25,6	-0,1	
Quinua	0,6	0,0	0,0	--	--	2,9	5,2	78,0	0,7	
Caña para alcohol	0,1	0,2	0,3	47,2	0,0	3,9	5,5	41,1	0,0	
Tara	0,1	0,0	0,1	505,3	--	1,6	1,2	-20,3	-0,1	
Orientada al mercado interno 2/	71,5			-28,3	-10,0			-2,3	-1,7	
Papa	37,9	3,7	1,1	-69,5	-10,6	341,9	326,2	-4,6	-1,8	
Maíz choclo	1,6	0,5	0,2	-65,7	-1,7	14,6	17,3	19,0	0,4	
Chocho o tarhui	0,3	0,1	0,0	-83,3	-0,6	0,7	0,7	6,2	0,0	
Arveja grano verde	0,5	0,1	0,1	-28,8	-0,3	2,5	2,9	12,9	0,1	
Tomate	0,3	0,1	0,1	-28,6	-0,2	1,2	2,3	84,5	0,2	
Frijol vainita	0,0	0,0	0,0	-42,9	-0,1	0,2	0,6	228,7	0,1	
Zapallo	0,2	0,2	0,2	-10,0	-0,1	3,0	3,2	7,0	0,0	
Maíz amiláceo	12,0	0,0	0,0	--	--	39,5	34,7	-12,1	-1,5	
Frijol grano verde	0,0	0,0	0,0	--	--	0,0	0,1	--	--	
Arveja grano seco	0,5	0,0	0,0	--	--	1,6	2,0	27,4	0,2	
Frijol grano seco	3,6	0,0	0,0	--	--	6,5	6,0	-7,7	-0,3	
Haba grano verde	0,6	0,0	0,2	290,4	0,6	4,1	5,2	26,9	0,1	
PECUARIO	23,7			-2,0	-1,3			-1,1	-0,2	
Carne de Vacuno 4/	8,0	0,8	0,8	-2,9	-0,8	8,0	7,9	-0,8	-0,1	
Carne de Porcino 4/	3,6	0,4	0,3	-6,0	-0,7	3,4	3,3	-3,4	-0,1	
Carne de Alpaca 4/	0,8	0,1	0,1	-1,7	0,0	1,1	1,0	-0,8	0,0	
Huevo	0,7	0,0	0,0	-1,9	0,0	0,5	0,5	-8,6	0,0	
SECTOR AGROPECUARIO	100,0			-10,6	-10,6			-0,7	-0,7	

1/ Cifras preliminares

2/ A precios de 2007

3/ En base a la estructura porcentual de similar periodo de 2014

4/ Peso neto

Fuente: Ministerio de Agricultura y Riego

Elaboración: BCRP, Sucursal Cusco. Departamento de Estudios Económicos.

- En cuanto al avance de las siembras, correspondiente a la actual campaña agrícola (2015/2016), se han instalado un total de 27 910 hectáreas, 31,2 por ciento menor a similar periodo de la campaña anterior, habiendo disminuido las siembras de quinua (-63,2 por ciento), papa (-29,6 por ciento), maíz amiláceo (-28,3 por ciento), entre otros.

CUADRO N° 3
SUPERFICIE SEMBRADA 1/
(Hectáreas)

	Campaña agrícola 2/		Variación	
	2014/2015	2015/2016	Absoluta	Porcentual
CULTIVOS TRANSITORIOS	40 410	27 826	-12 584	-31,1
Maíz amiláceo	15 207	10 911	-4 296	-28,3
Papa	12 116	8 533	-3 583	-29,6
Quinua	1 599	588	-1 011	-63,2
Cebada grano	859	72	-787	-91,6
Haba grano seco	1 617	980	-637	-39,4
Maíz Choclo	1 604	845	-759	-47,3
Olluco	2 381	1 684	-697	-29,3
Haba grano verde	498	315	-183	-36,7
Frijol Grano Seco	316	180	-136	-43,0
Avena grano	187	71	-116	-62,0
Arveja grano seco	364	262	-102	-28,0
Zapallo	82	32	-50	-61,0
Cebolla	70	68	-2	-2,9
Lechuga	80	63	-17	-21,3
Ajo	35	26	-9	-25,7
Otros	3 395	3 196	-199	-5,9
CULTIVOS PERMANENTES	132	84	-48	--
Aguaymanto	103	63	-40	--
Palta	16	0	-16	--
Fresa - frutilla	0	21	21	--
Ciruela	13	0	-13	--
Total	40 542	27 910	-12 632	-31,2

1/ Cifras preliminares

2/ De agosto a octubre de 2015

Fuente: MINAGRI - Apurímac

Elaboración: BCRP, Sucursal Cusco. Departamento de Estudios Económicos

1.2 Sector pesca

- La producción pesquera en el mes de octubre creció 17,9 por ciento con respecto a similar mes del año 2014, debido a la mayor producción de trucha (25,6 por ciento). En el acumulado enero – octubre, la producción pesquera disminuyó 5,4 por ciento, explicado por la menor producción de pejerrey (-42,2 por ciento), especies nativas (-15,2 por ciento) y carpa (-13,4 por ciento).

CUADRO N° 4
SECTOR PESCA 1/
(En toneladas)

	Octubre			Enero - Octubre		
	2014	2015	Var.%	2014	2015	Var.%
Consumo Humano Directo						
Fresco	10	12	20,0	130	119	-8,5
SECTOR PESCA 2/			17,9			-5,4

1/ Cifras preliminares

2/ A precios de 2007.

Fuente: PRODUCE - Apurímac

Elaboración: BCRP, Sucursal Cusco. Departamento de Estudios Económicos.

1.3 Sector minería

- La actividad minera en el mes de octubre continuó registrando un comportamiento favorable, la extracción de oro llegó a 8 970 onzas troy y la producción de plata alcanzó 20 480 onzas troy.
- En términos acumulados, de enero a octubre de 2015, la producción de oro fue de 54 065 onzas troy, significativamente superior a la registrada en similar periodo del año previo (24 onzas troy). En cuanto a plata, la producción siguió la misma tendencia, alcanzando 49 544 onzas troy.

CUADRO N° 5
SECTOR MINERÍA 1/
(Variación % real respecto a similar periodo del año anterior)

	Octubre			Enero - Octubre		
	2014	2015	Var. Absoluta	2014	2015	Var. Absoluta
MINERÍA METÁLICA						
Oro (Onzas troy)	11	8 970	8 959	24	54 065	54 042
Plata (Onzas troy)	0	20 480	20 480	32	49 544	49 512

1/ Cifras preliminares.

Fuente: Ministerio de Energía y Minas.

Elaboración: BCRP, Sucursal Cusco, Departamento de Estudios Económicos.

2. Otros indicadores sectoriales

2.1 Arribos a los establecimientos de hospedaje

- El número de arribos a los establecimientos de hospedaje del departamento de Apurímac en octubre totalizó 34 687 personas, registrando un ascenso de 10,8 por ciento con relación a similar mes de 2014. El resultado obedeció al incremento de arribos de turistas extranjeros (103,7 por ciento) y turistas nacionales (9,1 por ciento). En el acumulado enero - octubre, los arribos decreció 0,7 por ciento con respecto a similar periodo de 2014, por los menores arribos de turistas nacionales (-1,5 por ciento).

GRÁFICO N° 1
EVOLUCIÓN DE ARRIBOS A ESTABLECIMIENTOS DE HOSPEDAJE
(Variación %)

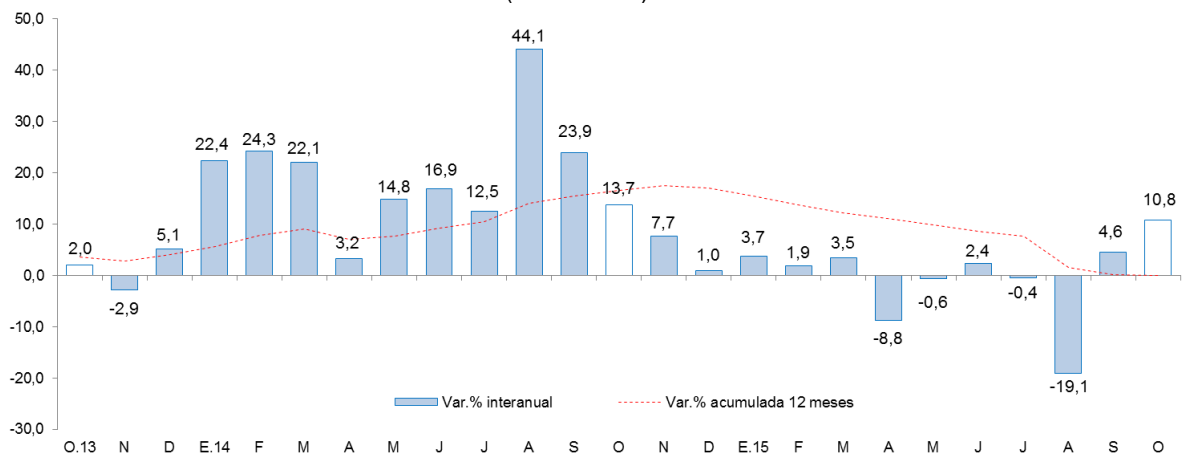

Fuente: Encuesta Mensual a Establecimientos de Hospedaje Temporal - MINCETUR.

II. SECTOR EXTERNO

1. Exportaciones

- Las exportaciones del departamento de Apurímac, en el mes de octubre totalizaron US\$ 16,8 millones, mostrando un incremento de 555,2 por ciento con relación a igual mes de 2014.
- El incremento de las exportaciones tradicionales (567,7 por ciento), se debe a la mayor venta de productos mineros, destacando oro.
- En las exportaciones no tradicionales (US\$ 40 mil), el decrecimiento interanual se explicó por el menor valor exportado de productos agropecuarios.
- Durante enero - octubre, las exportaciones acumularon un valor de US\$ 57,9 millones, resultando 87,4 por ciento mayor al valor exportado en similar periodo de 2014. Las exportaciones tradicionales acumularon un crecimiento de 95,0 por ciento; mientras que, las exportaciones no tradicionales decrecieron 76,1 por ciento.

CUADRO N° 6
EXPORTACIONES POR GRUPO DE PRODUCTOS 1/
(Valor FOB en miles de US\$)

GRUPO	Estructura %	Octubre		Enero - Octubre	
		2014	2014	2014	2015
PRODUCTOS TRADICIONALES	95,6	2 517	16 806	29 499	57 530
Agrícolas	0,6	0	260	0	885
Mineros	95,0	2 517	16 546	29 499	56 646
PRODUCTOS NO TRADICIONALES	4,4	54	40	1 371	327
Agropecuarios	3,2	54	0	964	242
Textiles	0,0	0	0	0	12
Maderas y papeles, y sus manufacturas	0,0	0	0	1	0
Químicos	0,0	0	0	2	0
Minerales no metálicos	0,1	0	0	45	0
Sidero - metalúrgico y joyería	0,0	0	0	12	26
Metal-mecánicos	0,3	0	40	97	40
Otros	0,8	0	0	252	7
TOTAL EXPORTACIONES	100,0	2 571	16 846	30 872	57 858

1/ Cifras preliminares.

Fuente: SUNAT.

Elaboración: BCRP, Sucursal Cusco. Departamento de Estudios Económicos.

- En enero - octubre, el principal destino de las exportaciones fue Canadá (97,4 por ciento). Los principales productos exportados a este mercado fueron oro y plata.



III. CRÉDITO Y DEPÓSITOS

1. Crédito

- El saldo del crédito en octubre fue de S/. 708 millones, mostrando un crecimiento de 10,7 por ciento interanual, menor al ritmo de crecimiento alcanzado en igual mes del año 2014, que fue 14,8 por ciento.
- El crédito en la banca múltiple que concentró el 22,9 por ciento del crédito total, aumentó 55,5 por ciento y en las instituciones no bancarias, que intermediaron el 67,9 por ciento del crédito, se registró un crecimiento de 0,9 por ciento interanual, básicamente asociado a las cajas municipales (8,8 por ciento).
- Por tipo de crédito, el destinado a las personas se incrementó en 17,3 por ciento, explicado por el crecimiento del crédito hipotecario y de consumo (18,7 y 17,1 por ciento, respectivamente). Por su parte, el crédito a empresas aumentó 7,0 por ciento.
- El crédito en moneda nacional mostró un incremento de 11,7 por ciento interanual, a diferencia del crédito en moneda extranjera que se redujo 31,0 por ciento. Asimismo, la dolarización bajó de 2,5 por ciento en octubre de 2014 a 1,6 por ciento en igual mes de 2015, resaltando la preferencia por los préstamos en moneda nacional.

CUADRO N° 7
CRÉDITO
(Saldos en millones de nuevos soles)

	A Octubre			
	2014	2015	Estruct. % 2015	Var. Nom. 2015/2014
Banco de la Nación 1/	49	55	7,8	13,1
Agrobanco 2/	11	10	1,4	-4,2
Banca múltiple	104	162	22,9	55,5
Instituciones no bancarias	476	481	67,9	0,9
Cajas Municipales	325	353	49,9	8,8
Cajas Rurales 3/	63	0	0,0	-100,0
Financieras 3/	88	127	17,9	44,0
Edpymes	0	0	0,0	20,9
TOTAL	640	708	100,0	10,7
A empresas	413	443	62,5	7,0
A personas	227	266	37,5	17,3
Consumo	196	230	32,5	17,1
Hipotecario	30	36	5,1	18,7
En MN	624	697	98,4	11,7
En ME	16	11	1,6	-31,0

1/ Considera sólo los créditos de consumo e hipotecario.

2/ No considera los créditos a las demás empresas del sistema financiero.

3/ Según resolución SBS N° 4655 - 2015, la SBS autorizó la escisión de la CRAC Credinka y posterior absorción por parte de Financiera Nueva Visión, cuya nueva razón social cambia a Financiera Credinka S.A.

Fuente: SBS y AFP.

Elaboración: BCRP, Sucursal Cusco. Departamento de Estudios Económicos.

GRÁFICO Nº 2
EVOLUCIÓN DEL CREDITO
(Variación % respecto a similar mes del año anterior)

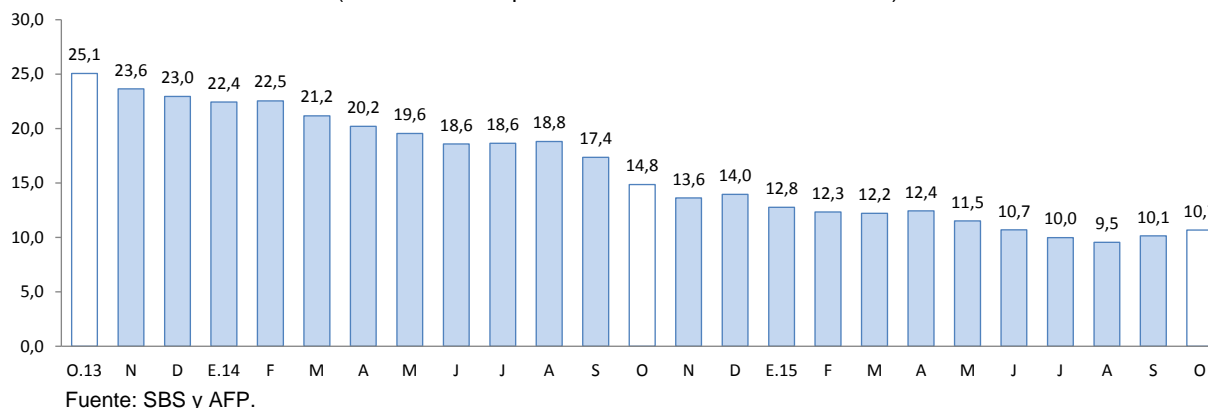

- La tasa de morosidad en setiembre fue de 4,3 por ciento, presentando una variación positiva de 0,2 de punto porcentual respecto al mismo mes de 2014. En las instituciones no bancarias, la morosidad se situó en 4,5 por ciento y en la banca múltiple en 4,8 por ciento.

GRÁFICO Nº 3
TASA DE MOROSIDAD 1/ 2/
(Porcentaje)

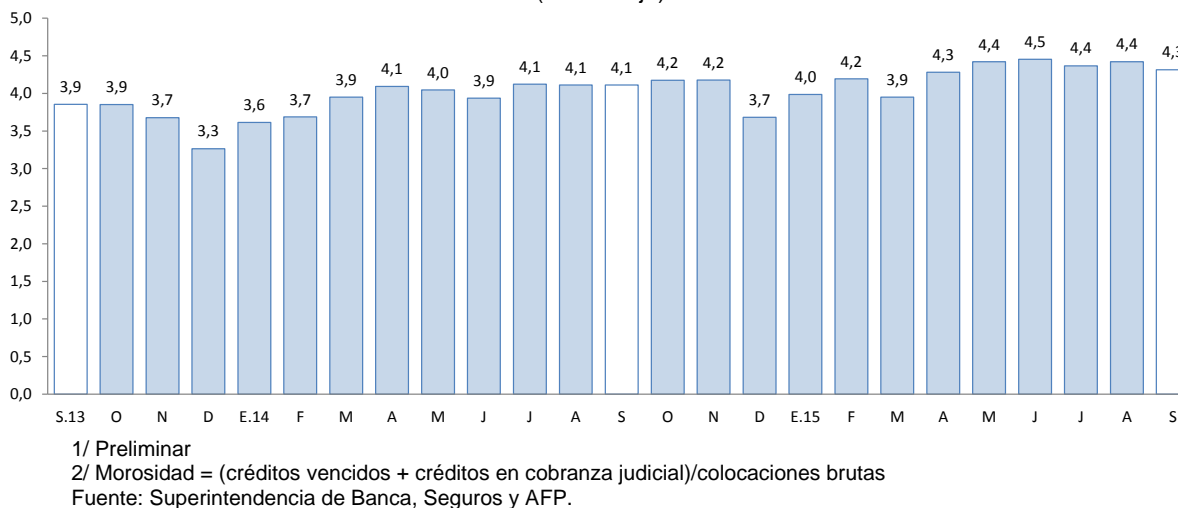

2. Depósitos

- Los depósitos en el departamento de Apurímac, cuyo saldo fue de S/. 777 millones, crecieron 39,6 por ciento, mayor a lo registrado en octubre de 2014, que fue de 23,4 por ciento.
- Por tipo de depósitos, se registró mayor captación de depósitos a plazo (97,2 por ciento), de ahorro (23,8 por ciento) y a la vista (18,6 por ciento).
- Por tipo de instituciones, los depósitos crecieron en la banca múltiple (64,2 por ciento) y en las instituciones no bancarias (22,9 por ciento), destacando el impulso captador de las cajas municipales (20,1 por ciento).



- Los depósitos en moneda nacional crecieron 40,2 por ciento, y en moneda extranjera 30,2 por ciento. La dolarización de los depósitos descendió de 5,8 por ciento en octubre de 2014 a 5,4 por ciento en el mismo mes de 2015.

CUADRO N° 8
DEPÓSITOS
(Saldos en millones de nuevos soles)

	A Octubre		Estruct. % 2015	Var. Nom. 2015/2014
	2014	2015		
Banco de la Nación	192	230	29,5	19,8
Banca múltiple	240	394	50,7	64,2
Instituciones no bancarias	125	154	19,8	22,9
Cajas Municipales	98	118	15,2	20,1
Cajas Rurales 1/	24	0	0,0	-100,0
Financieras 1/	3	36	4,6	1 034,6
TOTAL	557	777	100,0	39,6
Depósitos a la vista	152	180	23,2	18,6
Depósitos de ahorro	274	339	43,6	23,8
Depósitos a plazo	131	258	33,2	97,2
En MN	525	736	94,6	40,2
En ME	32	42	5,4	30,2

1/ Según resolución SBS N° 4655 - 2015, la SBS autorizó la escisión de la CRAC Credinka y posterior absorción por parte de Financiera Nueva Visión, cuya nueva razón social cambia a Financiera Credinka S.A.

Fuente: SBS y AFP.

Elaboración: BCRP, Sucursal Cusco. Departamento de Estudios Económicos.

GRÁFICO N° 4
EVOLUCIÓN DE LOS DEPÓSITOS
(Variación % respecto a similar mes del año anterior)

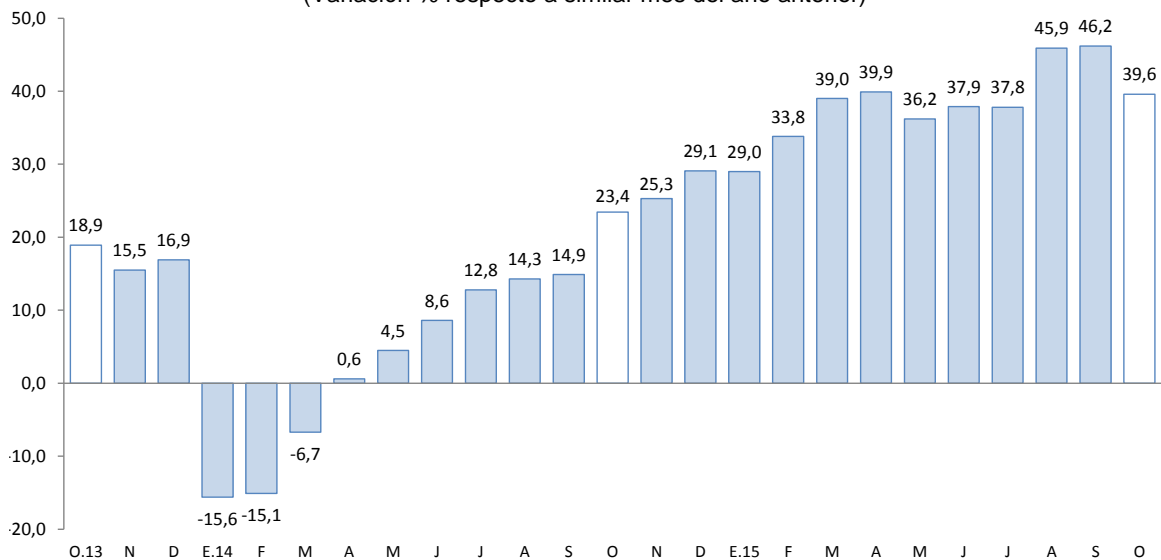

Fuente: SBS y AFP.



IV. GASTO NO FINANCIERO DEL GOBIERNO GENERAL

1. Gasto no financiero

- El gasto no financiero del Gobierno General en Apurímac creció 0,2 por ciento en términos reales, respecto a octubre del año anterior, sustentado en los mayores Gastos Corrientes (4,9 por ciento).
- En el periodo enero – octubre de 2015, el gasto no financiero (S/. 1 494 millones) decreció 1,1 por ciento en términos reales, respecto a igual periodo de año previo, lo que se explica por la contracción de los Gastos de Capital (-15,2 por ciento).

2. Gasto corriente

- El gasto corriente alcanzó S/. 113 millones, lo que significó un ascenso de 4,9 por ciento en términos reales, respecto a octubre de 2014, debido a los mayores gastos en remuneraciones (9,0 por ciento) y bienes y servicios (5,8 por ciento).
- Durante enero – octubre, el gasto corriente ascendió a S/. 941 millones, creciendo 9,6 por ciento en términos reales, respecto a igual periodo del año anterior. Este comportamiento fue explicado por los mayores montos destinados a remuneraciones (14,1 por ciento), bienes y servicios (9,7 por ciento) y transferencias (2,2 por ciento).

3. Gasto de capital

- El gasto de capital en Apurímac registró un descenso de 7,3 por ciento, destacando el menor gasto del Gobierno Nacional (-38,3 por ciento) y de los Gobiernos Locales (-20,0 por ciento); en tanto que, el gasto del Gobierno Regional creció 99,2 por ciento.
- Entre enero – octubre, el gasto de capital acumuló un total de S/. 553 millones, 15,2 por ciento menos en términos reales, con relación a similar periodo del año 2014, explicado por la disminución de los gastos en los Gobiernos Locales (-25,4 por ciento) y el Gobierno Regional (-20,9 por ciento).
- El gasto en inversión (S/. 61 millones) se contrajo 10,6 por ciento anual. Este resultado está relacionado con las menores inversiones en el Gobierno Nacional (-51,2 por ciento) y en los Gobiernos Locales (-19,9 por ciento). Asimismo, la inversión acumulada retrocedió 15,9 por ciento.
- En cuanto al avance de la inversión pública, entre enero y octubre, los tres niveles de gobierno han ejecutado en conjunto el 40,7 por ciento del Presupuesto Institucional Modificado (PIM). El Gobierno Nacional ejecutó el 66,3 por ciento, el Gobierno Regional el 53,4 por ciento y los Gobiernos Locales el 24,1 por ciento.

CUADRO Nº 9
GASTO NO FINANCIERO DEL GOBIERNO GENERAL
(Millones de nuevos soles)

	OCTUBRE			ENERO - OCTUBRE		
	2014	2015	Var. % Real	2014	2015	Var. % Real
I. GASTOS CORRIENTES	104	113	4,9	830	941	9,6
<i>Gobierno Nacional</i>	<i>47</i>	<i>53</i>	<i>8,5</i>	<i>337</i>	<i>406</i>	<i>16,7</i>
<i>Gobierno Regional</i>	<i>44</i>	<i>48</i>	<i>4,5</i>	<i>395</i>	<i>439</i>	<i>7,5</i>
<i>Gobiernos Locales</i>	<i>12</i>	<i>12</i>	<i>-7,4</i>	<i>98</i>	<i>95</i>	<i>-6,3</i>
Remuneraciones	38	43	9,0	360	424	14,1
Gobierno Nacional	7	9	30,0	66	99	44,4
Gobierno Regional	28	31	4,9	269	300	8,2
Gobiernos Locales	3	3	-1,6	25	25	-2,9
Bienes y Servicios	36	40	5,8	248	282	9,7
Gobierno Nacional	19	18	-7,3	98	113	11,8
Gobierno Regional	11	14	21,3	94	108	10,7
Gobiernos Locales	5	7	19,5	56	60	4,4
Transferencias 1/	30	30	-1,4	222	235	2,2
Gobierno Nacional	21	26	15,8	173	194	8,8
Gobierno Regional	4	3	-41,9	32	31	-7,4
Gobiernos Locales	4	2	-51,7	18	10	-44,7
II. GASTOS DE CAPITAL	66	63	-7,3	629	553	-15,2
<i>Gobierno Nacional</i>	<i>19</i>	<i>12</i>	<i>-38,3</i>	<i>214</i>	<i>222</i>	<i>0,3</i>
<i>Gobierno Regional</i>	<i>10</i>	<i>21</i>	<i>99,2</i>	<i>193</i>	<i>159</i>	<i>-20,9</i>
<i>Gobiernos Locales</i>	<i>37</i>	<i>31</i>	<i>-20,0</i>	<i>222</i>	<i>172</i>	<i>-25,4</i>
Formación bruta de capital	66	61	-10,6	617	537	-15,9
Gobierno Nacional	19	9	-51,2	207	207	-3,2
Gobierno Regional	10	21	99,2	189	159	-19,2
Gobiernos Locales	37	31	-19,9	221	171	-25,1
Otros gastos de capital 2/	1	3	402,1	12	15	19,6
III. GASTO NO FINANCIERO TOTAL (I+II)	170	176	0,2	1 459	1 494	-1,1
<i>Gobierno Nacional</i>	<i>67</i>	<i>66</i>	<i>-4,9</i>	<i>551</i>	<i>629</i>	<i>10,3</i>
<i>Gobierno Regional</i>	<i>54</i>	<i>68</i>	<i>21,9</i>	<i>588</i>	<i>598</i>	<i>-1,8</i>
<i>Gobiernos Locales</i>	<i>49</i>	<i>42</i>	<i>-16,9</i>	<i>320</i>	<i>267</i>	<i>-19,5</i>

1/ Incluye el pago de pensiones, donaciones, transferencias y otros gastos corrientes.

2/ Incluye donaciones y transferencias.

Fuente: BCRP-Departamento de Estadísticas Fiscales

Elaboración: BCRP, Sucursal Cusco. Departamento de Estudios Económicos

GRÁFICO Nº 5
EVOLUCIÓN DE LA INVERSIÓN PÚBLICA
(Variación % real)

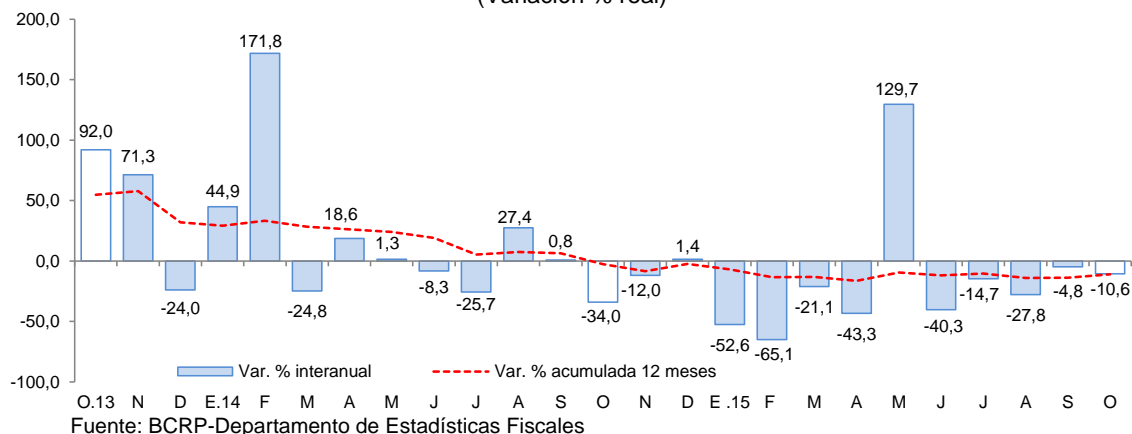

- El proyecto más importante desarrollado por el Gobierno Nacional fue:
 - Rehabilitación y mejoramiento de la carretera Ayacucho – Abancay (S/. 4,9 millones).
- Entre los principales proyectos que desarrolló el Gobierno Regional, destacan:
 - Mejoramiento de la oferta de servicios educativos del nivel inicial de las I.E.I. de las C.C. de Antuyo, Allahua, Chullupata Hualuyo, Llactacunca, Ocrabamba, Payanca y Punapampa del distrito de Tambobamba de la provincia de Cotabambas (S/. 2,0 millones).
 - Mejoramiento de la oferta del servicio educativo en la institución educativa Nuestra Señora de las Mercedes del distrito de Abancay, provincia de Abancay, región Apurímac (S/. 1,6 millones).
- Por último, los gobiernos locales han invertido los mayores montos en:
 - Ampliación y mejoramiento del sistema de agua potable e instalación del sistema de alcantarillado sanitario de las localidades de Llantuyhuanca y Chaccamarca, del distrito de Talavera, provincia de Andahuaylas (S/. 2,8 millones).
 - Mejoramiento del servicio de transitabilidad vehicular y peatonal en las calles S. Martín 1ra, 2da cdra., Calle Centenario 1ra y última cdra., Calle par, Calle Libertad 1ra, 3ra cuadra, Jr. Bolognesi, Calle S. Francisco y perímetro de Plaza de las localidades de Totorá y Oropesa del distrito de Oropesa, provincia de Antabamba, región Apurímac (S/. 2,6 millones).

V. ENCUESTA DE PERCEPCIÓN REGIONAL

- El Índice de Confianza Empresarial Regional, que mide las expectativas de los empresarios, se ubicó en 60 puntos, disminuyendo 1 punto respecto al mes anterior.

GRÁFICO Nº 6
INDICE DE CONFIANZA EMPRESARIAL REGIONAL (ICER)
(Índice de difusión en puntos)

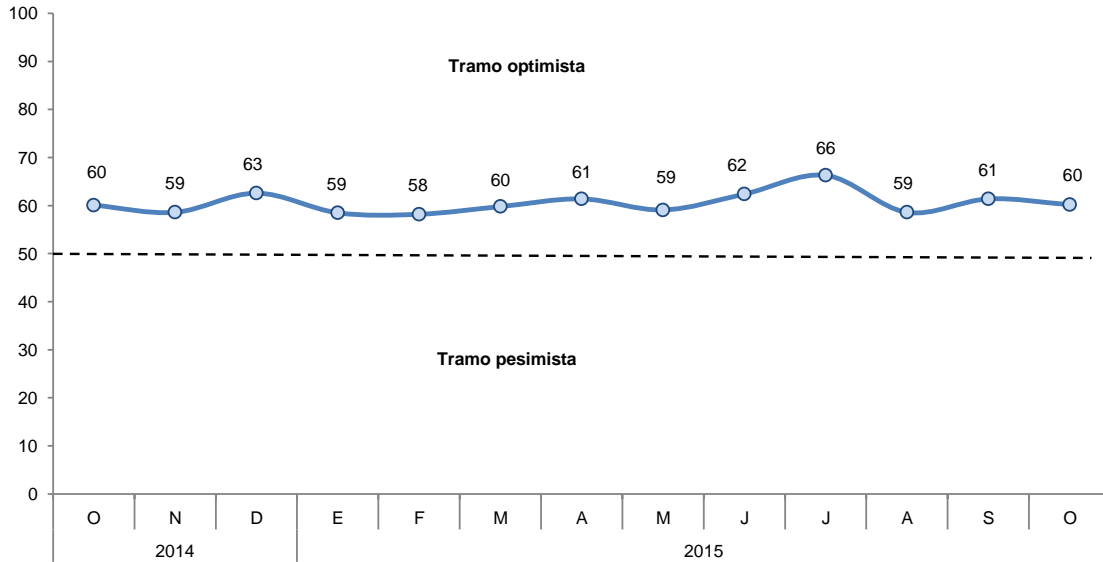

- El índice de la situación actual del negocio se ubicó en 62 puntos, disminuyendo 1 punto respecto al mes de setiembre. El resultado obedece a un menor desempeño de las empresas de los sectores comercio y manufactura.

GRÁFICO Nº 7
SITUACIÓN ACTUAL DEL NEGOCIO
¿Cómo considera Ud. La situación actual de su negocio?

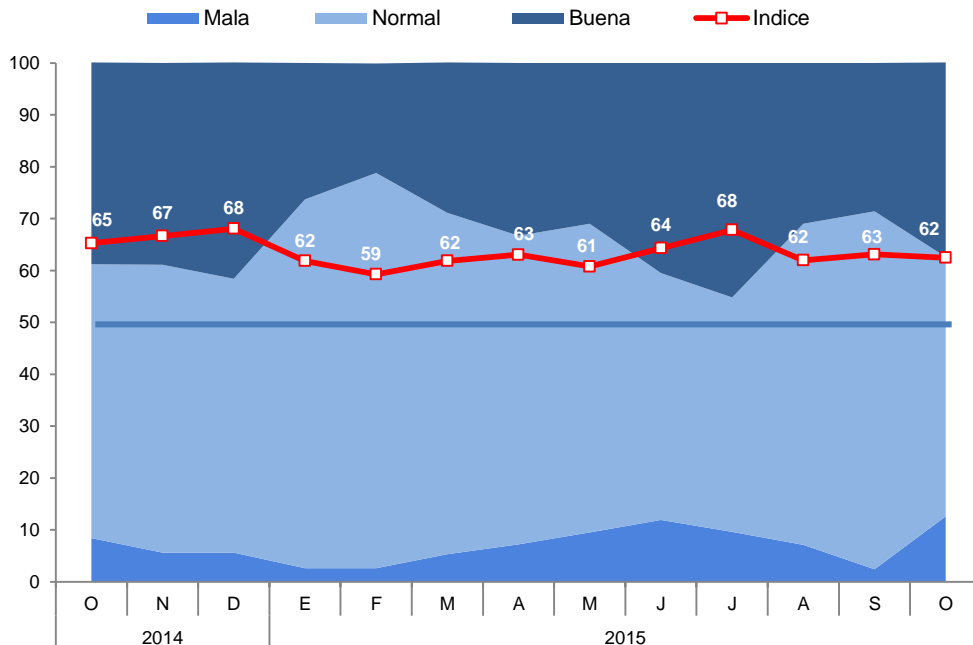

- El índice del nivel de ventas alcanzó 59 puntos, menor en 3 puntos con respecto a setiembre. Los sectores que registraron menor nivel de ventas fueron comercio y manufactura.

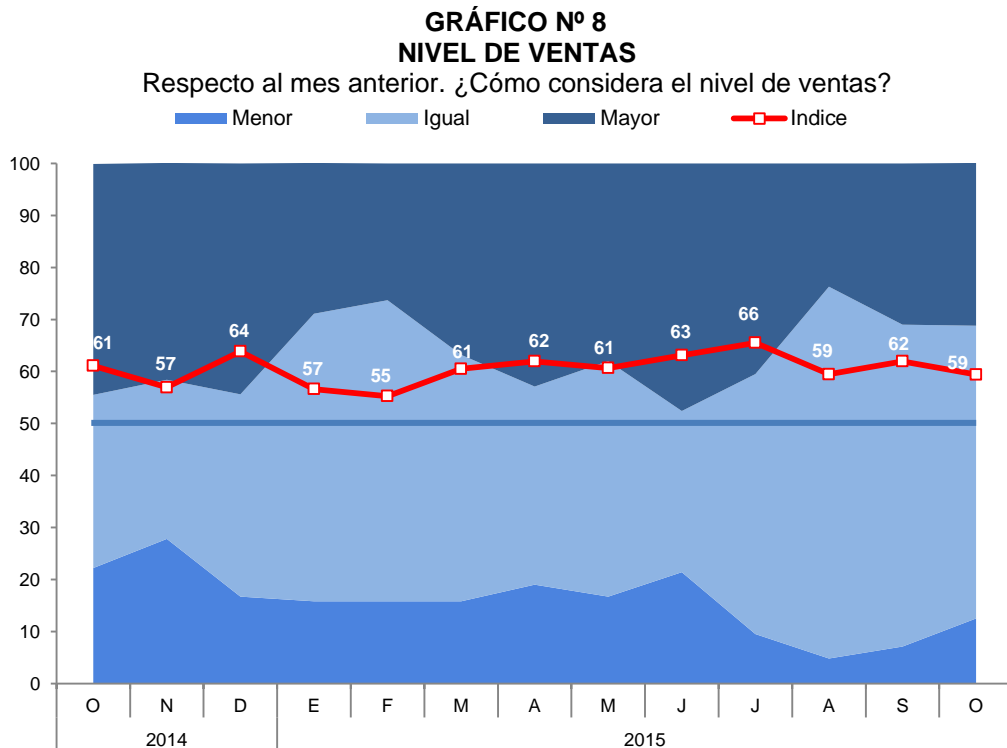

- El índice de acceso al crédito presentó un incremento de 2 puntos en relación al mes de setiembre y no presentó variación frente a octubre de 2014. Las empresas del sector manufactura señalaron una percepción positiva.

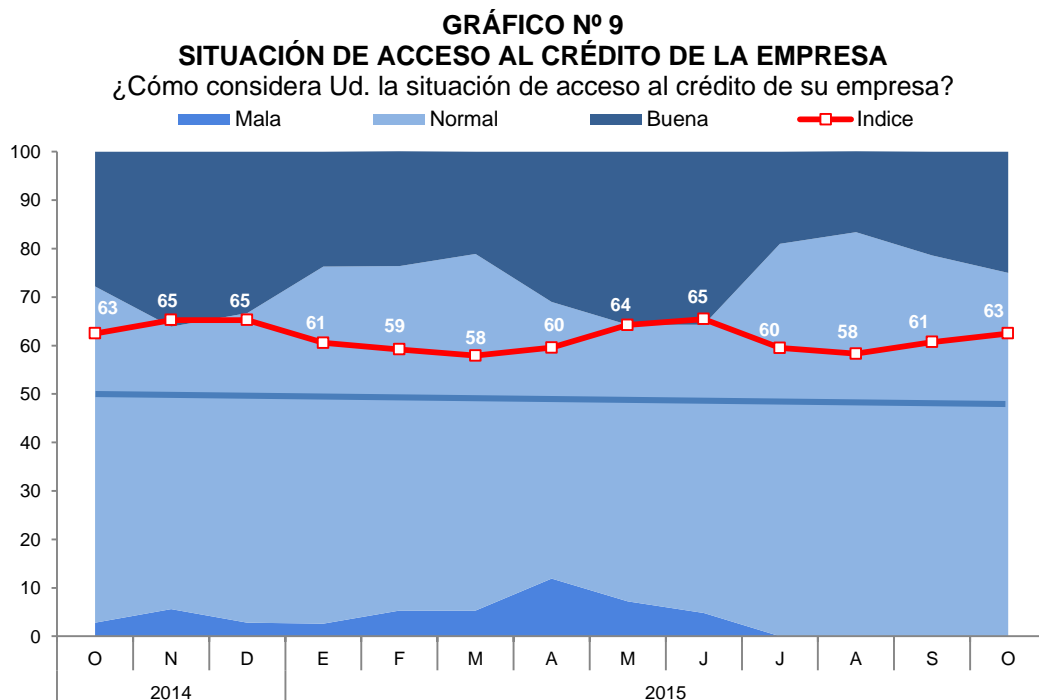

- El índice de la situación financiera de la empresa se ubicó en 59 puntos, disminuyendo 2 puntos respecto al mes de setiembre, explicado principalmente por las empresas del sector comercio que vieron un deterioro de su situación financiera.

GRÁFICO Nº 10
SITUACIÓN FINANCIERA DE LA EMPRESA
 ¿Cómo considera Ud. la situación financiera de su empresa?

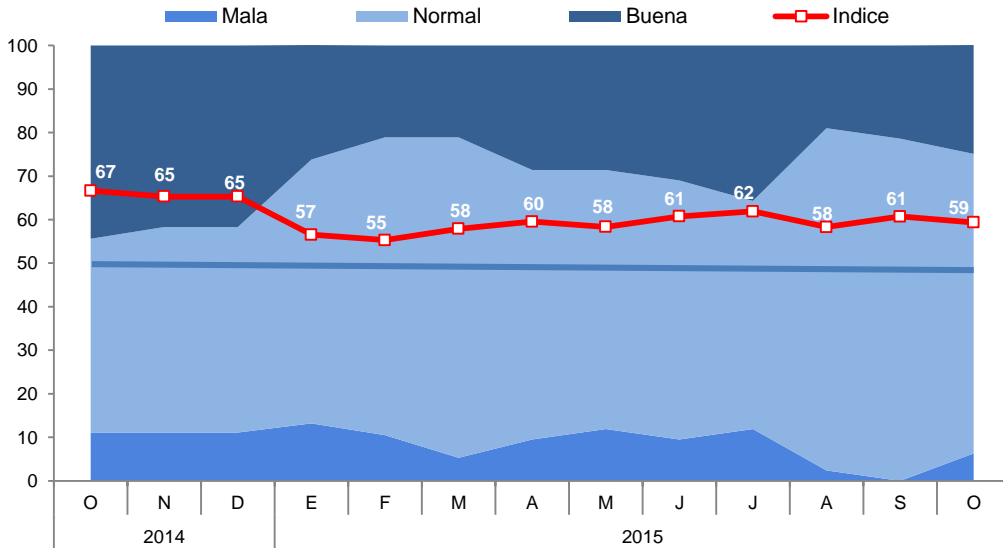

- El índice de las expectativas del nivel de demanda de los productos de las empresas para los próximos 3 meses disminuyó a 63 puntos. Los sectores comercio y manufactura esperan tener menor demanda de sus productos.

GRÁFICO Nº 11
EXPECTATIVA DE DEMANDA DE SUS PRODUCTOS A 3 MESES

Indique su previsión para los próximos tres meses respecto a la demanda de los productos de su empresa

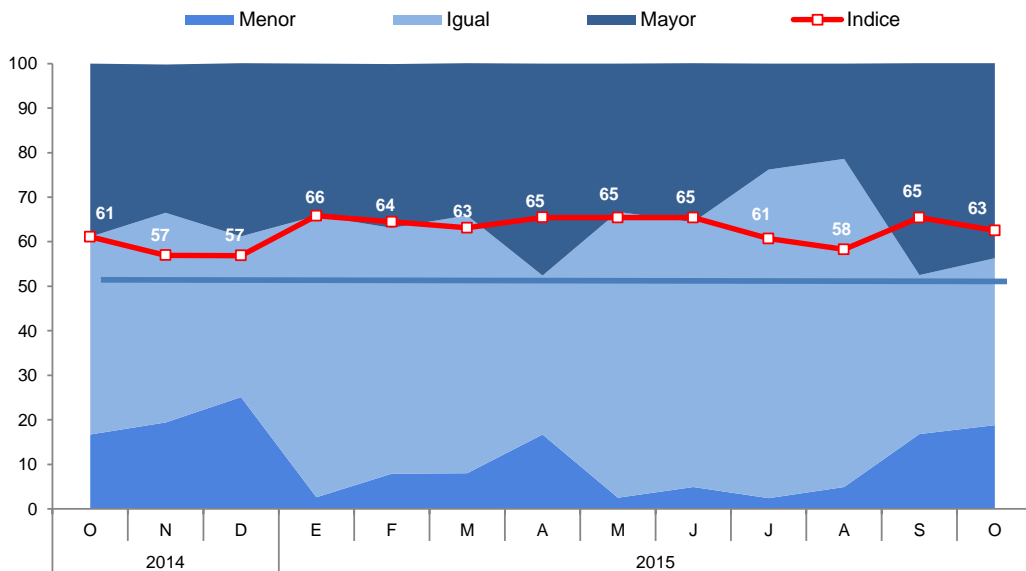

- El índice de contratación de personal en los próximos 3 meses decreció 4 puntos, frente a mes previo. El sector comercio espera contratar un número menor de personal.

GRÁFICO Nº 12
EXPECTATIVA DE CONTRATACIÓN DE PERSONAL A 3 MESES

Indique su previsión para los próximos tres meses respecto al número de personal empleado en su empresa

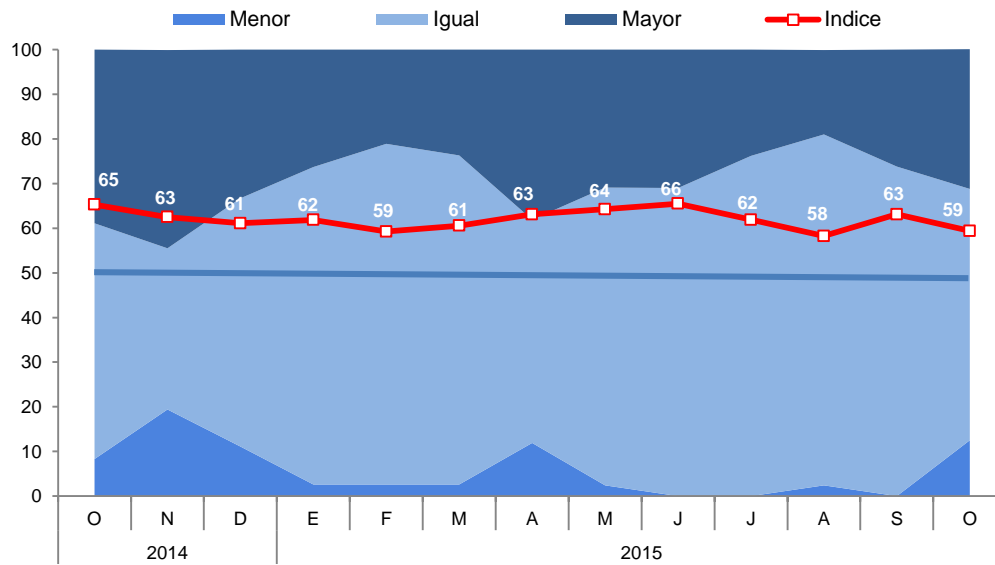

VI. ANEXOS



ANEXO 1

APURIMAC: PRODUCCIÓN AGROPECUARIA 1/

(T.m.)

PRODUCTOS	2 014			2 015										PRODUCTOS		
	OCT	NOV	DIC	ENE	FEB	MAR	ABR	MAY	JUN	JUL	AGO	SET	OCT			
AGRICOLA															AGRICOLA	
Palta	30	0	0	175	619	595	728	380	684	183	26	14			7	Palta
Papa	3 735	4 083	12 123	5 969	3 990	9 488	22 615	122 932	82 235	54 470	22 976	385	1 141			Papa
Haba grano seco	0	0	0	0	0	39	6	1 452	3 105	1 907	0	0	0		0	Haba grano seco
Haba grano verde	47	126	168	280	577	754	1 070	746	785	463	248	85	184		184	Haba grano verde
Frijol grano seco	0	10	26	0	39	17	151	1 899	3 102	797	25	0	8		8	Frijol grano seco
Trebol	4 610	4 770	3 534	3 371	3 335	3 356	2 794	3 702	3 529	3 588	3 763	10 689	8 287		8 287	Trebol
Arveja grano verde	124	138	77	233	270	349	641	462	269	337	124	82	89		89	Arveja grano verde
Arveja grano seco	0	0	0	0	0	43	4	557	1 307	132	0	0	0		0	Arveja grano seco
Avena grano	0	0	0	0	0	0	0	155	311	188	0	0	0		0	Avena grano
Cebada grano	0	0	0	0	0	0	0	1 195	6 427	2 077	0	2	0		0	Cebada grano
Maíz amarillo duro	0	35	3	1	0	30	208	675	507	678	10	0	0		0	Maíz amarillo duro
Maíz amiláceo	0	0	0	0	0	0	423	13 466	16 981	3 779	23	0	0		0	Maíz amiláceo
Maíz choclo	525	1 011	4 358	249	2 660	4 179	3 402	1 080	4 755	329	330	180	180		180	Maíz choclo
Limón	9	7	10	16	50	77	41	11	22	9	5	7	13		13	Limón
Trigo	0	0	0	0	0	0	0	494	4 601	1 694	0	0	0		0	Trigo
Zapallo	200	170	208	170	411	496	592	518	418	175	210	25	180		180	Zapallo
Quinua	0	5	0	0	0	1	432	2 191	2 259	316	0	17	0		0	Quinua
OTROS AGRICOLAS															OTROS AGRICOLAS	
Aguaymanto	0	0	0	7	0	8	0	7	0	5	2	3	1		1	Aguaymanto
Aji	8	7	2	4	4	4	3	4	4	6	9	3	3		3	Aji
Calabaza	0	0	0	0	0	104	348	456	834	286	0	0	0		0	Calabaza
Caña para alcohol	180	360	175	190	413	135	1 109	821	656	722	619	534	265		265	Caña para alcohol
Chocho o tarhui	60	0	0	0	0	0	0	6	95	491	96	51	10		10	Chocho o tarhui
Col o Repollo	5	21	17	68	45	136	18	17	76	84	28	13	13		13	Col o Repollo
Oca	0	0	0	0	0	0	919	4 722	3 164	321	0	0	0		0	Oca
Olluco	0	0	0	18	500	753	2 860	11 250	9 310	1 584	0	0	0		0	Olluco
Papaya	40	0	8	0	0	50	13	16	0	0	33	0	0		0	Papaya
Tomate	105	168	1	420	390	197	116	346	358	184	150	20	75		75	Tomate
Tuna	0	0	0	1 655	2 456	1 892	342	77	0	0	0	0	0		0	Tuna
Zanahoria	57	67	168	150	101	78	439	417	243	151	81	124	98		98	Zanahoria
Rye Grass	4 006	4 678	4 275	3 789	3 345	3 180	2 386	3 450	3 241	3 171	3 034	6 548	5 493		5 493	Rye Grass
Pasto sudán	0	45	13	15	13	100	0	150	142	0	100	169	0		0	Pasto sudán
PECUARIO															PECUARIO	
Carne de Ave 2/	75	63	63	53	53	49	65	53	52	53	62	70	78		78	Carne de Ave 2/
Carne de Ovino 2/	166	186	189	196	206	202	214	198	200	217	214	193	171		171	Carne de Ovino 2/
Carne de Porcino 2/	365	363	379	305	311	311	321	337	329	335	344	354	343		343	Carne de Porcino 2/
Carne de Vacuno 2/	819	820	852	769	784	786	805	765	766	811	821	817	795		795	Carne de Vacuno 2/
Carne de Caprino 2/	37	37	40	48	51	49	46	39	39	37	38	36	37		37	Carne de Caprino 2/
Carne de Alpaca 2/	104	98	110	107	116	118	97	96	100	102	107	100	102		102	Carne de Alpaca 2/
Huevo	45	45	41	46	47	48	49	48	47	45	41	45	44		44	Huevo
Leche fresca	1 721	1 840	1 846	3 441	3 590	3 906	3 605	2 960	2 805	2 641	2 376	1 943	1 720		1 720	Leche fresca
Fibra Alpaca	0	2	36	16	51	28	6	1	0	0	0	0	0		0	Fibra Alpaca

1/ Cifras preliminares

2/ Peso neto

FUENTE: MINAGRI

Elaboración: BCRP, Sucursal Cusco. Departamento de Estudios Económicos.



ANEXO 2

**APURÍMAC: PRODUCCIÓN PESQUERA 1/
(T.m.)**

	2014			2015										
	OCT	NOV	DIC	ENE	FEB	MAR	ABR	MAY	JUN	JUL	AGO	SET	OCT	
CHD 2/	10	11	10	5	8	10	18	13	12	15	13	13	12	CHD 2/
1. Fresco	10	11	10	5	8	10	18	13	12	15	13	13	12	1. Fresco

1/ Cifras Preliminares.

2/ Consumo Humano Directo.

FUENTE: PRODUCE - Apurímac.

Elaboración: BCRP, Sucursal Cusco. Departamento de Estudios Económicos.



ANEXO 3

APURÍMAC: PRODUCCIÓN MINERA 1/

	2014			2015										
	OCT	NOV	DIC	ENE	FEB	MAR	ABR	MAY	JUN	JUL	AGO	SET	OCT	
MINERÍA METÁLICA 2/														MINERÍA METÁLICA 2/
Oro (Onzas troy)	11	0	0	0	0	9 000	4 595	4 915	5 316	5 153	7 254	8 862	8 970	Oro (Onzas troy)
Plata (Onzas troy)	0	0	0	0	0	1 125	579	675	868	900	4 373	20 544	20 480	Plata (Onzas troy)

1/ Cifras preliminares

2/ Contenido fino

Fuente: MINEM

Elaboración: BCRP - Sucursal Cusco. Departamento de Estudios Económicos

ANEXO 4

**APURÍMAC: EXPORTACIONES POR GRUPO DE PRODUCTOS 1/
(Valores FOB en Miles de US\$)**

GRUPO	2014			2015										GRUPO
	OCT	NOV	DIC	ENE	FEB	MAR	ABR	MAY	JUN	JUL	AGO	SET	OCT	
Productos Tradicionales	2 517	2 579	77	2 534	193	2 376	4 576	2 312	2 041	8 976	8 134	9 582	16 806	Productos Tradicionales
Agrícolas	0	114	77	85	193	0	0	0	87	0	260	0	260	Agrícolas
Mineros	2 517	2 465	0	2 449	0	2 376	4 576	2 312	1 955	8 976	7 874	9 582	16 546	Mineros
Productos no Tradicionales	54	89	23	25	49	1	3	10	38	47	23	91	40	Productos no Tradicionales
Agropecuarios	54	89	23	0	49	0	3	10	38	47	12	82	0	Agropecuarios
Textiles	0	0	0	0	0	0	0	0	0	0	6	6	0	Textiles
Maderas y papeles, y sus manufacturas	0	0	0	0	0	0	0	0	0	0	0	0	0	Maderas y papeles, y sus manufacturas
Químicos	0	0	0	0	0	0	0	0	0	0	0	0	0	Químicos
Minerales no metálicos	0	0	0	0	0	0	0	0	0	0	0	0	0	Minerales no metálicos
Sidero-metalúrgico y joyería	0	0	0	25	0	1	0	0	0	0	0	1	0	Sidero-metalúrgico y joyería
Metal-mecánicos	0	0	0	0	0	0	0	0	0	0	0	0	40	Metal-mecánicos
Otros	0	0	0	0	0	0	0	0	0	0	5	2	0	Otros
TOTAL EXPORTACIONES	2 571	2 667	101	2 559	243	2 377	4 579	2 322	2 079	9 023	8 157	9 673	16 846	TOTAL EXPORTACIONES

1/ Cifras preliminares.

FUENTE : SUNAT.

ELABORACIÓN: BCRP, Sucursal Cusco. Departamento de Estudios Económicos.

ANEXO 5

APURÍMAC: EXPORTACIONES POR GRUPO DE PRODUCTOS 1/
(Valores FOB en Miles de US\$)

GRUPO	2014			2015										GRUPO
	OCT	NOV	DIC	ENE	FEB	MAR	ABR	MAY	JUN	JUL	AGO	SET	OCT	
PRODUCTOS TRADICIONALES	2 517	2 579	77	2 534	193	2 376	4 576	2 312	2 041	8 976	8 134	9 582	16 806	PRODUCTOS TRADICIONALES
Agrícolas	0	114	77	85	193	0	0	0	87	0	260	0	260	Agrícolas
Café	0	114	77	85	193	0	0	0	87	0	260	0	260	Café
Mineros	2 517	2 465	0	2 449	0	2 376	4 576	2 312	1 955	8 976	7 874	9 582	16 546	Mineros
Cobre	0	0	0	0	0	0	4	0	0	0	282	0	35	Cobre
Oro	0	0	0	0	0	0	0	0	0	7 448	5 531	7 760	14 401	Oro
Zinc	0	0	0	0	0	0	0	0	0	0	0	0	0	Zinc
Plata	2 517	2 465	0	2 449	0	2 376	2 150	2 312	1 955	1 528	2 061	1 822	2 109	Plata
Plomo	0	0	0	0	0	0	0	0	0	0	0	0	0	Plomo
Estaño	0	0	0	0	0	0	2 423	0	0	0	0	0	0	Estaño
Cátodos de cátodos de cobre	0	0	0	0	0	0	0	0	0	0	0	0	0	Cátodos de cátodos de cobre
PRODUCTOS NO TRADICIONALES	54	89	23	25	49	1	3	10	38	47	23	91	40	PRODUCTOS NO TRADICIONALES
Agropecuario	54	89	23	0	49	0	3	10	38	47	12	82	0	Agropecuario
Cebollas y chalotes	14	0	0	0	0	0	0	0	0	0	0	0	0	Cebollas y chalotes
Espárragos	40	0	0	0	0	0	0	0	0	0	0	0	0	Espárragos
Los demás frijoles	0	0	0	0	44	0	0	0	0	41	0	0	0	Los demás frijoles
Haba, haba caballar	0	0	0	0	6	0	0	0	0	0	0	0	0	Haba, haba caballar
Canario excepto para siembra	0	0	11	0	0	0	0	0	0	0	0	0	0	Canario excepto para siembra
Demás hortalizas	0	0	11	0	0	0	0	0	0	0	0	0	0	Demás hortalizas
Quinoa	0	89	0	0	0	0	0	0	32	0	0	81	0	Quinoa
Demás nuez y almendra de palma	0	0	0	0	0	0	0	0	0	0	0	0	0	Demás nuez y almendra de palma
Tara	0	0	0	0	0	0	0	0	0	0	0	0	0	Tara
Los Demás frijoles común excepto para siembra	0	0	0	0	0	0	0	10	6	6	12	0	0	Los Demás frijoles común excepto para siembra
Resto	0	0	0	0	0	0	3	0	0	0	0	1	0	Resto
Pesqueros	0	0	0	0	0	0	0	0	0	0	0	0	0	Pesqueros
Harina de pescado	0	0	0	0	0	0	0	0	0	0	0	0	0	Harina de pescado
Textiles	0	0	0	0	0	0	0	0	0	0	6	6	0	Textiles
Paños para fregar o lavar	0	0	0	0	0	0	0	0	0	0	0	6	6	Paños para fregar o lavar
Resto	0	0	0	0	0	0	0	0	0	0	0	0	0	Resto
Maderas y papeles, y sus manufacturas	0	0	0	0	0	0	0	0	0	0	0	0	0	Maderas y papeles, y sus manufacturas
Demás impresos	0	0	0	0	0	0	0	0	0	0	0	0	0	Demás impresos
Resto	0	0	0	0	0	0	0	0	0	0	0	0	0	Resto
Químicos	0	0	0	0	0	0	0	0	0	0	0	0	0	Químicos
Los demás bombonas, botellas, frascos y art. Similares	0	0	0	0	0	0	0	0	0	0	0	0	0	Los demás bombonas, botellas, frascos y art. Similares
Resto	0	0	0	0	0	0	0	0	0	0	0	0	0	Resto
Minerales no metálicos	0	0	0	0	0	0	0	0	0	0	0	0	0	Minerales no metálicos
Marmol, travertinos y alabastro.	0	0	0	0	0	0	0	0	0	0	0	0	0	Marmol, travertinos y alabastro.
Las demás piedras.	0	0	0	0	0	0	0	0	0	0	0	0	0	Las demás piedras.
Resto	0	0	0	0	0	0	0	0	0	0	0	0	0	Resto
Metal mecánico	0	0	0	0	0	0	0	0	0	0	0	0	40	Metal mecánico
Las demás manufacturas de hierro o acero	0	0	0	0	0	0	0	0	0	0	0	0	0	Las demás manufacturas de hierro o acero
Extintores	0	0	0	0	0	0	0	0	0	0	0	0	0	Extintores
Demás conductores eléctricos para tensión	0	0	0	0	0	0	0	0	0	0	0	0	0	Demás conductores eléctricos para tensión
Partes y accesorios para la medida o control del caudal	0	0	0	0	0	0	0	0	0	0	0	0	0	Partes y accesorios para la medida o control del caudal
Los demás instrumentos para la medida de tensión	0	0	0	0	0	0	0	0	0	0	0	0	0	Los demás instrumentos para la medida de tensión
Resto	0	0	0	0	0	0	0	0	0	0	0	0	40	Resto
Sidero-metalúrgicos y joyería	0	0	0	25	0	1	0	0	0	0	0	1	0	Sidero-metalúrgicos y joyería
Escorias granuladas de la siderurgia	0	0	0	25	0	1	0	0	0	0	0	1	0	Escorias granuladas de la siderurgia
Resto	0	0	0	0	0	0	0	0	0	0	0	0	0	Resto
Otros	0	0	0	0	0	0	0	0	0	0	5	2	0	Otros
Los demás cintas magnéticas	0	0	0	0	0	0	0	0	0	0	0	0	0	Los demás cintas magnéticas
Construcciones prefabricadas	0	0	0	0	0	0	0	0	0	0	0	0	0	Construcciones prefabricadas
Resto	0	0	0	0	0	0	0	0	0	0	5	2	0	Resto
TOTAL EXPORTACIONES	2571	2667	101	2559	243	2377	4579	2322	2079	9023	8157	9673	16846	TOTAL EXPORTACIONES

1/ Cifras preliminares.

Fuente: SUNAT.

Elaboración: BCRP - Sucursal Cusco. Departamento de Estudios Económicos.



ANEXO 6

APURÍMAC: INGRESOS CORRIENTES DEL GOBIERNO CENTRAL 1/

(Millones de nuevos soles)

	2014			2015										
	OCT	NOV	DIC	ENE	FEB	MAR	ABR	MAY	JUN	JUL	AGO	SET	OCT	
I. INGRESOS TRIBUTARIOS	7	7	7	8	6	6	7	6	6	7	7	7	7	I. INGRESOS TRIBUTARIOS
1. Impuestos a los Ingresos	3	3	4	4	3	3	4	3	3	3	3	3	4	1. Impuestos a los Ingresos
- Personas Naturales	1	1	1	1	1	1	1	1	1	1	1	1	1	- Personas Naturales
- Personas Jurídicas	2	2	2	3	2	2	2	2	2	2	2	2	2	- Personas Jurídicas
- Regularización	0	0	0	0	0	1	2	1	1	0	0	0	0	- Regularización
2. Impuestos a la Importación	0	0	0	0	0	0	0	0	0	0	0	0	0	2. Impuestos a la Importación
3. Impuestos General a las Ventas	2	3	3	3	2	2	2	2	2	2	3	3	3	3. Impuestos General a las Ventas
- Operaciones Internas	2	3	3	3	2	2	2	2	2	2	3	3	3	- Operaciones Internas
- Operaciones Externas	0	0	0	0	0	0	0	0	0	0	0	0	0	- Operaciones Externas
4. Impuestos Selectivo al Consumo	0	0	0	0	0	0	0	0	0	0	0	0	0	4. Impuestos Selectivo al Consumo
5. Otros Ingresos Tributarios	1	1	1	1	0	1	1	1	1	1	1	1	1	5. Otros Ingresos Tributarios
II. INGRESOS NO TRIBUTARIOS	1	1	1	1	0	1	0	0	1	0	0	0	1	II. INGRESOS NO TRIBUTARIOS
INGRESOS CORRIENTES (I+II)	7	7	8	9	6	7	7	6	7	7	7	8	8	INGRESOS CORRIENTES (I+II)

1/ Debido al redondeo de los datos parciales, los totales pueden diferir de la suma de las partes

Fuente: SUNAT

ELABORACIÓN: BCRP. Sucursal Cusco. Departamento de Estudios Económicos.



ANEXO 7

APURÍMAC: GASTOS NO FINANCIEROS DEL GOBIERNO NACIONAL 1/ 2/

(Millones de nuevos soles)

	2014			2015										
	OCT	NOV	DIC	ENE	FEB	MAR	ABR	MAY	JUN	JUL	AGO	SET	OCT	
GASTOS NO FINANCIEROS	67	57	127	55	52	41	61	113	68	54	62	58	66	GASTOS NO FINANCIEROS
a. GASTOS CORRIENTES	47	22	65	37	43	36	51	22	59	25	52	29	53	a. GASTOS CORRIENTES
1. Remuneraciones	7	6	9	15	9	9	9	9	10	11	9	10	9	1. Remuneraciones
2. Bienes y servicios	19	7	14	19	4	8	16	8	7	8	19	6	18	2. Bienes y servicios
3. Transferencias	21	9	43	4	30	19	25	6	42	7	24	13	26	3. Transferencias
b. GASTO DE CAPITAL	19	35	62	18	9	5	10	90	9	29	10	29	12	b. GASTO DE CAPITAL
1. Formación bruta de capital	19	35	58	18	9	5	10	90	9	25	9	23	9	1. Formación bruta de capital
2. Otros gastos de capital	0	0	4	0	0	0	0	1	0	4	1	7	3	2. Otros gastos de capital

1/ Información actualizada al 31 de octubre de 2015.

2/ Debido al redondeo de los datos parciales, los totales pueden diferir de la suma de las partes.

Fuente: MEF, BCRP - Departamento de Estadísticas Fiscales.

Elaboración: BCRP, Sucursal Cusco, Departamento de Estudios Económicos.

ANEXO 8

APURÍMAC: GASTOS NO FINANCIEROS DEL GOBIERNO REGIONAL 1/ 2/
(Millones de nuevos soles)

	2014			2015										
	OCT	NOV	DIC	ENE	FEB	MAR	ABR	MAY	JUN	JUL	AGO	SET	OCT	
GASTOS NO FINANCIEROS	54	63	100	48	37	62	52	64	79	48	77	64	68	GASTOS NO FINANCIEROS
a. GASTOS CORRIENTES	44	47	74	43	35	44	40	44	62	30	50	44	48	a. GASTOS CORRIENTES
1. Remuneraciones	28	34	44	34	26	31	26	27	42	20	34	29	31	1. Remuneraciones
2. Bienes y servicios	11	10	22	5	6	10	10	13	17	7	14	12	14	2. Bienes y servicios
3. Transferencias	4	3	9	3	3	3	3	4	4	2	3	3	3	3. Transferencias
b. GASTO DE CAPITAL	10	16	26	5	2	18	13	20	16	18	26	20	21	b. GASTO DE CAPITAL
1. Formación bruta de capital	10	16	26	5	2	18	13	20	16	18	26	20	21	1. Formación bruta de capital
2. Otros gastos de capital	0	0	0	0	0	0	0	0	0	0	0	0	0	2. Otros gastos de capital

1/ Información actualizada al 31 de octubre de 2015.

2/ Debido al redondeo de los datos parciales, los totales pueden diferir de la suma de las partes.

Fuente: MEF, BCRP - Departamento de Estadísticas Fiscales.

Elaboración: BCRP, Sucursal Cusco. Departamento de Estudios Económicos.

ANEXO 9

APURÍMAC: GASTOS NO FINANCIEROS DE LOS GOBIERNOS LOCALES 1/ 2/
(Millones de nuevos soles)

	2014			2015										
	OCT	NOV	DIC	ENE	FEB	MAR	ABR	MAY	JUN	JUL	AGO	SET	OCT	
GASTOS NO FINANCIEROS	49	53	127	4	14	24	19	23	31	47	31	32	42	GASTOS NO FINANCIEROS
a. GASTOS CORRIENTES	12	9	28	2	8	10	10	10	11	10	11	10	12	a. GASTOS CORRIENTES
1. Remuneraciones	3	2	4	1	3	3	3	2	3	3	2	2	3	1. Remuneraciones
2. Bienes y servicios	5	5	15	1	4	7	6	7	7	7	7	6	7	2. Bienes y servicios
3. Transferencias	4	2	9	0	1	0	1	1	2	1	2	2	2	3. Transferencias
b. GASTO DE CAPITAL	37	43	98	1	6	14	10	13	19	36	20	21	31	b. GASTO DE CAPITAL
1. Formación bruta de capital	37	43	98	1	6	14	10	13	19	36	20	21	31	1. Formación bruta de capital
2. Otros gastos de capital	0	0	0	0	0	0	0	0	0	0	0	0	0	2. Otros gastos de capital

1/ Información actualizada al 31 de octubre de 2015.

2/ Debido al redondeo de los datos parciales, los totales pueden diferir de la suma de las partes.

Fuente: MEF, BCRP - Departamento de Estadísticas Fiscales.

Elaboración: BCRP, Sucursal Cusco. Departamento de Estudios Económicos.

ANEXO 10

APURÍMAC: CRÉDITO 1/ 2/
(Saldos en millones de Nuevos Soles)

ENTIDADES FINANCIERAS	2014			2015										ENTIDADES FINANCIERAS
	OCT	NOV	DIC	ENE	FEB	MAR	ABR	MAY	JUN	JUL	AGO	SET	OCT	
I. BANCO DE LA NACION	49	49	49	50	50	51	51	52	52	53	54	55	55	I. BANCO DE LA NACION
II. AGROBANCO	11	11	12	12	12	12	12	12	12	11	11	10	10	II. AGROBANCO
III. BANCA MÚLTIPLE	104	106	108	106	108	144	149	152	154	156	158	160	162	III. BANCA MÚLTIPLE
IV. INSTITUCIONES NO BANCARIAS	476	479	483	477	482	452	457	462	462	463	468	474	481	IV. INSTITUCIONES NO BANCARIAS
Cajas Municipales	325	328	332	328	331	334	338	341	341	341	344	349	353	Cajas Municipales
Cajas Rurales	63	64	65	63	64	63	64	66	66	66	67	0	0	Cajas Rurales
Edpymes	0	0	0	0	0	0	0	0	0	0	0	0	0	Edpymes
Financieras	88	86	86	86	86	55	55	56	55	56	56	125	127	Financieras
TOTAL	640	646	652	645	651	659	669	678	680	682	691	698	708	TOTAL
En M/N	624	630	637	630	637	645	656	665	667	670	679	687	697	En M/N
En M/E	16	16	15	15	15	14	14	13	12	12	12	11	11	En M/E

1/ Cifras Preliminares

2/ Debido al redondeo de los datos parciales, los totales pueden diferir de la suma de las partes.

FUENTE: Superintendencia de Banca, Seguros y AFP SBS.

ELABORACION: BCRP - Sucursal Cusco. Departamento de Estudios Económicos.

ANEXO 11

APURÍMAC: DEPÓSITOS 1/ 2/
(Saldos en millones de Nuevos Soles)

INSTITUCIONES	2014			2015										INSTITUCIONES
	OCT	NOV	DIC	ENE	FEB	MAR	ABR	MAY	JUN	JUL	AGO	SET	OCT	
I. EMPRESAS BANCARIAS 3/	432	433	474	501	513	544	549	545	552	561	592	602	624	I. EMPRESAS BANCARIAS 3/
Depósitos a la vista	152	135	131	131	125	154	138	148	141	145	177	175	180	Depósitos a la vista
En m/n	149	131	127	128	122	152	135	146	139	142	171	172	177	En m/n
En m/e	3	3	4	3	2	2	3	2	3	3	6	3	3	En m/e
Depósitos de ahorro	206	215	242	247	254	242	240	231	230	245	240	245	259	Depósitos de ahorro
En m/n	188	197	225	228	233	221	219	209	208	222	215	220	234	En m/n
En m/e	18	18	18	19	21	21	21	21	22	24	24	24	25	En m/e
Depósitos a plazo	74	83	100	124	134	148	172	166	181	171	176	182	185	Depósitos a plazo
En m/n	70	79	96	119	129	142	166	162	177	168	173	179	181	En m/n
En m/e	4	4	4	5	5	5	5	4	4	3	3	3	3	En m/e
II. INSTITUCIONES NO BANCARIAS	125	128	135	133	135	134	132	135	135	137	143	146	154	II. INSTITUCIONES NO BANCARIAS
Depósitos a la vista	0	0	0	0	0	0	0	0	0	0	0	0	0	Depósitos a la vista
En m/n	0	0	0	0	0	0	0	0	0	0	0	0	0	En m/n
En m/e	0	0	0	0	0	0	0	0	0	0	0	0	0	En m/e
Depósitos de ahorro	68	69	75	72	72	71	68	69	70	71	77	77	80	Depósitos de ahorro
En m/n	65	66	73	69	69	68	65	66	67	67	72	72	75	En m/n
En m/e	3	3	3	3	3	3	3	3	3	3	5	5	5	En m/e
Depósitos a plazo	57	59	60	61	63	63	64	66	65	66	67	69	74	Depósitos a plazo
En m/n	52	54	55	56	57	58	59	60	60	61	61	63	68	En m/n
En m/e	5	5	5	5	5	5	5	5	5	5	5	6	5	En m/e
III. TOTAL	557	561	609	634	648	679	682	680	688	698	735	748	777	III. TOTAL
Depósitos a la vista	152	135	131	131	125	154	138	148	141	145	177	175	180	Depósitos a la vista
En m/n	149	131	127	128	122	152	135	146	139	142	171	172	177	En m/n
En m/e	3	3	4	3	2	2	3	2	3	3	6	3	3	En m/e
Depósitos de ahorro	274	284	318	319	326	313	309	300	300	316	316	322	339	Depósitos de ahorro
En m/n	253	263	298	297	303	289	284	275	275	289	287	292	310	En m/n
En m/e	20	20	20	22	24	24	24	25	25	27	29	29	30	En m/e
Depósitos a plazo	131	142	160	184	197	211	235	232	246	237	243	251	258	Depósitos a plazo
En m/n	122	133	150	174	186	201	225	222	237	229	234	242	249	En m/n
En m/e	9	9	9	10	10	10	10	10	10	9	9	9	9	En m/e

1/ Cifras Preliminares

2/ Debido al redondeo de los datos parciales, los totales pueden diferir de la suma de las partes

3/ Banca Múltiple y Banco de la Nación

FUENTE: Superintendencia de Banca, Seguros y AFP SBS.

ELABORACION: BCRP - Sucursal Cusco, Departamento de Estudios Económicos.

ANEXO 12

**APURÍMAC: CARTERA PESADA 1/
(En porcentajes)**

ENTIDADES FINANCIERAS	2014				2015										ENTIDADES FINANCIERAS
	SET	OCT	NOV	DIC	ENE	FEB	MAR	ABR	MAY	JUN	JUL	AGO	SET		
I. BANCO DE LA NACIÓN	1,0	1,0	1,1	1,1	1,0	1,1	1,1	1,1	1,2	1,3	1,4	1,6	1,7	I. BANCO DE LA NACIÓN	
II. AGROBANCO	3,3	3,3	2,5	2,5	2,7	2,6	3,1	3,6	3,2	3,6	3,6	4,2	5,0	II. AGROBANCO	
III. BANCA MÚLTIPLE	4,3	3,5	3,9	4,1	3,8	3,6	3,2	4,2	4,4	5,4	5,2	5,4	4,8	III. BANCA MÚLTIPLE	
IV. INSTITUCIONES NO BANCARIAS	4,5	4,6	4,6	3,9	4,4	4,6	4,4	4,7	4,8	4,6	4,5	4,6	4,5	IV. INSTITUCIONES NO BANCARIAS	
Cajas Municipales	4,4	4,5	4,4	3,6	3,8	4,1	4,1	4,4	4,5	4,5	4,2	4,2	4,2	Cajas Municipales	
Cajas Rurales de Ahorro y Crédito	5,2	5,1	5,0	4,4	5,8	6,0	5,5	5,5	5,7	4,3	5,1	4,8	0,0	Cajas Rurales de Ahorro y Crédito	
Edpymes	17,5	13,7	10,3	6,5	5,2	5,5	10,9	15,9	13,4	8,2	6,6	7,0	7,0	Edpymes	
Financieras	4,4	4,7	4,9	4,9	5,3	5,8	5,1	5,6	5,9	5,3	5,8	5,7	5,1	Financieras	
TOTAL	4,1	4,2	4,2	3,7	4,0	4,2	3,9	4,3	4,4	4,5	4,4	4,4	4,3	TOTAL	

1/ Cifras Preliminares.

FUENTE: Superintendencia de Banca, Seguros y AFP SBS.

ELABORACION: BCRP - Sucursal Cusco. Departamento de Estudios Económicos.

