

BANCO CENTRAL DE RESERVA DEL PERÚ
SUCURSAL CUSCO



APURÍMAC: Síntesis de Actividad Económica
Julio 2015¹

Departamento de Estudios Económicos

El Banco Central de Reserva del Perú (BCRP) ha considerado presentar un conjunto de indicadores sectoriales de actividad económica con la finalidad de poder realizar el seguimiento del desempeño de la economía departamental. Para el sector real, se ha utilizado el Valor Bruto de Producción a precios del año 2007 para los sectores disponibles. Cabe señalar que a partir de enero 2014, el Instituto Nacional de Estadística (INEI) ha realizado el cambio de año base (de 1994 a 2007) para la construcción del Producto Bruto Interno (PBI) nacional, estando en elaboración la desagregación departamental. En la medida que se publique referida información, el BCRP volvería a elaborar para cada departamento un indicador agregado de actividad económica.

¹ En el presente informe participaron Víctor Chique, Dante Madrid y Vanessa Ayma.

ÍNDICE

	<i>Página</i>
RESUMEN EJECUTIVO	3
I. ACTIVIDAD PRODUCTIVA	5
1. Actividad Primaria	5
1.1 Sector agropecuario	5
1.2 Sector pesca	6
1.3 Sector minería	7
2. Otros indicadores sectoriales	7
2.1 Arribos a los establecimientos de hospedaje	7
II. ASPECTOS LABORALES	8
1. Empleo	8
III. SECTOR EXTERNO	9
1. Exportaciones	9
IV. CRÉDITO Y DEPÓSITOS	10
1. Crédito	10
2. Depósitos	11
V. GASTO NO FINANCIERO DEL GOBIERNO GENERAL	13
1. Gasto no financiero	13
2. Gasto corriente	13
3. Gasto de capital	13
VI. ENCUESTA DE PERCEPCIÓN REGIONAL	16
VII. ANEXOS	20



RESUMEN EJECUTIVO

Principales hechos de importancia

- En julio, la producción **agropecuaria** mostró un desempeño negativo de 8,0 por ciento interanual. De igual modo la producción **pesquera** tuvo un comportamiento negativo de 37,2 por ciento.
- Los otros indicadores como el total de créditos se expandió 10,0 por ciento; mientras que, la inversión pública decreció 14,7 por ciento y el número de arribos a establecimientos de hospedaje disminuyó 0,4 por ciento.

Actividad Primaria

- El **sector agropecuario** decreció 8,0 por ciento interanual en julio, debido principalmente a la menor producción de quinua (-62,8 por ciento), olluco (-61,9 por ciento) y maíz amiláceo (-52,0 por ciento). En el acumulado de enero a julio, este sector presentó una caída de 2,2 por ciento, respecto a similar periodo de 2014.
- El **sector pesca** decreció 37,2 por ciento frente a julio de 2014, debido a la menor extracción de pejerrey (-66,5 por ciento), especies nativas (-20,0 por ciento), carpa (-19,8 por ciento) y trucha (-18,3 por ciento). En términos acumulados, este sector se contrajo 27,8 por ciento.
- La **actividad minera** continúa mejorando, la extracción de oro fue de 5 153 onzas troy y la de plata 900 onzas troy. En términos acumulados, durante enero – julio, la producción de oro alcanzó 28 979 onzas troy y la de plata 4 147 onzas troy.

Otros Indicadores de Actividad Económica

- El número de **arribos a los establecimientos de hospedaje** decreció 0,4 por ciento interanual, en julio, este resultado obedeció a la disminución de arribos de visitantes nacionales (-1,6 por ciento). En enero - julio, los arribos aumentaron 0,3 por ciento, respecto a similar periodo de 2014.
- El **empleo formal** en empresas de 10 a más trabajadores en la ciudad de Abancay se incrementó 7,9 por ciento interanual, lo que se explicó principalmente por la mayor demanda laboral en el sector servicios (9,3 por ciento) y comercio (1,2 por ciento).
- El **crédito**, que asciende a S/. 682 millones, creció 10,0 por ciento, con respecto a julio de 2014, explicado por el incremento del crédito de la banca múltiple (53,8 por ciento) y de las instituciones no bancarias (0,04 por ciento). Los créditos hipotecario y de consumo crecieron 18,0 y 15,2 por ciento, respectivamente.
- Por último, la **inversión pública** alcanzó S/. 79 millones en julio, traduciéndose en un descenso de 14,7 por ciento interanual, en términos reales, por las menores inversiones del Gobierno Regional (-45,7 por ciento) y del Gobierno Nacional (-13,7 por ciento). Durante enero – julio, la inversión tuvo un declive de 16,4 por ciento, respecto a similar periodo de 2014.

CUADRO N° 1
OTROS INDICADORES DE ACTIVIDAD ECONÓMICA
 (Variación % respecto a similar mes del año anterior)

	Feb.15	Mar.15	Abr.15	May.15	Jun.15	Jul.15
Arribos a los establecimientos de hospedaje	↑ 1,9	↑ 3,5	↓ -8,8	↓ -0,6	↑ 2,4	↓ -0,4
Empleo formal urbano 1/	↓ -13,1	↑ 15,4	↑ 8,4	↑ 15,1	↑ 13,7	↑ 7,9
Crédito total 2/	↑ 12,3	↑ 12,2	↑ 12,4	↑ 11,5	↑ 10,7	↑ 10,0
Crédito de consumo 2/	↑ 14,1	↑ 14,4	↑ 14,6	↑ 14,4	↑ 14,3	↑ 15,2
Crédito hipotecario 2/	↑ 18,1	↑ 16,0	↑ 16,9	↑ 19,1	↑ 21,4	↑ 18,0
Inversión Pública 3/	↓ -65,1	↓ -21,1	↓ -43,3	↑ 129,7	↓ -40,3	↓ -14,7

1/ En empresas de 10 a más trabajadores situadas en la ciudad de Abancay.

2/ En términos nominales.

3/ En términos reales.

Fuentes: BCRP - Sucursal Cusco, MINCETUR, MTPE, SBS Y MEF.



I. ACTIVIDAD PRODUCTIVA

1. Actividad Primaria

1.1 Sector agropecuario

- En julio, la actividad agropecuaria decreció 8,0 por ciento interanual, explicado por la menor producción agrícola (-9,2 por ciento) y pecuaria (-2,8 por ciento). En enero - julio, la producción agropecuaria disminuyó 2,2 por ciento, en comparación a similar periodo de 2014.
- El comportamiento negativo de la producción agrícola se debió a la menor producción orientada al mercado externo y agroindustria (-20,8 por ciento) y al mercado interno (-7,8 por ciento). En el primer grupo destacó la menor producción de quinua (-62,8 por ciento), tara (-49,8 por ciento) y anís (-40,0 por ciento), y en el segundo grupo la disminución de olluco (-61,9 por ciento), maíz amiláceo (-52,0 por ciento), y frijol grano seco (-29,7 por ciento). En el acumulado de enero a julio, la producción agrícola decreció 2,8 por ciento, respecto a similar periodo de 2014.
- El descenso de la producción pecuaria obedeció principalmente a la menor producción de carne de vacuno (-4,0 por ciento) y carne de porcino (-4,0 por ciento). En el acumulado enero - julio, la producción pecuaria bajó 0,3 por ciento, debido a la menor producción de fibra de alpaca (-6,2 por ciento), carne de porcino (-3,3 por ciento) y carne de ovino (-1,9 por ciento).

CUADRO N° 2
SECTOR AGROPECUARIO 1/
(Miles de Toneladas)

Subsectores	Estructura		Julio				Enero-Julio			
	Porcentual	2 014	2 015	Var. %	Contribución al	2 014	2 015	Var. %	Contribución al	
										2013 2/
AGRÍCOLA	76.3			-9.2	-7.4			-2.8	-2.2	
Orientada al mercado externo y agroindustria 2/	4,7			-20,8	-1,8			21,5	1,1	
Quinua	0,6	0,6	0,2	-62,8	-0,9	2,7	4,2	53,7	0,5	
Tara	0,1	0,8	0,4	-49,8	-0,7	0,8	0,4	-44,4	-0,1	
Anís	0,5	0,1	0,1	-40,0	-0,5	0,2	0,1	-40,7	-0,1	
Palta	0,7	0,3	0,1	-81,2	--	2,7	3,2	17,1	--	
Haba grano seco	1,6	2,0	1,9	-1,1	0,0	6,2	6,5	3,5	0,1	
Caña para alcohol	0,1	0,5	0,7	42,7	0,0	3,1	4,0	28,6	0,0	
Amaranto - Kiwicha	0,3	0,0	0,1	89,3	0,1	0,4	1,2	207,7	0,7	
Maíz amarillo duro	0,8	0,1	0,6	448,7	0,6	2,4	2,0	-18,6	-0,1	
Orientada al mercado interno 2/	71,5			-7,8	-5,6			-4,5	-3,2	
Maíz amiláceo	12,0	4,6	2,2	-52,0	-5,3	39,0	31,6	-19,0	-2,6	
Olluco	3,0	3,0	1,2	-61,9	-1,6	23,7	21,2	-10,7	-0,4	
Frijol grano seco	3,6	1,0	0,7	-29,7	-1,1	5,8	5,8	-0,2	0,0	
Trigo	1,7	1,9	1,6	-16,4	-0,5	7,0	6,3	-9,9	-0,2	
Arveja grano seco	0,5	0,2	0,1	-48,1	-0,3	1,5	1,6	8,3	0,1	
Oca	0,9	0,5	0,3	-34,3	-0,1	7,9	8,9	12,6	0,1	
Papa	37,9	59,2	59,1	-0,3	-0,1	310,3	304,1	-2,0	-0,8	
Maíz choclo	1,6	0,4	0,3	-22,0	-0,1	13,4	12,1	-9,9	-0,2	
Frijol vainita	0,0	0,0	0,0	60,0	0,0	0,1	0,5	427,7	0,1	
Haba grano verde	0,6	0,2	0,4	87,7	0,2	3,3	4,3	31,3	0,2	
Arveja grano verde	0,5	0,2	0,3	64,2	0,2	2,0	2,4	17,6	0,1	
Chocho o tarhui	0,3	0,1	0,5	355,4	1,0	0,2	0,5	217,4	0,2	
PECUARIO	23.7			-2.8	-0.5			-0.3	-0.1	
Carne de Vacuno 4/	8,0	0,8	0,8	-4,0	-0,2	5,5	5,5	0,5	0,0	
Carne de Porcino 4/	3,6	0,3	0,3	-4,0	-0,1	2,3	2,2	-3,3	-0,1	
Carne de Ovino 4/	2,0	0,2	0,2	-1,8	0,0	1,5	1,4	-1,9	0,0	
Fibra Alpaca	0,7	0,0	0,0	--	--	0,1	0,1	-6,2	0,0	
SECTOR AGROPECUARIO	100,0			-8,0	-8,0			-2,2	-2,2	

1/ Cifras preliminares

2/ A precios de 2007

3/ En base a la estructura porcentual de similar periodo de 2013

4/ Peso neto

Fuente: Ministerio de Agricultura y Riego

Elaboración: BCRP, Sucursal Cusco. Departamento de Estudios Económicos.

- En cuanto al avance de las siembras, correspondiente a la actual campaña agrícola (agosto 2014 – julio 2015), se han instalado un total de 84 951 hectáreas, 1,1 por ciento mayor a similar periodo de la campaña anterior; habiéndose aumentado las siembras de quinua (64,1 por ciento), maíz choclo (25,1 por ciento), olluco (11,0 por ciento), entre otros.

CUADRO N° 3
SUPERFICIE SEMBRADA 1/
(Hectáreas)

	Campaña agrícola 2/		Variación	
	2013/2014	2014/2015	Absoluta	Porcentual
CULTIVOS TRANSITORIOS	83 678	84 039	361	0,4
Quinua	2 136	3 506	1 370	64,1
Maíz Choclo	2 157	2 699	542	25,1
Olluco	2 811	3 119	308	11,0
Cebada grano	5 120	5 349	229	4,5
Arveja grano seco	1 140	1 365	225	19,7
Frijol Grano Verde	0	175	175	--
Avena grano	251	409	158	62,9
Zanahoria	192	312	120	62,5
Haba grano verde	1 246	1 362	116	9,3
Ajo	43	142	99	230,2
Oca	1 101	1 194	93	8,4
Frijol Vainita	38	131	93	244,7
Arveja grano verde	813	904	91	11,2
Lenteja grano seco	34	64	30	88,2
Maíz morado	14	22	8	57,1
Otros	66 582	63 286	-3 296	-5,0
CULTIVOS PERMANENTES	373	912	539	144,5
Aguaymanto	311	771	460	147,9
Palta	59	99	40	67,8
Melocotón	1	29	28	2 800,0
Ciruela	2	13	11	550,0
Total	84 051	84 951	900	1,1

1/ Cifras preliminares

2/ De agosto 2014 a julio 2015

Fuente: MINAGRI - Apurímac

Elaboración: BCRP, Sucursal Cusco. Departamento de Estudios Económicos

1.2 Sector pesca

- La producción pesquera en el mes de julio se redujo 37,2 por ciento con respecto a similar mes del año 2014, debido a la menor producción de pejerrey (-66,5 por ciento), especies nativas (-20,0 por ciento), carpa (-19,8 por ciento) y trucha (-18,3 por ciento). En el acumulado enero – julio, la producción pesquera disminuyó 27,8 por ciento, debido a la menor producción de pejerrey (-43,4 por ciento), trucha (-19,9 por ciento), y carpa (-17,7 por ciento).

CUADRO N° 4
SECTOR PESCA 1/
(En toneladas)

	Julio			Enero - Julio		
	2014	2015	Var.%	2014	2015	Var.%
Consumo Humano Directo						
Fresco 2/	18	11	-37,2	89	63	-27,8
SECTOR PESCA			-37,2			-27,8

1/ A precios de 2007. Cifras preliminares

2/ Información proporcionada por PRODUCE - Apurímac.

Fuente: Ministerio de la Producción.

Elaboración: BCRP, Sucursal Cusco. Departamento de Estudios Económicos.

1.3 Sector minería

- La actividad minera tuvo un comportamiento favorable en el mes de julio, la extracción de oro llegó a 5 153 onzas troy, significativamente superior a la registrada en julio del año anterior (12 onzas troy). En cuanto a la plata, la producción alcanzó 900 onzas troy.
- En términos acumulados, de enero a julio de 2015, la producción de oro fue de 28 979 onzas troy y la de plata 4 147 onzas troy.

CUADRO N° 5
SECTOR MINERÍA 1/
(Variación % real respecto a similar periodo del año anterior)

	Julio			Enero - Julio		
	2014	2015	Var. Absoluta	2014	2015	Var. Absoluta
MINERÍA METÁLICA						
Oro (Onzas troy)	12	5 153	5 141	12	28 979	28 967
Plata (Onzas troy)	32	900	868	32	4 147	4 115

1/ Cifras preliminares.

Fuente: Ministerio de Energía y Minas.

Elaboración: BCRP, Sucursal Cusco, Departamento de Estudios Económicos.

2. Otros indicadores sectoriales

2.1 Arribos a los establecimientos de hospedaje

- El número de arribos a los establecimientos de hospedaje del departamento de Apurímac en julio totalizó 28 394 personas, registrando un descenso de 0,4 por ciento con relación a similar mes de 2014. El resultado obedeció a una disminución de arribos de turistas nacionales (-1,6 por ciento). En el acumulado enero - julio, los arribos aumentaron 0,3 por ciento con respecto a similar periodo de 2014, por los mayores arribos de turistas extranjeros (79,0 por ciento).

GRÁFICO N° 1
EVOLUCIÓN DE ARRIBOS A ESTABLECIMIENTOS DE HOSPEDAJE
(Variación %)

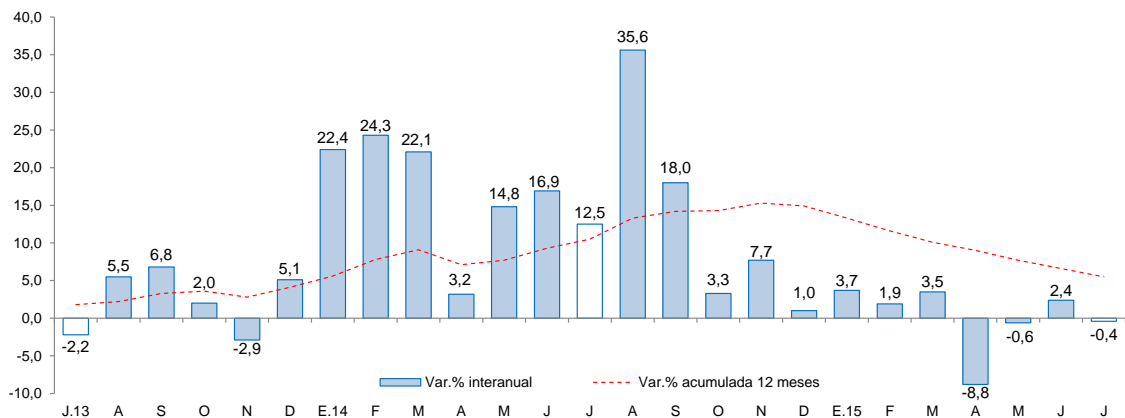

Fuente: Encuesta Mensual a Establecimientos de Hospedaje Temporal - MINCETUR.

II. ASPECTOS LABORALES

1. Empleo

- El empleo en la ciudad de Abancay, en empresas privadas formales de 10 a más trabajadores, presentó una mejora de 7,9 por ciento en julio, este incremento se debió a la mayor demanda laboral del sector servicios (9,3 por ciento) y comercio (1,2 por ciento); en tanto que, en el acumulado enero – julio, el empleo creció 7,6 por ciento, frente a similar periodo de 2014.

CUADRO N° 6
CIUDAD DE ABANCAY: ÍNDICE MENSUAL DE EMPLEO EN EMPRESAS PRIVADAS
FORMALES DE 10 Y MÁS TRABAJADORES POR RAMA DE ACTIVIDAD ECONÓMICA 1/
 (Octubre 2010=100)

	JULIO			Enero - Julio		
	2014	2015	Var. %	2014	2015	Var. %
Comercio	99,7	100,9	1,2	86,7	94,7	9,2
Transporte, almacenes y comunicaciones	150,0	130,0	-13,3	144,3	145,7	1,0
Servicios 2/	115,6	126,4	9,3	96,1	103,8	8,0
Total	114,0	123,0	7,9	95,4	102,6	7,6

Nota: La información corresponde al primer día de cada mes.

1/ Cifras preliminares.

2/ Conformada por las subramas servicios prestados a empresas, restaurantes y hoteles, establecimientos financieros, enseñanza, servicios sociales y comunales; y electricidad, gas y agua.

Fuente: MTPE - Encuesta Nacional de Variación del Empleo (ENVME)

Elaboración: BCRP, Sucursal Cusco. Departamento de Estudios Económicos.

GRÁFICO N° 2
CIUDAD DE ABANCAY: EMPLEO FORMAL URBANO EN EMPRESAS DE 10 A MÁS TRABAJADORES
 (Variación % respecto a similar mes del año anterior)

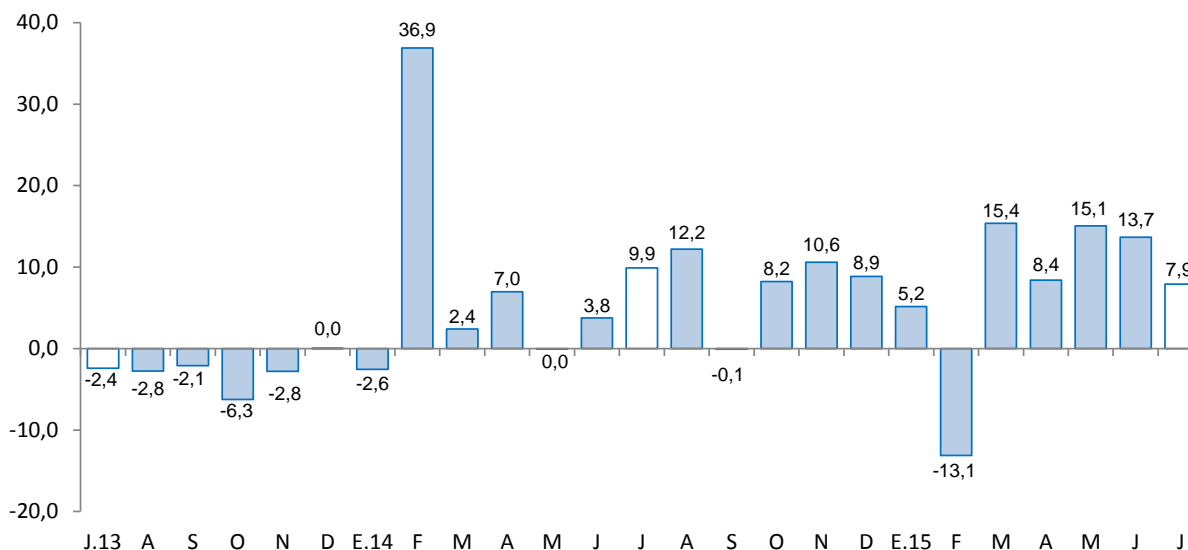

Fuente: Ministerio de Trabajo y Promoción del Empleo.



III. SECTOR EXTERNO

1. Exportaciones

- Las exportaciones del departamento de Apurímac, en el mes de julio totalizaron US\$ 1,6 millones, disminuyendo 59,0 por ciento con relación a igual mes de 2014.
- Las exportaciones tradicionales (US\$ 1,5 millones), se contrajeron 54,7 por ciento, explicado por la menor venta de productos mineros.
- En las exportaciones no tradicionales (US\$ 47 mil), el declive interanual se explicó por el menor valor exportado de productos agropecuarios (-53,1 por ciento).
- Durante enero - julio, las exportaciones acumularon un valor de US\$ 15,7 millones, resultando 32,4 por ciento menor al valor exportado en similar periodo de 2014. Las exportaciones no tradicionales y tradicionales acumularon caídas de 85,9 y 29,4 por ciento, respectivamente.

CUADRO Nº 7
EXPORTACIONES POR GRUPO DE PRODUCTOS 1/
(Valor FOB en miles de US\$)

GRUPO	Estructura %	Julio		Enero - Julio	
		2014	2 014	2 015	2 014
PRODUCTOS TRADICIONALES	95,6	3 375	1 528	22 049	15 564
Agrícolas	0,6	0	0	0	369
Mineros	95,0	3 375	1 528	22 049	15 196
PRODUCTOS NO TRADICIONALES	4,4	462	47	1 230	173
Agropecuarios	3,2	100	47	823	147
Textiles	0,0	0	0	0	0
Maderas y papeles, y sus manufacturas	0,0	1	0	1	0
Químicos	0,0	2	0	2	0
Minerales no metálicos	0,1	0	0	45	0
Sidero - metalúrgico y joyería	0,0	12	0	12	26
Metal-mecánicos	0,3	97	0	97	0
Otros	0,8	251	0	252	0
TOTAL EXPORTACIONES	100,0	3 838	1 575	23 281	15 738

1/ Cifras preliminares.

Fuente: SUNAT.

Elaboración: BCRP, Sucursal Cusco. Departamento de Estudios Económicos.

- En enero - julio, el principal destino de las exportaciones fue Canadá (97,0 por ciento). El principal producto exportado a este mercado fue plata.

IV. CRÉDITO Y DEPÓSITOS

1. Crédito

- El saldo del crédito en julio fue de S/. 682 millones, mostrando un crecimiento de 10,0 por ciento interanual, menor al ritmo de crecimiento alcanzado en igual mes del año 2014, que fue de 18,6 por ciento.
- En las instituciones no bancarias, que intermediaron el 67,8 por ciento del crédito, se reportó un aumento de 0,04 por ciento interanual, básicamente asociado a las cajas rurales (13,2 por ciento) y cajas municipales (6,3 por ciento). De igual modo, el crédito en la banca múltiple que concentró el 22,8 por ciento del crédito total, aumentó 53,8 por ciento.
- Por tipo de crédito, el destinado a las personas se incrementó en 15,6 por ciento, explicado por el crecimiento del crédito hipotecario y de consumo (18,0 y 15,2 por ciento, respectivamente). Por su parte, el crédito a empresas se incrementó en 6,9 por ciento.
- El crédito en moneda nacional mostró un incremento de 11,1 por ciento interanual, a diferencia del crédito en moneda extranjera que se redujo 29,4 por ciento. Asimismo, la dolarización pasó de 2,7 por ciento en julio de 2014 a 1,8 por ciento en igual mes de 2015, resaltando la preferencia por los préstamos en moneda nacional.

CUADRO N° 8
CRÉDITO
(Saldos en millones de nuevos soles)

	A Julio			
	2014	2015	Estruct. % 2015	Var. Nom. 2015/2014
Banco de la Nación 1/	47	53	7,7	13,0
Agrobanco 2/	10	11	1,7	11,6
Banca múltiple	101	156	22,8	53,8
Instituciones no bancarias	462	463	67,8	0,04
Cajas Municipales	320	341	50,0	6,3
Cajas Rurales	58	66	9,7	13,2
Financieras	83	56	8,1	-33,3
Edpymes	0	0	0,0	-12,4
TOTAL	620	682	100,0	10,0
A empresas	403	431	63,2	6,9
A personas	217	251	36,8	15,6
Consumo	188	217	31,8	15,2
Hipotecario	29	34	5,0	18,0
En MN	603	670	98,2	11,1
En ME	17	12	1,8	-29,4

1/ Considera sólo los créditos de consumo e hipotecario.

2/ No considera los créditos a las demás empresas del sistema financiero.

Fuente: SBS y AFP.

Elaboración: BCRP, Sucursal Cusco. Departamento de Estudios Económicos.

GRÁFICO Nº 3
EVOLUCIÓN DEL CREDITO
(Variación % respecto a similar mes del año anterior)

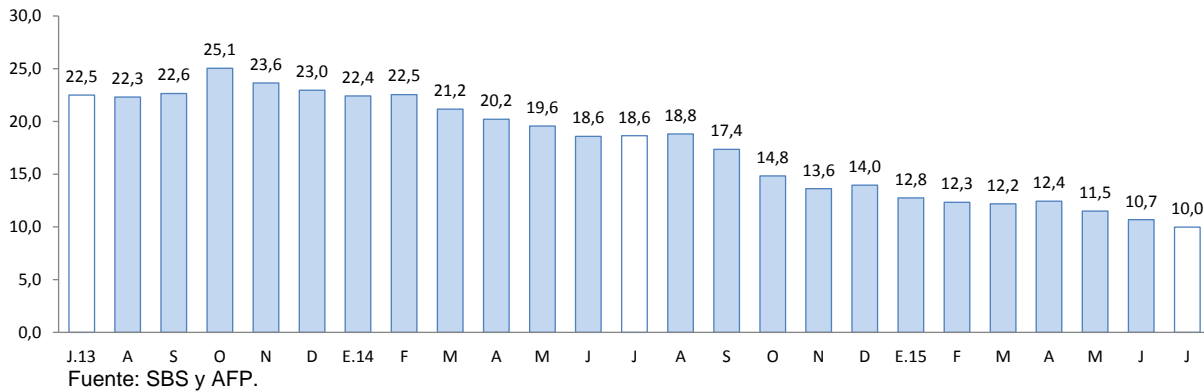

- La tasa de morosidad en junio fue de 4,5 por ciento, presentando una variación positiva de 0,6 de punto porcentual respecto al mismo mes de 2014. En las instituciones no bancarias, la morosidad se situó en 4,6 por ciento y en la banca múltiple en 5,4 por ciento.

GRÁFICO Nº 4
TASA DE MOROSIDAD 1/ 2/
(Porcentaje)

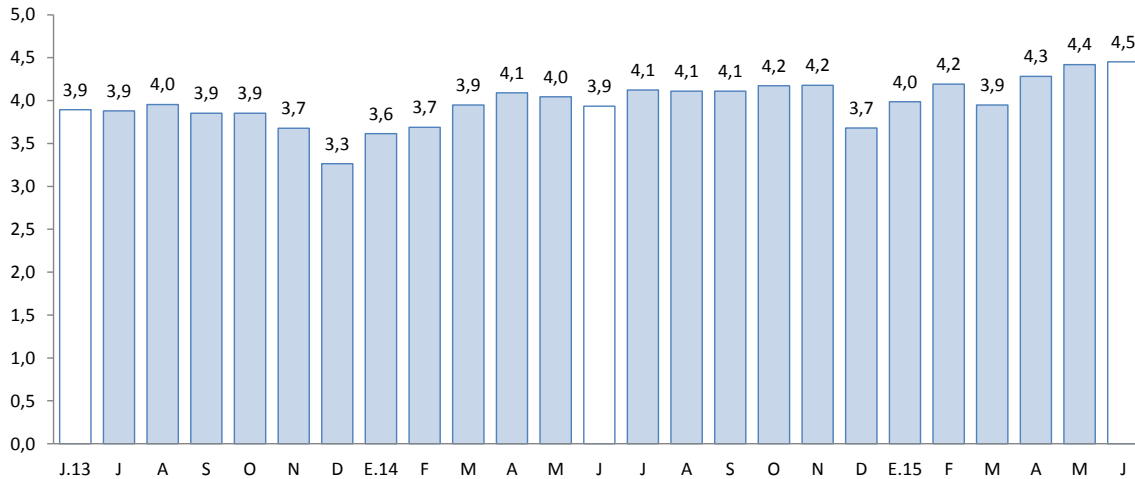

1/ Preliminar

2/ Morosidad = (créditos vencidos + créditos en cobranza judicial)/colocaciones brutas

Fuente: Superintendencia de Banca, Seguros y AFP.

2. Depósitos

- Los depósitos en el departamento de Apurímac, cuyo saldo fue de S/. 698 millones, crecieron 37,8 por ciento, mayor a lo registrado en julio de 2014, que fue de (12,8 por ciento).
- Por tipo de depósitos, se registró mayor captación de depósitos a plazo (98,4 por ciento), a la vista (19,6 por ciento), y de ahorro (18,9 por ciento).



- Por tipo de instituciones, los depósitos crecieron en la banca múltiple (67,9 por ciento) y en las instituciones no bancarias (8,3 por ciento), destacando el impulso captador de las cajas municipales (7,5 por ciento).
- Los depósitos en moneda nacional crecieron 39,2 por ciento, y en moneda extranjera 17,7 por ciento. La dolarización de los depósitos descendió de 6,4 por ciento en julio de 2014 a 5,5 por ciento en el mismo mes de 2015.

CUADRO Nº 9
DEPÓSITOS
(Saldos en millones de nuevos soles)

	A Julio		Estruct. % 2015	Var. Nom. 2015/2014
	2014	2015		
Banco de la Nación	166	202	28,9	21,4
Banca múltiple	214	360	51,5	67,9
Instituciones no bancarias	126	137	19,6	8,3
Cajas Municipales	100	107	15,4	7,5
Cajas Rurales de Ahorro y Crédito	23	25	3,5	6,2
Financieras	3	5	0,7	47,4
TOTAL	507	698	100,0	37,8
Depósitos a la vista	121	145	20,8	19,6
Depósitos de ahorro	266	316	45,2	18,9
Depósitos a plazo	120	237	34,0	98,4
En MN	474	660	94,5	39,2
En ME	32	38	5,5	17,7

Fuente: SBS y AFP.

Elaboración: BCRP, Sucursal Cusco. Departamento de Estudios Económicos.

GRÁFICO Nº 5
EVOLUCIÓN DE LOS DEPÓSITOS
(Variación % respecto a similar mes del año anterior)

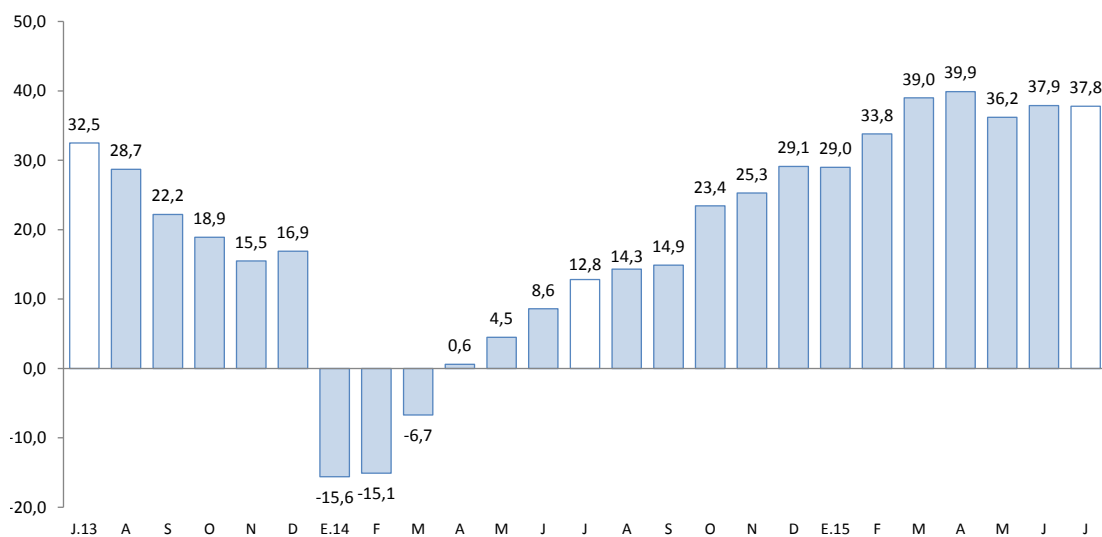

Fuente: SBS y AFP.



V. GASTO NO FINANCIERO DEL GOBIERNO GENERAL

1. Gasto no financiero

- El gasto no financiero disminuyó 17,9 por ciento en términos reales, respecto a julio del año anterior, sustentado en los menores Gastos Corrientes (-25,0 por ciento) y Gastos de Capital (-11,3 por ciento).
- En el periodo enero – julio de 2015, el gasto no financiero (S/. 994 millones) decreció 1,9 por ciento en términos reales, respecto a igual periodo de año previo, lo que se explica por la contracción de los Gastos de Capital (-16,7 por ciento), lo cual fue atenuado parcialmente por los mayores Gastos Corrientes (9,3 por ciento).

2. Gasto corriente

- El gasto corriente alcanzó S/. 65 millones, lo que significó un descenso de 25,0 por ciento en términos reales, respecto a julio de 2014, debido a los menores gastos en bienes y servicios (-36,4 por ciento) y remuneraciones (-25,0 por ciento); mientras que, los gastos en transferencias crecieron (17,5 por ciento).
- Durante enero – julio, el gasto corriente ascendió a S/. 631 millones, creciendo 9,3 por ciento en términos reales, respecto a igual periodo de año previo, este comportamiento es explicado por un incremento de los gastos en remuneraciones (14,4 por ciento), transferencias (6,8 por ciento) y bienes y servicios (4,0 por ciento).

3. Gasto de capital

- El gasto de capital en Apurímac registró un descenso de 11,3 por ciento, destacando el menor gasto del Gobierno Regional (-47,3 por ciento); en tanto que, el gasto de los Gobiernos Locales se incrementó en 17,9 por ciento, al igual que el gasto del Gobierno Nacional en 0,5 por ciento.
- Entre enero – julio, el gasto de capital acumuló un total de S/. 363 millones, 16,7 por ciento menos en términos reales, en relación a similar periodo del año 2014, explicado por la disminución del gasto del Gobierno Regional (-42,0 por ciento) y de los Gobiernos Locales (-20,6 por ciento).
- El gasto en inversión (S/. 79 millones) se contrajo 14,7 por ciento anual. Este resultado está relacionado con las menores inversiones en el Gobierno Regional (-45,7 por ciento) y Gobierno Nacional (-13,7 por ciento). Asimismo, la inversión acumulada retrocedió 16,4 por ciento.
- En cuanto al avance de la inversión pública, entre enero y julio, los tres niveles de gobierno han ejecutado en conjunto el 29,6 por ciento del Presupuesto Institucional Modificado (PIM). El Gobierno Nacional ejecutó el 58,6 por ciento, el Gobierno Regional el 33,0 por ciento y los Gobiernos Locales el 15,3 por ciento.

CUADRO N° 10
GASTO NO FINANCIERO DEL GOBIERNO GENERAL
(Millones de nuevos soles)

	JULIO			ENERO - JULIO		
	2014	2015	Var. % Real	2014	2015	Var. % Real
I. GASTOS CORRIENTES	84	65	-25,0	559	631	9,3
<i>Gobierno Nacional</i>	<i>27</i>	<i>25</i>	<i>-11,3</i>	<i>225</i>	<i>272</i>	<i>17,4</i>
<i>Gobierno Regional</i>	<i>45</i>	<i>30</i>	<i>-36,8</i>	<i>268</i>	<i>297</i>	<i>7,5</i>
<i>Gobiernos Locales</i>	<i>11</i>	<i>10</i>	<i>-11,2</i>	<i>67</i>	<i>62</i>	<i>-10,3</i>
Remuneraciones	43	34	-25,0	249	294	14,4
Gobierno Nacional	8	11	23,8	46	71	48,4
Gobierno Regional	32	20	-38,9	185	206	7,7
Gobiernos Locales	3	3	-11,5	17	17	-5,1
Bienes y Servicios	32	21	-36,4	166	178	4,0
Gobierno Nacional	16	8	-55,7	65	69	2,9
Gobierno Regional	9	7	-28,7	61	68	9,0
Gobiernos Locales	6	7	2,1	39	40	-2,0
Transferencias 1/	8	10	17,5	144	159	6,8
Gobierno Nacional	2	7	170,1	113	132	13,0
Gobierno Regional	4	2	-38,1	22	23	1,3
Gobiernos Locales	2	1	-50,1	10	5	-51,8
II. GASTOS DE CAPITAL	91	84	-11,3	421	363	-16,7
<i>Gobierno Nacional</i>	<i>28</i>	<i>29</i>	<i>0,5</i>	<i>146</i>	<i>171</i>	<i>13,2</i>
<i>Gobierno Regional</i>	<i>33</i>	<i>18</i>	<i>-47,3</i>	<i>154</i>	<i>93</i>	<i>-42,0</i>
<i>Gobiernos Locales</i>	<i>30</i>	<i>36</i>	<i>17,9</i>	<i>122</i>	<i>100</i>	<i>-20,6</i>
Formación bruta de capital	90	79	-14,7	414	358	-16,4
Gobierno Nacional	28	25	-13,7	143	166	12,3
Gobierno Regional	32	18	-45,7	150	93	-40,5
Gobiernos Locales	30	36	18,1	121	100	-20,3
Otros gastos de capital 2/	1	4	224,8	8	5	-35,2
III. GASTO NO FINANCIERO TOTAL (I+II)	175	149	-17,9	981	994	-1,9
<i>Gobierno Nacional</i>	<i>55</i>	<i>54</i>	<i>-5,3</i>	<i>370</i>	<i>443</i>	<i>15,8</i>
<i>Gobierno Regional</i>	<i>79</i>	<i>48</i>	<i>-41,3</i>	<i>422</i>	<i>389</i>	<i>-10,6</i>
<i>Gobiernos Locales</i>	<i>41</i>	<i>47</i>	<i>9,9</i>	<i>189</i>	<i>162</i>	<i>-16,9</i>

1/ Incluye el pago de pensiones, donaciones, transferencias y otros gastos corrientes.

2/ Incluye donaciones y transferencias.

Fuente: BCRP-Departamento de Estadísticas Fiscales

Elaboración: BCRP, Sucursal Cusco. Departamento de Estudios Económicos

GRÁFICO Nº 6
EVOLUCIÓN DE LA INVERSIÓN PÚBLICA
(Variación % real)

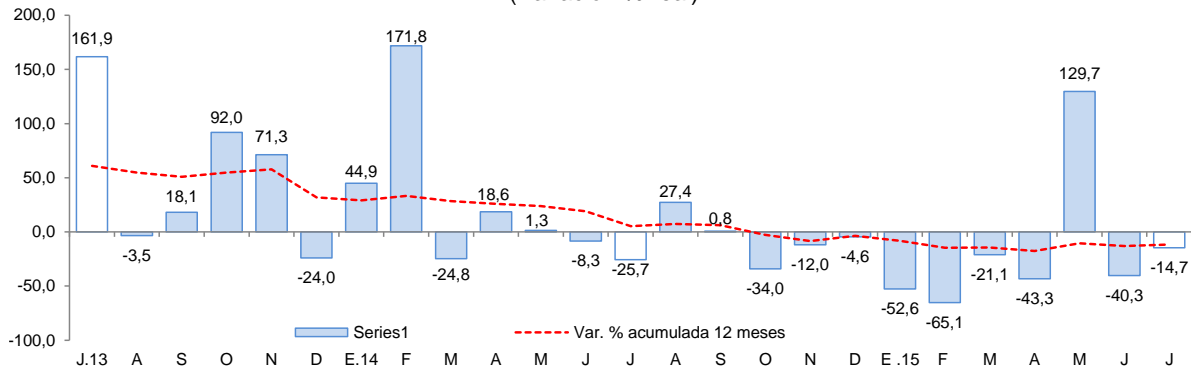

Fuente: Ministerio de Economía y Finanzas

- El proyecto más importante desarrollado por el Gobierno Nacional fue:
 - Rehabilitación y mejoramiento de la carretera Andahuaylas - Pampachiri - Negromayo (S/. 10,6 millones).
- Entre los principales proyectos que desarrolló el Gobierno Regional, destaca:
 - Mejoramiento de la oferta del servicio educativo en la institución educativa Nuestra Señora de las Mercedes del distrito de Abancay, provincia de Abancay, región Apurímac (S/. 2,9 millones).
- Por último, los gobiernos locales han invertido los mayores montos en:
 - Mejoramiento de sistema de abastecimiento de agua potable y desagüe (S/. 2,8 millones).
 - Mejoramiento de los servicios educativos de nivel inicial y primaria de las instituciones educativas 277 – 19 y 54238 del centro poblado de Piscobamba del distrito de Ocobamba, provincia de Chincheros - Apurímac (S/. 2,3 millones).



VI. ENCUESTA DE PERCEPCIÓN REGIONAL

- El Índice de Confianza Empresarial Regional, que mide las expectativas de los empresarios, se ubicó en 66 puntos, permaneciendo en el tramo optimista. Haciendo una comparación con julio de 2014, se observa que el índice presenta una variación positiva de 1 punto.

GRÁFICO N° 7
INDICE DE CONFIANZA EMPRESARIAL REGIONAL (ICER)
 (Índice de difusión en puntos)

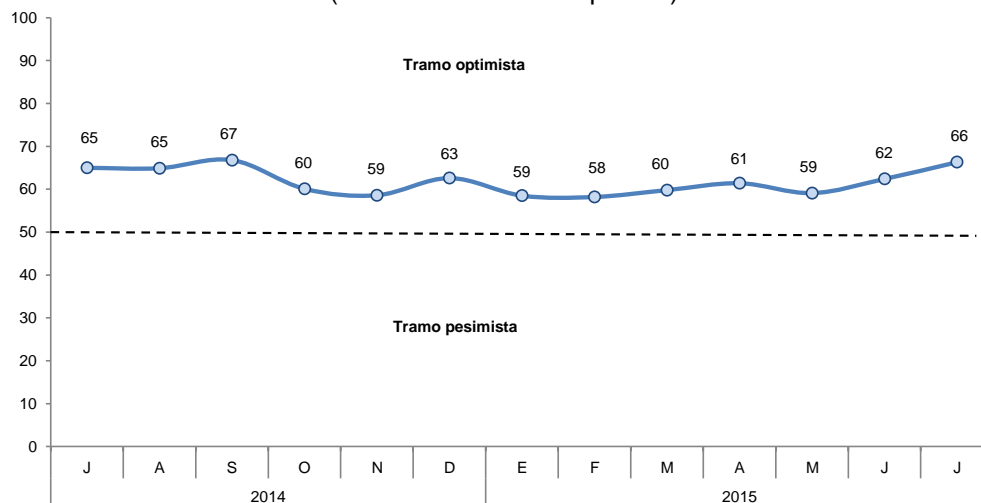

- El índice de la situación actual del negocio se ubicó en 68 puntos, incrementándose 4 puntos respecto al mes de junio. El resultado obedece a un mejor desempeño de las empresas del sector comercio.

GRÁFICO N° 8
SITUACIÓN ACTUAL DEL NEGOCIO
 ¿Cómo considera Ud. la situación actual de su negocio?

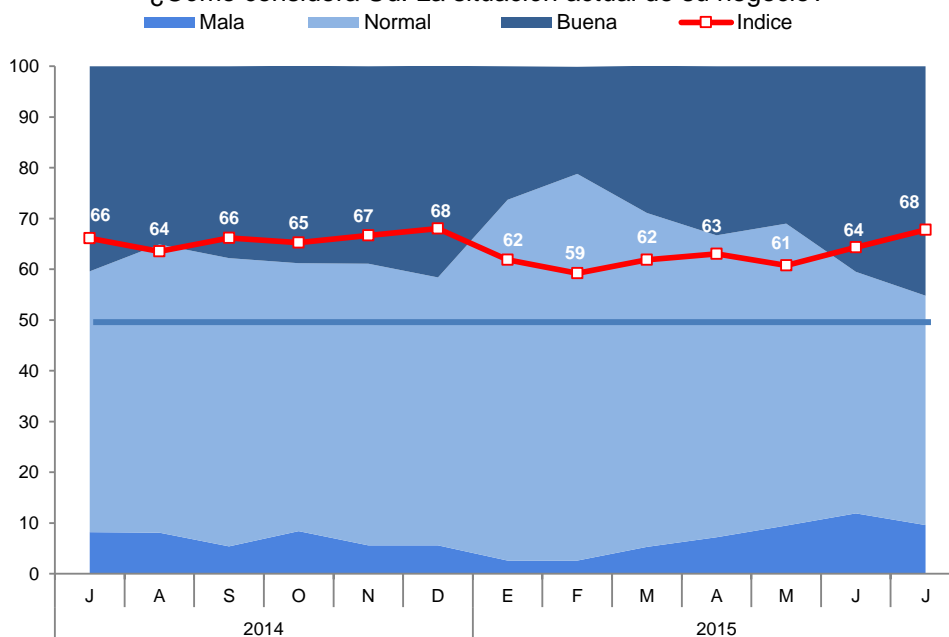

- El índice del nivel de ventas alcanzó 66 puntos, mayor en 3 puntos con respecto al mes de junio. El sector que registró mejores niveles de ventas fue comercio.

**GRÁFICO Nº 9
NIVEL DE VENTAS**

Respecto al mes anterior. ¿Cómo considera el nivel de ventas?

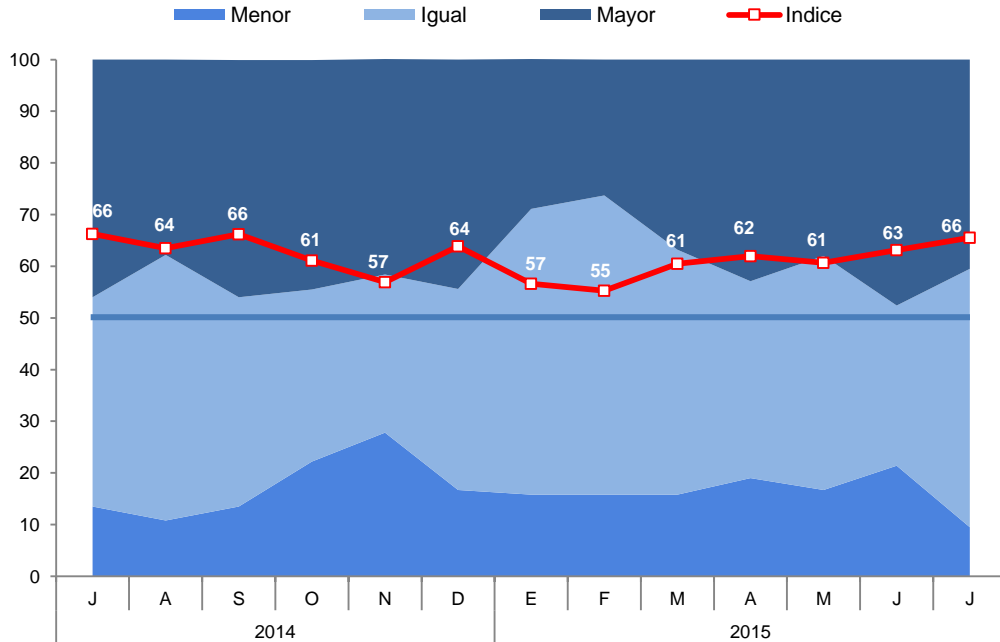

- El índice de acceso al crédito presentó una reducción de 5 puntos en relación al mes previo. Las empresas de los sectores comercio, servicio y manufactura indicaron un deterioro de su percepción de acceso al crédito.

**GRÁFICO Nº 10
SITUACIÓN DE ACCESO AL CRÉDITO DE LA EMPRESA**
¿Cómo considera Ud. la situación de acceso al crédito de su empresa?

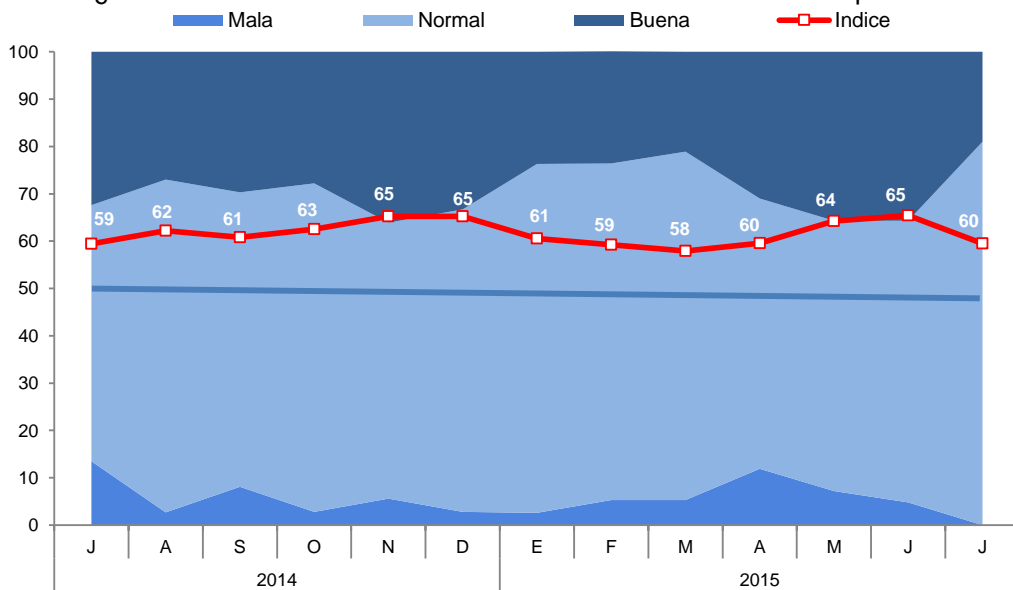

- El índice de la situación financiera de la empresa se ubicó en 62 puntos, creciendo 1 punto respecto al mes de junio. Las empresas de los sectores comercio y servicios calificaron su situación financiera como buena.

GRÁFICO Nº 11
SITUACIÓN FINANCIERA DE LA EMPRESA
 ¿Cómo considera Ud. la situación financiera de su empresa?

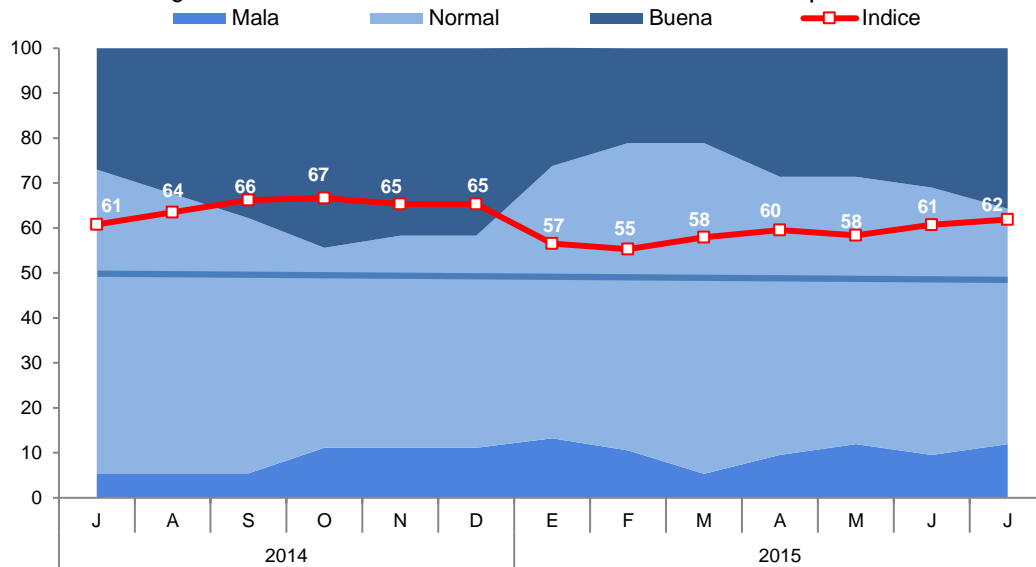

- El índice de las expectativas del nivel de la demanda de los productos de las empresas para los próximos 3 meses se redujo a 61 puntos. El sector manufactura espera tener una menor demanda de sus productos.

GRÁFICO Nº 12
EXPECTATIVA DE DEMANDA DE SUS PRODUCTOS A 3 MESES

Indique su previsión para los próximos tres meses respecto a la demanda de los productos de su empresa

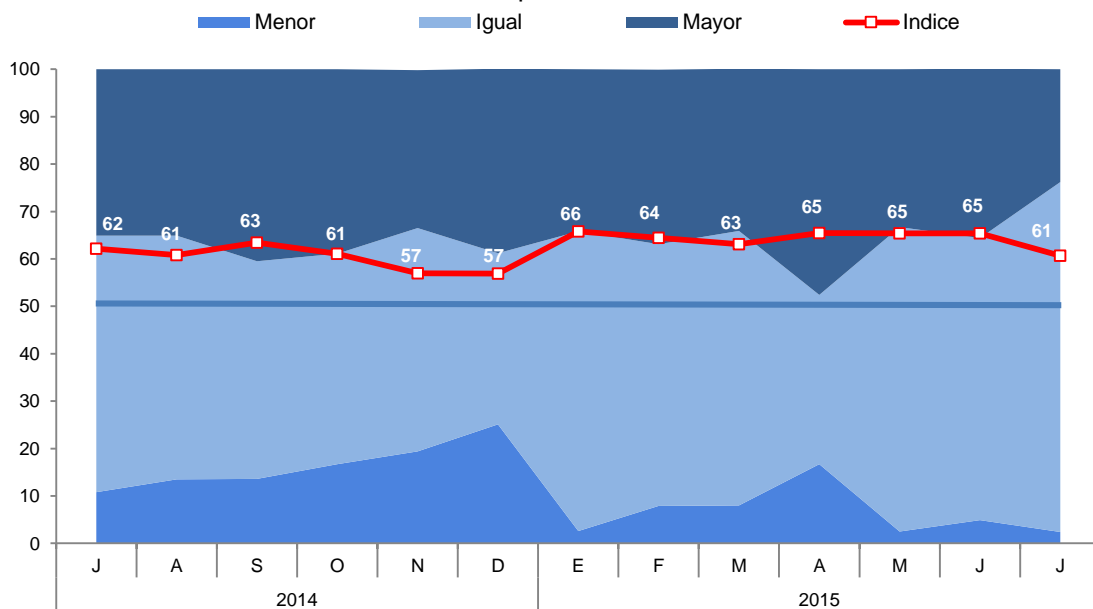

- El índice de contratación de personal en los próximos 3 meses decreció 4 puntos, frente al mes previo. El sector servicios espera contratar un número menor de personal.

GRÁFICO Nº 13
EXPECTATIVA DE CONTRATACIÓN DE PERSONAL A 3 MESES

Indique su previsión para los próximos tres meses respecto al número de personal empleado en su empresa

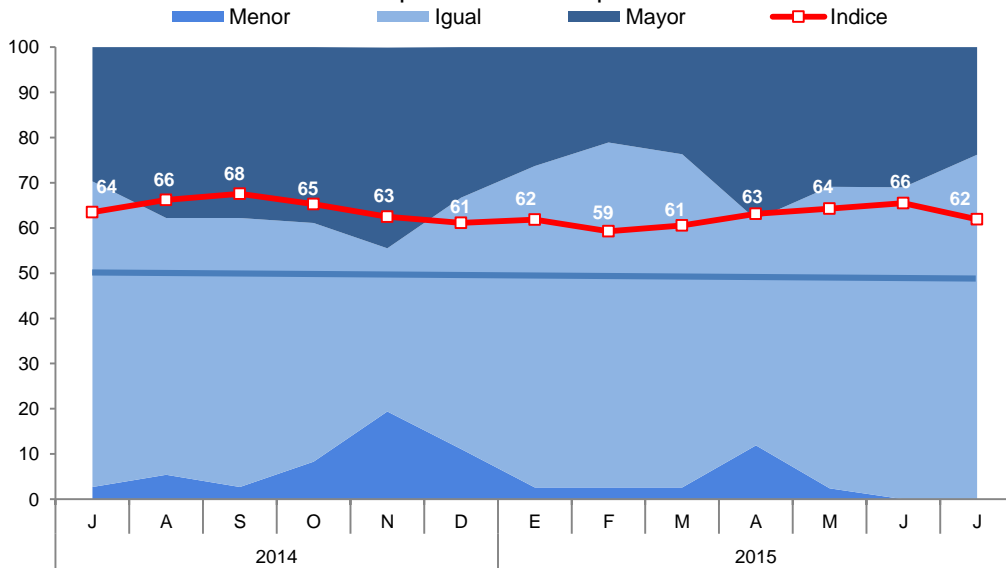

VII. ANEXOS



ANEXO 2

**APURÍMAC: PRODUCCIÓN PESQUERA 1/
(T.m.)**

	2014						2015							
	JUL	AGO	SET	OCT	NOV	DIC	ENE	FEB	MAR	ABR	MAY	JUN	JUL	
CHD 2/	18	17	14	10	11	10	4	7	8	13	10	11	11	CHD 2/
1. Fresco	18	17	14	10	11	10	4	7	8	13	10	11	11	1. Fresco

1/ Cifras Preliminares.

2/ Consumo Humano Directo.

FUENTE: PRODUCE - Apurímac.

Elaboración: BCRP, Sucursal Cusco. Departamento de Estudios Económicos.

ANEXO 3

APURÍMAC: PRODUCCIÓN MINERA 1/

	2014						2015							
	JUL	AGO	SET	OCT	NOV	DIC	ENE	FEB	MAR	ABR	MAY	JUN		JUL
MINERÍA METÁLICA 2/														MINERÍA METÁLICA 2/
Oro (Onzas troy)	12	0	0	11	0	0	0	0	9 000	4 595	4 915	5 316	5 153	Oro (Onzas troy)
Plata (Onzas troy)	32	0	0	0	0	0	0	0	1 125	579	675	868	900	Plata (Onzas troy)

1/ Cifras preliminares

2/ Contenido fino

Fuente: MINEM

Elaboración: BCRP. Sucursal Cusco. Departamento de Estudios Económicos

ANEXO 4

APURÍMAC: EXPORTACIONES POR GRUPO DE PRODUCTOS 1/
(Valores FOB en Miles de US\$)

GRUPO	2014						2015							GRUPO
	JUL	AGO	SET	OCT	NOV	DIC	ENE	FEB	MAR	ABR	MAY	JUN	JUL	
Productos Tradicionales	3 375	2 529	2 404	2 517	2 579	77	2 538	193	2 376	4 576	2 312	2 041	1 528	Productos Tradicionales
Agrícolas	0	0	0	0	114	77	89	193	0	0	0	87	0	Agrícolas
Mineros	3 375	2 529	2 404	2 517	2 465	0	2 449	0	2 376	4 576	2 312	1 955	1 528	Mineros
Productos no Tradicionales	462	0	87	54	89	23	25	49	1	3	10	38	47	Productos no Tradicionales
Agropecuarios	100	0	87	54	89	23	0	49	0	3	10	38	47	Agropecuarios
Textiles	0	0	0	0	0	0	0	0	0	0	0	0	0	Textiles
Maderas y papeles, y sus manufacturas	1	0	0	0	0	0	0	0	0	0	0	0	0	Maderas y papeles, y sus manufacturas
Químicos	2	0	0	0	0	0	0	0	0	0	0	0	0	Químicos
Minerales no metálicos	0	0	0	0	0	0	0	0	0	0	0	0	0	Minerales no metálicos
Sidero-metalúrgico y joyería	12	0	0	0	0	0	25	0	1	0	0	0	0	Sidero-metalúrgico y joyería
Metal-mecánicos	97	0	0	0	0	0	0	0	0	0	0	0	0	Metal-mecánicos
Otros	251	0	0	0	0	0	0	0	0	0	0	0	0	Otros
TOTAL EXPORTACIONES	3 838	2 529	2 491	2 571	2 667	101	2 563	243	2 377	4 579	2 322	2 079	1 575	TOTAL EXPORTACIONES

1/ Cifras preliminares.

FUENTE : SUNAT.

ELABORACIÓN: BCRP, Sucursal Cusco. Departamento de Estudios Económicos.

ANEXO 6

APURÍMAC: INGRESOS CORRIENTES DEL GOBIERNO CENTRAL 1/

(Millones de nuevos soles)

	2014						2015							
	JUL	AGO	SET	OCT	NOV	DIC	ENE	FEB	MAR	ABR	MAY	JUN	JUL	
I. INGRESOS TRIBUTARIOS	5	6	5	7	7	7	8	6	6	7	6	6	7	I. INGRESOS TRIBUTARIOS
1. Impuestos a los Ingresos	3	3	2	3	3	4	4	3	3	4	3	3	3	1. Impuestos a los Ingresos
- Personas Naturales	1	1	1	1	1	1	1	1	1	1	1	1	1	- Personas Naturales
- Personas Jurídicas	2	2	2	2	2	2	3	2	2	2	2	2	2	- Personas Jurídicas
- Regularización	0	0	0	0	0	0	0	0	1	2	1	1	0	- Regularización
2. Impuestos a la Importación	0	0	0	0	0	0	0	0	0	0	0	0	0	2. Impuestos a la Importación
3. Impuestos General a las Ventas	2	3	2	2	3	3	3	2	2	2	2	2	2	3. Impuestos General a las Ventas
- Operaciones Internas	2	3	2	2	3	3	3	2	2	2	2	2	2	- Operaciones Internas
- Operaciones Externas	0	0	0	0	0	0	0	0	0	0	0	0	0	- Operaciones Externas
4. Impuestos Selectivo al Consumo	0	0	0	0	0	0	0	0	0	0	0	0	0	4. Impuestos Selectivo al Consumo
5. Otros Ingresos Tributarios	1	0	1	1	1	1	1	0	1	1	1	1	1	5. Otros Ingresos Tributarios
II. INGRESOS NO TRIBUTARIOS	0	0	1	1	1	1	1	0	1	0	0	1	0	II. INGRESOS NO TRIBUTARIOS
INGRESOS CORRIENTES (I+II)	6	6	6	7	7	8	9	6	7	7	6	7	7	INGRESOS CORRIENTES (I+II)

1/ Debido al redondeo de los datos parciales, los totales pueden diferir de la suma de las partes

Fuente: SUNAT

ELABORACIÓN: BCRP. Sucursal Cusco. Departamento de Estudios Económicos.

ANEXO 7

APURÍMAC: GASTOS NO FINANCIEROS DEL GOBIERNO NACIONAL 1/ 2/
(Millones de nuevos soles)

	2014						2015						
	JUL	AGO	SET	OCT	NOV	DIC	ENE	FEB	MAR	ABR	MAY	JUN	JUL
GASTOS NO FINANCIEROS	55	77	38	67	57	117	55	52	41	61	113	68	54
a. GASTOS CORRIENTES	27	49	16	47	22	65	37	43	36	51	22	59	25
1. Remuneraciones	8	7	7	7	6	9	15	9	9	9	9	10	11
2. Bienes y servicios	16	8	5	19	7	14	19	4	8	16	8	7	8
3. Transferencias	2	34	4	21	9	43	4	30	19	25	6	42	7
b. GASTO DE CAPITAL	28	28	22	19	35	51	18	9	5	10	90	9	29
1. Formación bruta de capital	28	25	21	19	35	47	18	9	5	10	90	9	25
2. Otros gastos de capital	0	3	1	0	0	4	0	0	0	0	1	0	4

1/ Información actualizada al 31 de julio de 2015.

2/ Debido al redondeo de los datos parciales, los totales pueden diferir de la suma de las partes.

Fuente: Ministerio de Economía y Finanzas.

Elaboración: BCRP, Sucursal Cusco. Departamento de Estudios Económicos.

ANEXO 8

APURÍMAC: GASTOS NO FINANCIEROS DEL GOBIERNO REGIONAL 1/ 2/
(Millones de nuevos soles)

	2014						2015						
	JUL	AGO	SET	OCT	NOV	DIC	ENE	FEB	MAR	ABR	MAY	JUN	JUL
GASTOS NO FINANCIEROS	79	59	54	54	63	100	48	37	62	52	64	79	48
a. GASTOS CORRIENTES	45	41	42	44	47	74	43	35	44	40	44	62	30
1. Remuneraciones	32	28	27	28	34	44	34	26	31	26	27	42	20
2. Bienes y servicios	9	11	12	11	10	22	5	6	10	10	13	17	7
3. Transferencias	4	3	3	4	3	9	3	3	3	3	4	4	2
b. GASTO DE CAPITAL	33	17	12	10	16	26	5	2	18	13	20	16	18
1. Formación bruta de capital	32	17	12	10	16	26	5	2	18	13	20	16	18
2. Otros gastos de capital	1	0	0	0	0	0	0	0	0	0	0	0	0

1/ Información actualizada al 31 de julio de 2015.

2/ Debido al redondeo de los datos parciales, los totales pueden diferir de la suma de las partes.

Fuente: Ministerio de Economía y Finanzas.

Elaboración: BCRP, Sucursal Cusco. Departamento de Estudios Económicos.

ANEXO 9

APURÍMAC: GASTOS NO FINANCIEROS DE LOS GOBIERNOS LOCALES 1/ 2/
(Millones de nuevos soles)

	2014						2015						
	JUL	AGO	SET	OCT	NOV	DIC	ENE	FEB	MAR	ABR	MAY	JUN	JUL
GASTOS NO FINANCIEROS	41	41	41	49	53	127	4	14	24	19	23	31	47
a. GASTOS CORRIENTES	11	10	10	12	9	28	2	8	10	10	10	11	10
1. Remuneraciones	3	2	2	3	2	4	1	3	3	3	2	3	3
2. Bienes y servicios	6	6	5	5	5	15	1	4	7	6	7	7	7
3. Transferencias	2	2	2	4	2	9	0	1	0	1	1	2	1
b. GASTO DE CAPITAL	30	31	32	37	43	98	1	6	14	10	13	19	36
1. Formación bruta de capital	30	31	32	37	43	98	1	6	14	10	13	19	36
2. Otros gastos de capital	0	0	0	0	0	0	0	0	0	0	0	0	0

1/ Información actualizada al 31 de julio de 2015.

2/ Debido al redondeo de los datos parciales, los totales pueden diferir de la suma de las partes.

Fuente: Ministerio de Economía y Finanzas.

Elaboración: BCRP, Sucursal Cusco. Departamento de Estudios Económicos.

ANEXO 10

APURÍMAC: CRÉDITO 1/ 2/
(Saldos en millones de Nuevos Soles)

ENTIDADES FINANCIERAS	2014						2015							ENTIDADES FINANCIERAS
	JUL	AGO	SET	OCT	NOV	DIC	ENE	FEB	MAR	ABR	MAY	JUN	JUL	
I. BANCO DE LA NACION	47	48	49	49	49	49	50	50	51	51	52	52	53	I. BANCO DE LA NACION
II. AGROBANCO	10	10	10	11	11	12	12	12	12	12	12	12	11	II. AGROBANCO
III. BANCA MÚLTIPLE	101	103	105	104	106	108	106	108	144	149	152	154	156	III. BANCA MÚLTIPLE
IV. INSTITUCIONES NO BANCARIAS	462	469	471	476	479	483	477	482	452	457	462	462	463	IV. INSTITUCIONES NO BANCARIAS
Cajas Municipales	320	324	323	325	328	332	328	331	334	338	341	341	341	Cajas Municipales
Cajas Rurales	58	60	62	63	64	65	63	64	63	64	66	66	66	Cajas Rurales
Edpymes	0	0	0	0	0	0	0	0	0	0	0	0	0	Edpymes
Financieras	83	85	86	88	86	86	86	86	55	55	56	55	56	Financieras
TOTAL	620	631	634	640	646	652	645	651	659	669	678	680	682	TOTAL
En M/N	603	614	618	624	630	637	630	637	645	656	665	667	670	En M/N
En M/E	17	17	17	16	16	15	15	15	14	14	13	12	12	En M/E

1/ Cifras Preliminares

2/ Debido al redondeo de los datos parciales, los totales pueden diferir de la suma de las partes.

FUENTE: Superintendencia de Banca, Seguros y AFP SBS.

ELABORACION: BCRP - Sucursal Cusco. Departamento de Estudios Económicos.

ANEXO 11



APURÍMAC: DEPÓSITOS 1/ 2/
(Saldos en millones de Nuevos Soles)

INSTITUCIONES	2014						2015							INSTITUCIONES
	JUL	AGO	SET	OCT	NOV	DIC	ENE	FEB	MAR	ABR	MAY	JUN	JUL	
I. EMPRESAS BANCARIAS 3/	380	377	387	432	433	474	501	513	544	549	545	552	561	I. EMPRESAS BANCARIAS 3/
Depósitos a la vista	121	123	127	152	135	131	131	125	154	138	148	141	145	Depósitos a la vista
En m/n	119	121	124	149	131	127	128	122	152	135	146	139	142	En m/n
En m/e	2	2	2	3	3	4	3	2	2	3	2	3	3	En m/e
Depósitos de ahorro	196	191	194	206	215	242	247	254	242	240	231	230	245	Depósitos de ahorro
En m/n	177	173	178	188	197	225	228	233	221	219	209	208	222	En m/n
En m/e	19	18	17	18	18	18	19	21	21	21	21	22	24	En m/e
Depósitos a plazo	63	63	66	74	83	100	124	134	148	172	166	181	171	Depósitos a plazo
En m/n	60	60	62	70	79	96	119	129	142	166	162	177	168	En m/n
En m/e	3	3	4	4	4	4	5	5	5	5	4	4	3	En m/e
II. INSTITUCIONES NO BANCARIAS	126	127	124	125	128	135	133	135	134	132	135	135	137	II. INSTITUCIONES NO BANCARIAS
Depósitos a la vista	0	0	0	0	0	0	0	0	0	0	0	0	0	Depósitos a la vista
En m/n	0	0	0	0	0	0	0	0	0	0	0	0	0	En m/n
En m/e	0	0	0	0	0	0	0	0	0	0	0	0	0	En m/e
Depósitos de ahorro	70	70	68	68	69	75	72	72	71	68	69	70	71	Depósitos de ahorro
En m/n	67	67	65	65	66	73	69	69	68	65	66	67	67	En m/n
En m/e	3	3	3	3	3	3	3	3	3	3	3	3	3	En m/e
Depósitos a plazo	57	57	56	57	59	60	61	63	63	64	66	65	66	Depósitos a plazo
En m/n	51	51	51	52	54	55	56	57	58	59	60	60	61	En m/n
En m/e	6	6	5	5	5	5	5	5	5	5	5	5	5	En m/e
III. TOTAL	507	504	512	557	561	609	634	648	679	682	680	688	698	III. TOTAL
Depósitos a la vista	121	123	127	152	135	131	131	125	154	138	148	141	145	Depósitos a la vista
En m/n	119	121	124	149	131	127	128	122	152	135	146	139	142	En m/n
En m/e	2	2	2	3	3	4	3	2	2	3	2	3	3	En m/e
Depósitos de ahorro	266	261	262	274	284	318	319	326	313	309	300	300	316	Depósitos de ahorro
En m/n	244	240	243	253	263	298	297	303	289	284	275	275	289	En m/n
En m/e	22	20	19	20	20	20	22	24	24	24	25	25	27	En m/e
Depósitos a plazo	120	120	123	131	142	160	184	197	211	235	232	246	237	Depósitos a plazo
En m/n	111	111	113	122	133	150	174	186	201	225	222	237	229	En m/n
En m/e	9	9	9	9	9	9	10	10	10	10	10	10	9	En m/e

1/ Cifras Preliminares

2/ Debido al redondeo de los datos parciales, los totales pueden diferir de la suma de las partes

3/ Banca Múltiple y Banco de la Nación

FUENTE: Superintendencia de Banca, Seguros y AFP SBS.

ELABORACION: BCRP - Sucursal Cusco. Departamento de Estudios Económicos.

ANEXO 12



APURÍMAC: CARTERA PESADA 1/
(En porcentajes)

ENTIDADES FINANCIERAS	2014							2015						ENTIDADES FINANCIERAS
	JUN	JUL	AGO	SET	OCT	NOV	DIC	ENE	FEB	MAR	ABR	MAY	JUN	
I. BANCO DE LA NACIÓN	0,8	1,0	0,9	1,0	1,0	1,1	1,1	1,0	1,1	1,1	1,1	1,2	1,3	I. BANCO DE LA NACIÓN
II. AGROBANCO	2,8	3,1	3,6	3,3	3,3	2,5	2,5	2,7	2,6	3,1	3,6	3,2	3,6	II. AGROBANCO
III. BANCA MÚLTIPLE	3,1	4,1	3,3	4,3	3,5	3,9	4,1	3,8	3,6	3,2	4,2	4,4	5,4	III. BANCA MÚLTIPLE
IV. INSTITUCIONES NO BANCARIAS	4,4	4,5	4,6	4,5	4,6	4,6	3,9	4,4	4,6	4,4	4,7	4,8	4,6	IV. INSTITUCIONES NO BANCARIAS
Cajas Municipales	4,4	4,4	4,5	4,4	4,5	4,4	3,6	3,8	4,1	4,1	4,4	4,5	4,5	Cajas Municipales
Cajas Rurales de Ahorro y Crédito	4,9	5,2	5,2	5,2	5,1	5,0	4,4	5,8	6,0	5,5	5,5	5,7	4,3	Cajas Rurales de Ahorro y Crédito
Edpymes	15,7	15,0	15,9	17,5	13,7	10,3	6,5	5,2	5,5	10,9	15,9	13,4	8,2	Edpymes
Financieras	4,0	4,0	4,3	4,4	4,7	4,9	4,9	5,3	5,8	5,1	5,6	5,9	5,3	Financieras
TOTAL	3,9	4,1	4,1	4,1	4,2	4,2	3,7	4,0	4,2	3,9	4,3	4,4	4,5	TOTAL

1/ Cifras Preliminares.

FUENTE: Superintendencia de Banca, Seguros y AFP SBS.

ELABORACION: BCRP - Sucursal Cusco, Departamento de Estudios Económicos.