

BANCO CENTRAL DE RESERVA DEL PERÚ
SUCURSAL CUSCO



APURÍMAC: Síntesis de Actividad Económica
Mayo 2015¹

Departamento de Estudios Económicos

El Banco Central de Reserva del Perú (BCRP) ha considerado presentar un conjunto de indicadores sectoriales de actividad económica con la finalidad de poder realizar el seguimiento del desempeño de la economía departamental. Para el sector real, se ha utilizado el Valor Bruto de Producción a precios del año 2007 para los sectores disponibles. Cabe señalar que a partir de enero 2014, el Instituto Nacional de Estadística (INEI) ha realizado el cambio de año base (de 1994 a 2007) para la construcción del Producto Bruto Interno (PBI) nacional, estando en elaboración la desagregación departamental. En la medida que se publique referida información, el BCRP volvería a elaborar para cada departamento un indicador agregado de actividad económica.

¹ En el presente informe participaron Víctor Chique, Dante Madrid y Vanessa Ayma.

ÍNDICE

	<i>Página</i>
RESUMEN EJECUTIVO	3
I. ACTIVIDAD PRODUCTIVA.....	5
1. Actividad Primaria	5
1.1 Sector agropecuario.....	5
1.2 Sector pesca	6
1.3 Sector minería e hidrocarburos.....	7
2. Otros indicadores sectoriales.....	7
2.1 Arribos a los establecimientos de hospedaje.....	7
II. ASPECTOS LABORALES	8
1. Empleo	8
III. SECTOR EXTERNO.....	9
1. Exportaciones.....	9
IV. CRÉDITO Y DEPÓSITOS.....	10
1. Crédito.....	10
2. Depósitos	11
V. GASTO NO FINANCIERO DEL GOBIERNO GENERAL.....	13
1. Gasto corriente no financiero.....	13
2. Gasto de capital	13
VI. ENCUESTA DE PERCEPCIÓN REGIONAL	15
VII. ANEXOS	19



RESUMEN EJECUTIVO

Principales hechos de importancia

- En mayo, la producción **agropecuaria** mostró un desempeño positivo 8,1 por ciento interanual; mientras que, la producción **pesquera** tuvo un comportamiento negativo (-37,3 por ciento).
- Los otros indicadores como el total de créditos se expandió 11,5 por ciento. Así como también, el empleo (15,1 por ciento), el gasto público de capital (127,8 por ciento); mientras que, el número de arribos a los establecimientos de hospedaje decreció 0,6 por ciento.

Actividad Primaria

- El **sector agropecuario** creció 8,1 por ciento interanual en mayo, debido principalmente a la mayor producción de frijol grano seco (153,8 por ciento), olluco (49,5 por ciento) y papa (6,1 por ciento). En el acumulado de enero y mayo, este sector presentó un alza de 3,8 por ciento, respecto a similar periodo de 2014.
- El **sector pesca** decreció 37,3 por ciento frente a mayo de 2014, debido a la menor extracción de carpa (-51,8 por ciento), pejerrey (-43,3 por ciento), y trucha (-34,4 por ciento). En términos acumulados, este sector se contrajo 22,8 por ciento, debido a la menor extracción de trucha (-23,3 por ciento), pejerrey (-22,2 por ciento) y carpa (-21,3 por ciento).

Otros Indicadores de Actividad Económica

- El número de **arribos a los establecimientos de hospedaje** disminuyó 0,6 por ciento interanual, en mayo, este resultado obedeció a la menor llegada de visitantes extranjeros (-1,2 por ciento); así como también, el flujo de turistas nacionales decreció 0,5 por ciento. En enero - mayo, los arribos disminuyeron, respecto a similar periodo de 2014.
- El **empleo formal** en empresas de 10 a más trabajadores en la ciudad de Abancay se incrementó en 15,1 por ciento interanual, lo que se explicó por la mayor demanda laboral en el sector servicios (16,9 por ciento) y comercio (7,0 por ciento). En términos acumulados, el empleo creció 6,0 por ciento, frente a similar periodo de 2014.
- El **crédito**, que asciende a S/. 678 millones, creció 11,5 por ciento, con respecto a mayo de 2014, asociado al incremento del crédito hipotecario (19,1 por ciento).
- Por último, el **gasto de capital** alcanzó S/. 123 millones en mayo, traducándose en un ascenso de 127,8 por ciento interanual, en términos reales. El gasto de capital creció para el Gobierno Nacional (278,6 por ciento) y Gobierno Regional (175,3 por ciento). Durante enero – mayo, el gasto de capital tuvo un declive de 10,2 por ciento, respecto a similar periodo de 2014.

CUADRO N° 1
OTROS INDICADORES DE ACTIVIDAD ECONÓMICA
 (Variación % respecto a similar mes del año anterior)

	Dic.14	Ene.15	Feb.15	Mar.15	Abr.15	May.15
Arribos a los establecimientos de hospedaje	↑ 1,0	↑ 3,7	↑ 1,9	↑ 3,5	↓ -8,8	↓ -0,6
Empleo formal urbano 1/	↑ 8,9	↑ 5,2	↓ -13,1	↑ 15,4	↑ 8,4	↑ 15,1
Crédito total 2/	↑ 14,0	↑ 12,8	↑ 12,3	↑ 12,2	↑ 12,4	↑ 11,5
Crédito de consumo 2/	↑ 16,3	↑ 14,7	↑ 14,1	↑ 12,4	↑ 12,3	↓ -2,6
Crédito hipotecario 2/	↑ 17,5	↑ 17,5	↑ 18,1	↑ 16,0	↑ 18,7	↑ 19,1
Gasto de Capital 3/	↑ 8,1	↓ -52,6	↓ -65,1	↓ -21,1	↓ -43,3	↑ 127,8

1/ En empresas de 10 a más trabajadores situadas en la ciudad de Abancay.

2/ En términos nominales.

3/ En términos reales.

Fuentes: BCRP - Sucursal Cusco, MINCETUR, MTPE, SBS Y MEF.



I. ACTIVIDAD PRODUCTIVA

1. Actividad Primaria

1.1 Sector agropecuario

- En mayo, la actividad agropecuaria creció 8,1 por ciento interanual, explicado principalmente por la mayor producción agrícola (8,8 por ciento). En enero – mayo, la producción agropecuaria aumentó 3,8 por ciento, en comparación a similar periodo de 2014.
- El comportamiento positivo de la producción agrícola se debió a la mayor producción orientada al mercado externo y agroindustria (64,9 por ciento), y al mercado interno (6,3 por ciento). En el primer grupo destacó la mayor producción de amaranto - kiwicha (159,4 por ciento), quinua (135,9 por ciento) y haba grano seco (57,3 por ciento), y en el segundo grupo, la mayor producción de frijol grano seco (153,8 por ciento), olluco (49,5 por ciento) y papa (6,1 por ciento). En el acumulado de enero y mayo, la producción agrícola creció 5,1 por ciento, respecto a similar periodo de 2014.
- La producción pecuaria, tuvo un comportamiento positivo en mayo, principalmente por la mayor producción de carne de caprino (6,4 por ciento) y carne de ovino (3,1 por ciento). En el acumulado enero - mayo, la producción pecuaria declinó 0,3 por ciento, debido a la menor producción de fibra de alpaca (-6,2 por ciento).

CUADRO N° 2
SECTOR AGROPECUARIO 1/
(Miles de Toneladas)

Subsectores	Estructura		Mayo				Enero-Mayo			
	Porcentual	2 014	2 015	Var. %	Contribución al crecimiento 3/	2 014	2 015	Var. %	Contribución al crecimiento 3/	
										2013 2/
AGRICOLA	76.3			8.8	8.1			5.1	3.9	
Orientada al mercado externo y agroindustria 2/	4.7			64.9	2.5			35.7	1.2	
Quinua	0,6	1,0	2,2	135,9	1,6	1,0	2,5	142,0	0,9	
Amaranto - Kiwicha	0,3	0,2	0,4	159,4	0,7	0,2	0,4	137,1	0,4	
Haba grano seco	1,6	0,9	1,4	57,3	0,6	0,9	1,4	49,5	0,3	
Caña para alcohol	0,1	0,6	0,8	39,2	0,0	2,2	2,6	18,3	0,0	
Anís	0,5	0,0	0,0	--	--	0,0	0,0	--	--	
Tara	0,1	0,0	0,0	--	--	0,0	0,0	--	--	
Maíz amarillo duro	0,8	0,9	0,7	-26,1	-0,2	1,3	0,9	-31,5	-0,1	
Palta	0,7	0,5	0,3	-43,3	-0,2	2,4	2,0	-13,6	-0,2	
Orientada al mercado interno 2/	71,5			6,3	5,6			3,6	2,7	
Papa	37,9	119,8	127,0	6,1	3,3	172,2	173,7	0,9	0,4	
Frijol grano seco	3,6	0,9	2,3	153,8	2,8	1,8	2,8	60,0	1,1	
Olluco	3,0	7,4	11,1	49,5	1,8	11,6	14,3	23,5	0,7	
Oca	0,9	3,0	4,7	55,5	0,8	5,0	5,7	14,3	0,2	
Tomate	0,3	0,1	0,3	262,3	0,2	0,4	1,3	253,9	0,4	
Arveja grano seco	0,5	0,4	0,5	29,9	0,2	0,4	0,5	28,1	0,1	
Frijol vainita	0,0	0,0	0,1	350,0	0,1	0,0	0,4	947,1	0,2	
Zapallo	0,2	0,4	0,5	37,5	0,1	1,9	2,4	25,8	0,1	
Zanahoria	0,1	0,3	0,4	60,3	0,0	0,7	1,1	68,3	0,1	
Haba grano verde	0,6	0,7	0,7	10,1	0,0	2,5	2,9	18,4	0,1	
Maíz choclo	1,6	1,4	0,9	-36,6	-0,3	12,3	9,2	-25,6	-0,9	
Maíz amiláceo	12,0	16,7	14,3	-14,5	-2,9	17,2	14,7	-14,3	-1,5	
PECUARIO	23.7			0.5	0.0			-0.3	-0.1	
Carne de Caprino 4/	0,4	0,0	0,0	6,4	0,0	0,2	0,2	2,1	0,0	
Carne de Ovino 4/	2,0	0,2	0,2	3,1	0,0	1,0	1,0	-1,9	0,0	
Fibra Alpaca	0,7	0,0	0,0	-13,6	0,0	0,1	0,1	-6,2	0,0	
Carne de Porcino 4/	3,6	0,3	0,3	-2,4	0,0	1,6	1,6	-3,1	-0,1	
SECTOR AGROPECUARIO	100.0			8.1	8.1			3.8	3.8	

1/ Cifras preliminares

2/ A precios de 2007

3/ En base a la estructura porcentual de similar periodo de 2013

4/ Peso neto

Fuente: Ministerio de Agricultura y Riego

Elaboración: BCRP, Sucursal Cusco. Departamento de Estudios Económicos.



- En cuanto al avance de las siembras, correspondiente a la actual campaña agrícola (agosto 2014 – mayo 2015), se han instalado un total de 83 393 hectáreas, 1,1 por ciento mayor a similar periodo de la campaña anterior; habiéndose aumentado las siembras de quinua, olluco, maíz choclo, entre otros.

CUADRO N° 3
SUPERFICIE SEMBRADA 1/
(Hectáreas)

	Campaña agrícola 2/		Variación	
	2013/2014	2014/2015	Absoluta	Porcentual
CULTIVOS TRANSITORIOS	82 096	82 466	370	0,5
Quinua	2 129	3 565	1 436	67,4
Olluco	2 747	3 121	374	13,6
Maíz Choclo	2 035	2 377	342	16,8
Avena grano	251	530	279	111,2
Arveja grano seco	1 140	1 362	222	19,5
Oca	1 101	1 320	219	19,9
Frijol Grano Verde	0	175	175	--
Cebada grano	5 120	5 260	140	2,7
Haba grano verde	1 155	1 268	113	9,8
Frijol Vainita	25	117	92	368,0
Zanahoria	171	261	90	52,6
Ajo	42	109	67	159,5
Yuca	45	79	34	75,6
Lenteja grano seco	34	61	27	79,4
Brócoli	3	19	16	533,3
Otros	66 098	62 842	-3 256	-4,9
CULTIVOS PERMANENTES	373	927	554	148,5
Aguaymanto	311	769	458	147,3
Palta	59	116	57	96,6
Melocotón	1	29	28	2 800,0
Ciruela	2	13	11	550,0
Total	82 469	83 393	924	1,1

1/ Cifras preliminares

2/ De agosto 2014 a mayo 2015

Fuente: MINAGRI - Apurímac

Elaboración: BCRP, Sucursal Cusco. Departamento de Estudios Económicos

1.2 Sector pesca

- La producción pesquera en el mes de mayo se redujo 37,3 por ciento con respecto a similar mes del año 2014, debido a la menor producción de carpa (-51,8 por ciento), pejerrey (-43,3 por ciento), y trucha (-34,4 por ciento). En el acumulado enero – mayo, la producción pesquera disminuyó 22,8 por ciento, debido a la menor producción de trucha (-23,3 por ciento), pejerrey (-22,2 por ciento), y carpa (-21,3 por ciento); en tanto que, la producción de especies nativas creció 13,8 por ciento.

CUADRO N° 4
SECTOR PESCA 1/
(En toneladas)

	Mayo			Enero - Mayo		
	2014	2015	Var.%	2014	2015	Var.%
Consumo Humano Directo						
Fresco 2/	16	10	-37,3	53	41	-22,8
SECTOR PESCA			-37,3			-22,8

1/ A precios de 2007. Cifras preliminares

2/ Información proporcionada por PRODUCE - Apurímac.

Fuente: Ministerio de la Producción.

Elaboración: BCRP, Sucursal Cusco. Departamento de Estudios Económicos.

1.3 Sector minería e hidrocarburos

- En el mes de mayo de 2015, no se registró producción de minerales debido a la suspensión de operaciones de las empresas mineras.

2. Otros indicadores sectoriales

2.1 Arribos a los establecimientos de hospedaje

- El número de arribos a los establecimientos de hospedaje del departamento de Apurímac en mayo totalizó 28 808 personas, registrando una caída de 0,6 por ciento con relación a similar mes de 2014. El resultado obedeció a la disminución de arribos de turistas extranjeros (-1,2 por ciento), y de turistas nacionales (-0,5 por ciento). En el acumulado enero - mayo, los arribos disminuyeron con respecto a similar periodo de 2014, por los menores arribos nacionales (-0,3 por ciento).

GRÁFICO N° 1
EVOLUCIÓN DE ARRIBOS A ESTABLECIMIENTOS DE HOSPEDAJE
(Variación %)

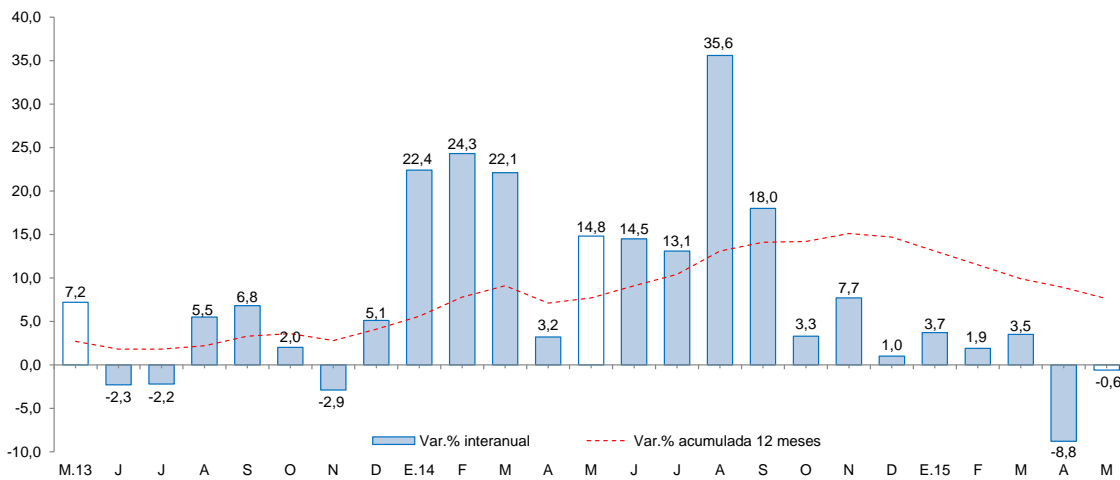

Fuente: Encuesta Mensual a Establecimientos de Hospedaje Temporal - MINCETUR.



II. ASPECTOS LABORALES

1. Empleo

- El empleo en la ciudad de Apurímac, en empresas privadas formales de 10 a más trabajadores, presentó una mejora de 15,1 por ciento en mayo, este incremento se debió a la mayor demanda laboral del sector servicios (16,9 por ciento) y comercio (7,0 por ciento). En el acumulado enero – mayo, el empleo creció 6,0 por ciento, frente a similar periodo de 2014.

CUADRO N° 5
CIUDAD DE APURÍMAC: ÍNDICE MENSUAL DE EMPLEO EN EMPRESAS PRIVADAS
FORMALES DE 10 Y MÁS TRABAJADORES POR RAMA DE ACTIVIDAD ECONÓMICA 1/
 (Octubre 2010=100)

	Mayo			Enero - Mayo		
	2014	2015	Var.%	2014	2015	Var.%
Comercio	80,5	86,1	7,0	82,9	93,5	12,7
Transporte, almacenes y comunicaciones	150,0	150,0	0,0	142,0	148,0	4,2
Servicios 2/	103,2	120,7	16,9	89,6	94,8	5,8
Total	101,3	116,5	15,1	89,2	94,6	6,0

Nota: La información corresponde al primer día de cada mes.

1/ Cifras preliminares.

2/ Conformada por las subramas servicios prestados a empresas, restaurantes y hoteles, establecimientos financieros, enseñanza, servicios sociales y comunales; y electricidad, gas y agua.

Fuente: MTPE - Encuesta Nacional de Variación del Empleo (ENVME)

Elaboración: BCRP, Sucursal Cusco. Departamento de Estudios Económicos.

GRÁFICO N° 2
CIUDAD DE APURÍMAC: EMPLEO FORMAL URBANO EN EMPRESAS DE 10 A MÁS TRABAJADORES
 (Variación % respecto a similar mes del año anterior)

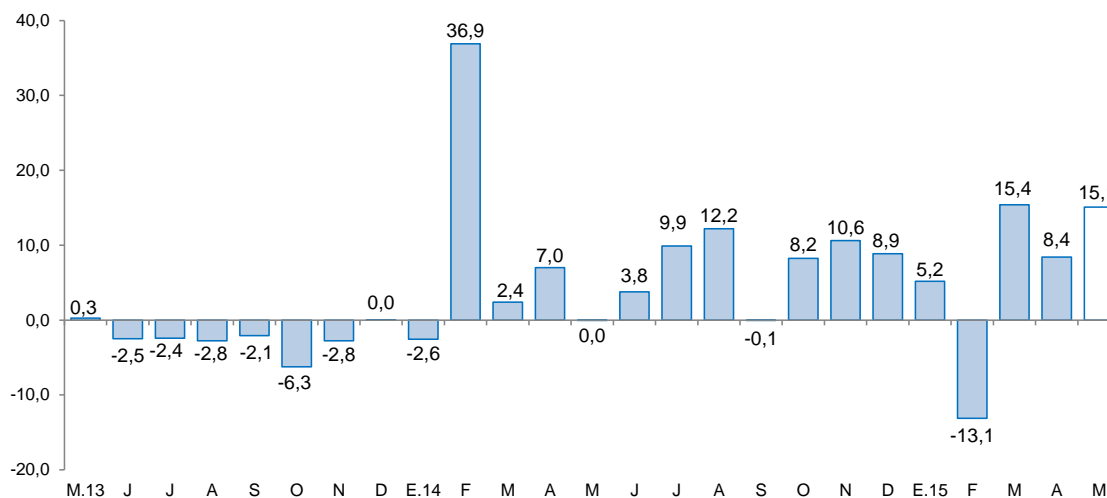

Fuente: Ministerio de Trabajo y Promoción del Empleo.



III. SECTOR EXTERNO

1. Exportaciones

- Las exportaciones del departamento de Apurímac, en el mes de mayo totalizaron US\$ 2,3 millones, US\$ 2,2 millones mayor respecto a igual mes de 2014.
- En las exportaciones tradicionales (US\$ 2,3 millones), el comportamiento positivo es atribuible a la mayor venta de productos mineros, principalmente plata.
- En las exportaciones no tradicionales (US\$ 10 mil), su disminución se explicó por el menor valor exportado de productos agropecuarios, específicamente frijol común.
- Durante enero – mayo, las exportaciones acumularon un valor US\$ 12,1 millones, resultando 22,7 por ciento menor al valor exportado en similar periodo del año previo. Las exportaciones no tradicionales y tradicionales acumularon caídas de 88,5 y 19,3 por ciento, respectivamente.

CUADRO Nº 6
EXPORTACIONES POR GRUPO DE PRODUCTOS 1/
(Valor FOB en miles de US\$)

GRUPO	Estructura %	Mayo		Enero - Mayo	
		2014	2015	2014	2015
PRODUCTOS TRADICIONALES	95,6	0	2 312	14 861	11 995
Agrícolas	0,6	0	0	0	282
Mineros	95,0	0	2 312	14 861	11 713
PRODUCTOS NO TRADICIONALES	4,4	125	10	768	88
Agropecuarios	3,2	125	10	723	62
Textiles	0,0	0	0	0	0
Maderas y papeles, y sus manufacturas	0,0	0	0	0	0
Químicos	0,0	0	0	0	0
Minerales no metálicos	0,1	0	0	45	0
Sidero - metalúrgico y joyería	0,0	0	0	0	26
Metal-mecánicos	0,3	0	0	0	0
Otros	0,8	0	0	1	0
TOTAL EXPORTACIONES	100,0	125	2 322	15 630	12 084

1/ Cifras preliminares.

Fuente: SUNAT.

Elaboración: BCRP, Sucursal Cusco. Departamento de Estudios Económicos.

- Entre enero y mayo, el principal destino de las exportaciones fue Canadá (97,0 por ciento). El principal producto exportado a este mercado fue plata.

IV. CRÉDITO Y DEPÓSITOS

1. Crédito

- El saldo del crédito en mayo fue de S/. 678 millones, creció 11,5 por ciento interanual, mostrando un menor ritmo de crecimiento respecto a igual mes del año 2014, que fue de (19,6 por ciento).
- En las instituciones no bancarias, que intermedió el 68,1 por ciento del crédito, se reportó un aumento de 1,9 por ciento interanual, básicamente asociado a las cajas rurales (18,7 por ciento) y cajas municipales (7,2 por ciento). De igual modo, el crédito en la banca múltiple que concentró el 22,4 por ciento del crédito total, aumentó 54,6 por ciento.
- Por tipo de crédito, la financiación a las empresas se incrementó en 17,5 por ciento. Por su parte, el crédito a personas se expandió 0,3 por ciento, explicado por el crecimiento del crédito hipotecario (19,1 por ciento).
- El crédito en moneda nacional es el más dinámico, mostrando un incremento de 12,6 por ciento interanual, a diferencia del crédito en moneda extranjera que se redujo 26,4 por ciento. Asimismo, la dolarización pasó de 2,9 por ciento en mayo de 2014 a 1,9 por ciento en igual mes de 2015, resaltando la preferencia por los préstamos en moneda nacional.

CUADRO N° 7
CRÉDITO
(Saldos en millones de nuevos soles)

	A MAYO			
	2014	2015	Estruct. % 2015	Var. Nom. 2015/2014
Banco de la Nación 1/	46	52	7,7	13,0
Agrobanco 2/	11	12	1,8	16,2
Banca múltiple	98	152	22,4	54,6
Instituciones no bancarias	453	462	68,1	1,9
Cajas Municipales	318	341	50,2	7,2
Cajas Rurales	55	66	9,7	18,7
Financieras	80	56	8,2	-30,5
Edpymes	0	0	0,0	-28,1
TOTAL	608	678	100,0	11,5
A empresas	395	464	68,4	17,5
A personas	213	214	31,6	0,3
Consumo	185	180	26,5	-2,6
Hipotecario	29	34	5,0	19,1
En MN	590	665	98,1	12,6
En ME	18	13	1,9	-26,4

1/ Considera sólo los créditos de consumo e hipotecario.

2/ No considera los créditos a las demás empresas del sistema financiero.

Fuente: SBS y AFP.

Elaboración: BCRP, Sucursal Cusco. Departamento de Estudios Económicos.



GRÁFICO Nº 3
EVOLUCIÓN DEL CREDITO

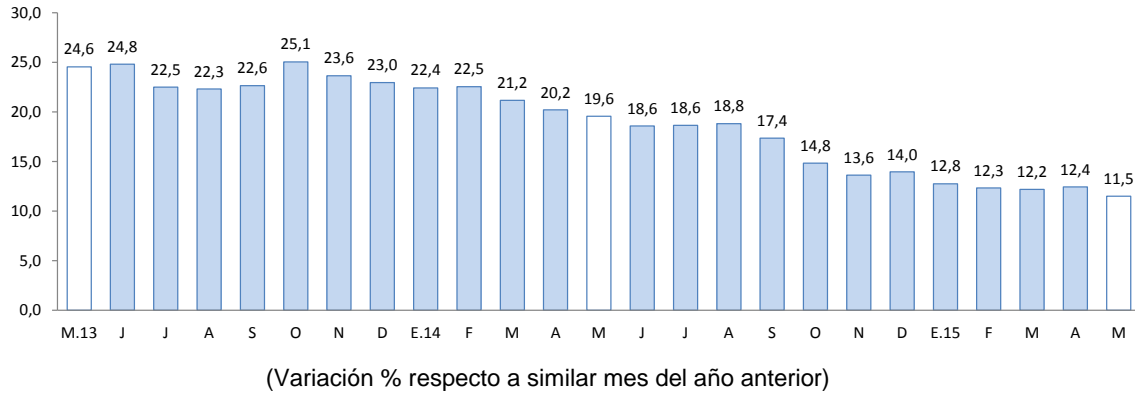

Fuente: SBS y AFP.

- La tasa de morosidad en abril fue de 4,3 por ciento, presentando un incremento de 0,2 de punto porcentual, respecto al mismo mes de 2014. En las instituciones no bancarias, la morosidad se situó en 4,7 por ciento y en la banca múltiple en 4,2 por ciento.

GRÁFICO Nº 4
TASA DE MOROSIDAD 1/ 2/
(Porcentaje)

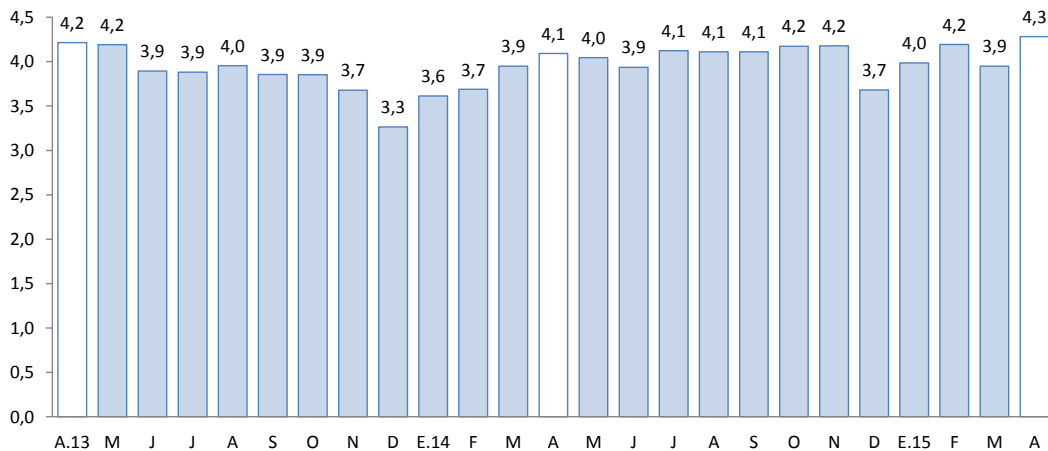

1/ Preliminar

2/ Morosidad = (créditos vencidos + créditos en cobranza judicial)/colocaciones brutas

Fuente: Superintendencia de Banca, Seguros y AFP.

2. Depósitos

- Los depósitos en el departamento de Apurímac, cuyo saldo fue de S/. 680 millones, crecieron 36,2 por ciento, mayor a lo registrado en mayo de 2014, que fue de (4,5 por ciento).



- Por tipo de depósitos, se registró mayor captación de depósitos a plazo (82,3 por ciento), de ahorro (22,2 por ciento) y a la vista (17,2 por ciento).
- Por tipo de instituciones, los depósitos crecieron en la banca múltiple (62,8 por ciento) y en las instituciones no bancarias (11,4 por ciento), destacando el impulso captador de las cajas municipales (11,8 por ciento).
- Los depósitos en moneda nacional crecieron 37,9 por ciento, y en moneda extranjera en 12,7 por ciento. La dolarización de los depósitos, descendió de 6,5 por ciento en mayo de 2014 a 5,4 por ciento en el mismo mes de 2015.

CUADRO Nº 8
DEPÓSITOS
(Saldos en millones de nuevos soles)

	A MAYO			
	2014	2015	Estruct. % 2015	Var. Nom. 2015/2014
Banco de la Nación	166	200	29,4	20,4
Banca múltiple	212	345	50,8	62,8
Instituciones no bancarias	121	135	19,8	11,4
Cajas Municipales	94	105	15,5	11,8
Cajas Rurales de Ahorro y Crédito	24	26	3,9	9,3
Financieras	3	4	0,5	15,7
TOTAL	499	680	100,0	36,2
Depósitos a la vista	126	148	21,8	17,2
Depósitos de ahorro	246	300	44,1	22,2
Depósitos a plazo	127	232	34,1	82,3
En M/N	467	643	94,6	37,9
En ME	33	37	5,4	12,7

Fuente: SBS y AFP.

Elaboración: BCRP, Sucursal Cusco. Departamento de Estudios Económicos.

GRÁFICO Nº 5
EVOLUCIÓN DE LOS DEPÓSITOS
(Variación % respecto a similar mes del año anterior)

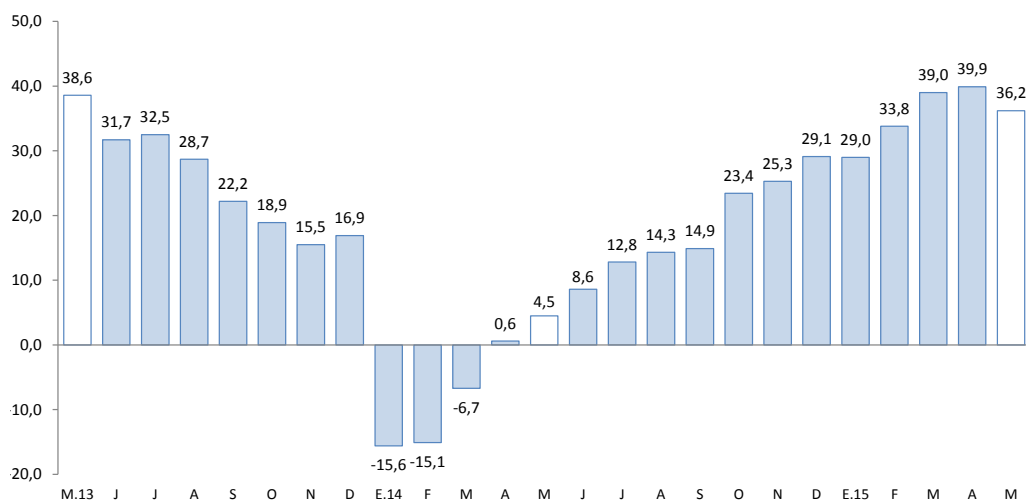

Fuente: SBS y AFP.

V. GASTO NO FINANCIERO DEL GOBIERNO GENERAL

1. Gasto corriente no financiero

- El gasto corriente no financiero disminuyó 0,9 por ciento interanual en mayo, en términos reales, por el menor gasto del Gobierno Nacional (17,1 por ciento), de los Gobiernos Locales (10,7 por ciento) y un mayor gasto del Gobierno Regional (13,0 por ciento). Los resultados del Gobierno Nacional, y de los Gobiernos Locales se deben a los menores gastos en Transferencias (62,0 por ciento), y (72,6 por ciento) respectivamente, en el Gobierno Regional, se debe al mayor gasto en Bienes y Servicios (30,3 por ciento).
- En el acumulado de enero y mayo de 2015, el gasto corriente no financiero se expandió 9,6 por ciento, en términos reales, debido al incremento del gasto del Gobierno Nacional (15,5 por ciento) y del Gobierno Regional (9,6 por ciento); en tanto que, el gasto de los Gobiernos Locales decreció 12,3 por ciento.

CUADRO Nº 9
GASTO CORRIENTE NO FINANCIERO 1/2/
(Millones de nuevos soles)

	Mayo			Enero-Mayo		
	2014	2015	Var.%real	2014	2015	Var.%real
Gobierno Nacional	26	22	-17,1	158	188	15,5
Gobierno Regional	38	44	13,0	182	205	9,6
Gobiernos Locales	11	10	-10,7	43	39	-12,3
Total	75	77	-0,9	383	432	9,6

1/ Información actualizada al 31 de mayo de 2015.

2/ Comprende el gasto en remuneraciones, bienes y servicios y transferencias, en términos brutos.

Fuente: Ministerio de Economía y Finanzas.

Elaboración: BCRP, Sucursal Cusco. Departamento de Estudios Económicos.

2. Gasto de capital

- En mayo de 2015, el gasto de capital en el departamento de Apurímac, correspondiente a los tres niveles de gobierno, totalizó S/. 123 millones, resultando superior en 127,8 por ciento, respecto a



similar mes del año 2014. El gasto de capital se incrementó para el Gobierno Nacional (278,6 por ciento), para el Gobierno Regional (175,3 por ciento) y para los Gobiernos Locales disminuyó 43,7 por ciento.

- Durante enero – mayo, el gasto de capital acumuló un total de S/. 235 millones, 10,2 por ciento menor a lo registrado en similar periodo de 2014. El gasto decreció para el Gobierno Regional (-43,6 por ciento), para los Gobiernos Locales (-32,6 por ciento).
- En cuanto a la ejecución del gasto de capital hasta mayo de 2015, los tres niveles de gobierno han ejecutado en conjunto el 10,6 por ciento del gasto de capital programado en el Presupuesto Institucional Modificado (PIM); el Gobierno Regional registró un avance de 14,7 por ciento, el Gobierno Nacional 10,1 por ciento, y los gobiernos locales 8,4 por ciento.

CUADRO Nº 10
GASTO DE CAPITAL 1/ 2/
(Millones de nuevos soles)

	Mayo			Enero-Mayo		
	2014	2015	Var % real	2014	2015	Var % real
Gobierno Nacional	23	90	278,6	90	133	42,4
Gobierno Regional	7	20	175,3	99	58	-43,6
Gobiernos Locales	22	13	-43,7	63	44	-32,6
Total	52	123	127,8	253	235	-10,2

1/ Información actualizada al 31 de mayo de 2015.

2/ Comprende gastos en formación bruta de capital, y otros gastos de capital, en términos brutos.

Fuente: Ministerio de Economía y Finanzas.

Elaboración: BCRP, Sucursal Cusco. Departamento de Estudios Económicos.

GRÁFICO Nº 6
EVOLUCIÓN DEL GASTO DE CAPITAL
(Variación % real)

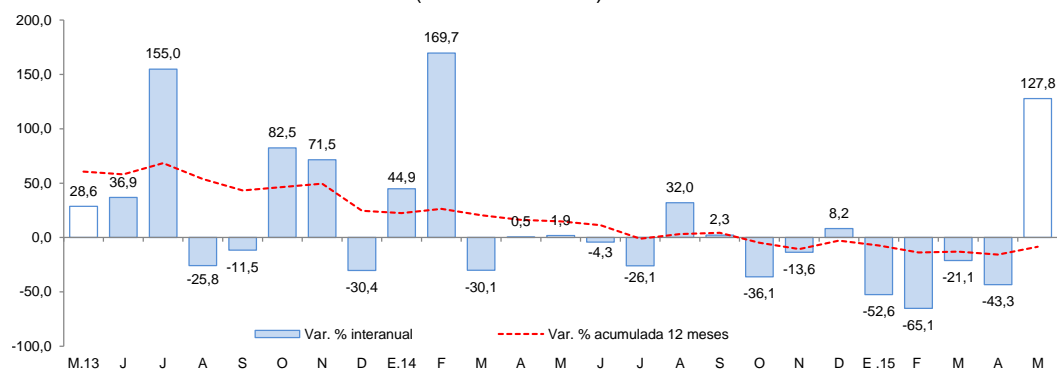

Fuente: Ministerio de Economía y Finanzas

- Los proyectos más importantes desarrollados por el Gobierno Nacional fueron:
 - Instalación de banda ancha para la conectividad integral y desarrollo social en la Región Apurímac (S/. 52,3 millones).



- Rehabilitación y mejoramiento de la carretera Andahuaylas – Pampachiri - Negromayo (S/. 23,8 millones).
- Entre los principales proyectos que desarrolló el Gobierno Regional, destacan:
 - Mejoramiento y ampliación de los sistemas de agua potable y alcantarillado de la ciudad de Abancay (S/. 6,7 millones).
 - Mejoramiento de los servicios educativos del colegio secundario J.B.S.O. de Ocobamba, distrito de Ocobamba, provincia de Chincheros (S/. 2,0 millones).
 - Proyecto de irrigación Chumbao (S/. 1,8 millones).
- Por último, los Gobiernos Locales han invertido en:
 - Ampliación del servicio de educación secundaria en la localidad de Challhuahuacho, distrito de Challhuahuacho, provincia de Cotabambas (S/. 1,0 millones).
 - Creación y mejoramiento de la oferta de servicios educativos en la institución educativa de Chahuani, distrito de Pichirhua, provincia de Abancay (S/. 794,1 miles).

VI. ENCUESTA DE PERCEPCIÓN REGIONAL

- El Índice de Confianza Empresarial Regional, que mide las expectativas de los empresarios, se ubicó en 59 puntos, permaneciendo en el tramo optimista. Haciendo una comparación con mayo de 2014, se observa que disminuyó 5 puntos.

GRÁFICO Nº 7
INDICE DE CONFIANZA EMPRESARIAL REGIONAL (ICER)
 (Índice de difusión en puntos)

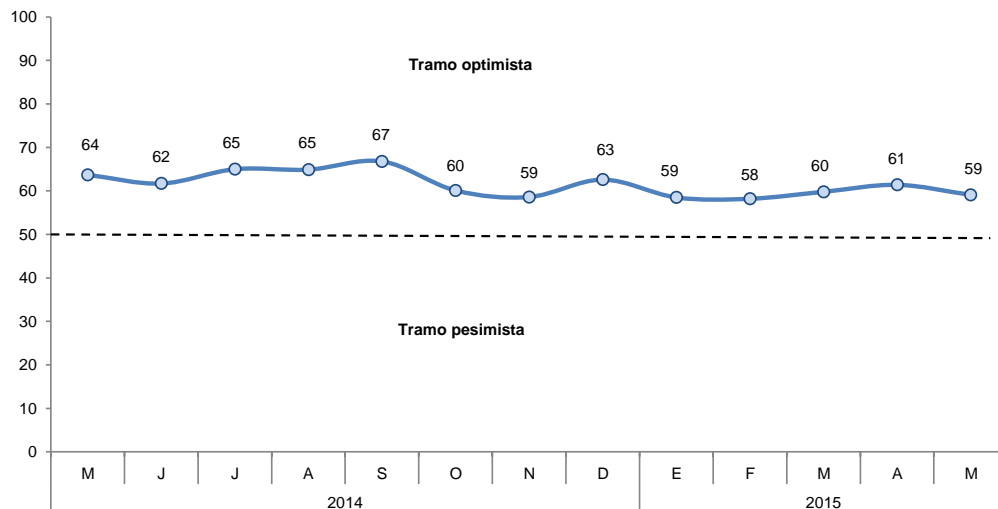

- El índice de la situación actual del negocio se ubicó en 61 puntos, disminuyendo 2 puntos respecto al mes de abril. El resultado obedece al peor desempeño de las empresas de los sectores manufactura y comercio.

GRÁFICO Nº 8
SITUACIÓN ACTUAL DEL NEGOCIO
 ¿Cómo considera Ud. La situación actual de su negocio?



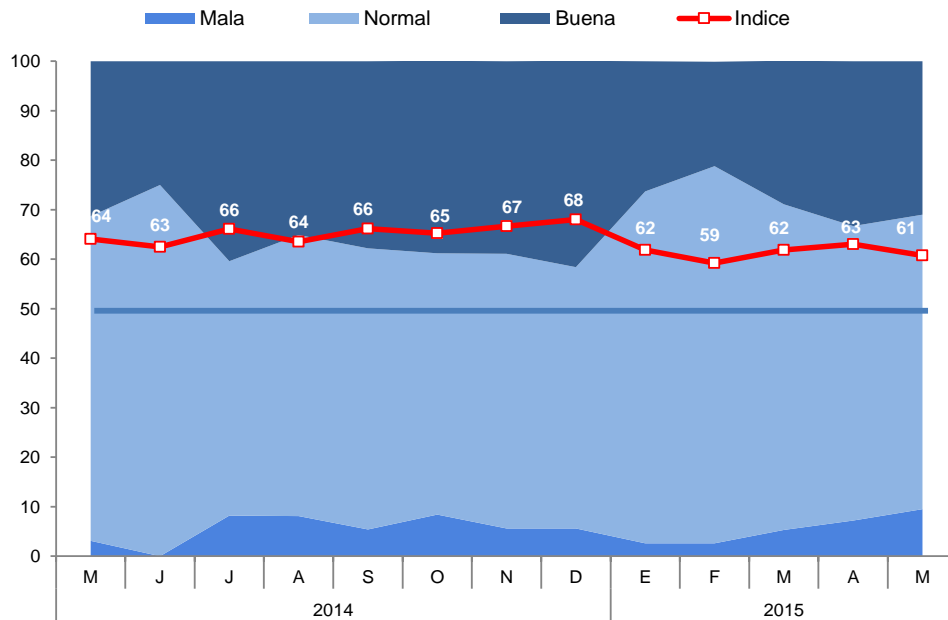

- El índice del nivel de ventas alcanzó 61 puntos, inferior en 1 punto con respecto al mes de abril. El sector que registró menores niveles de ventas fue servicios.

**GRÁFICO N° 9
NIVEL DE VENTAS**

Respecto al mes anterior. ¿Cómo considera el nivel de ventas?

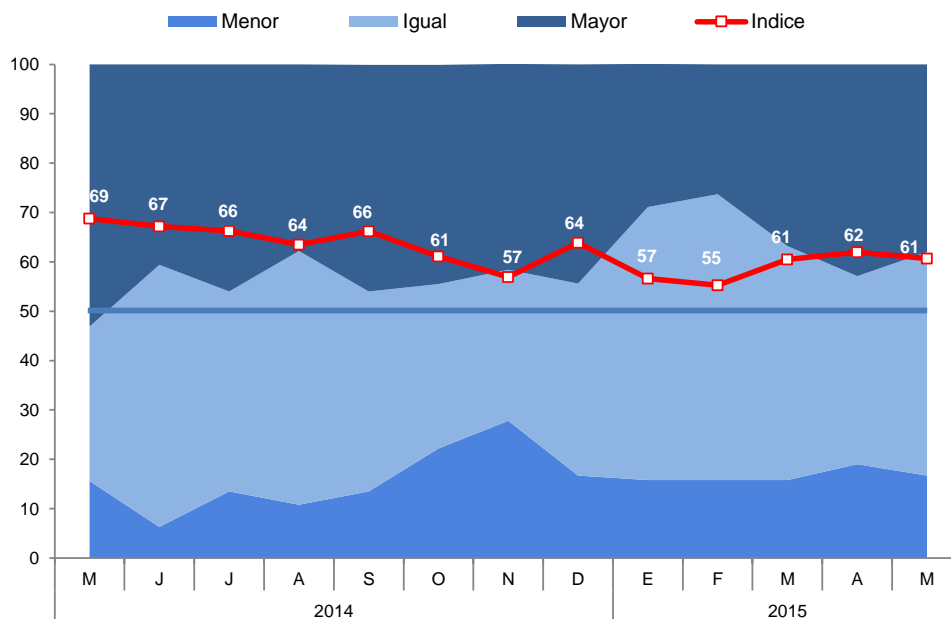

- El índice del acceso al crédito presentó un crecimiento de 4 puntos en relación al mes de abril. Las empresas que indicaron una situación favorable de acceso al crédito llegaron a representar el 36 por ciento.

GRÁFICO N° 10



SITUACIÓN DE ACCESO AL CRÉDITO DE LA EMPRESA
 ¿Cómo considera Ud. la situación de acceso al crédito de su empresa?

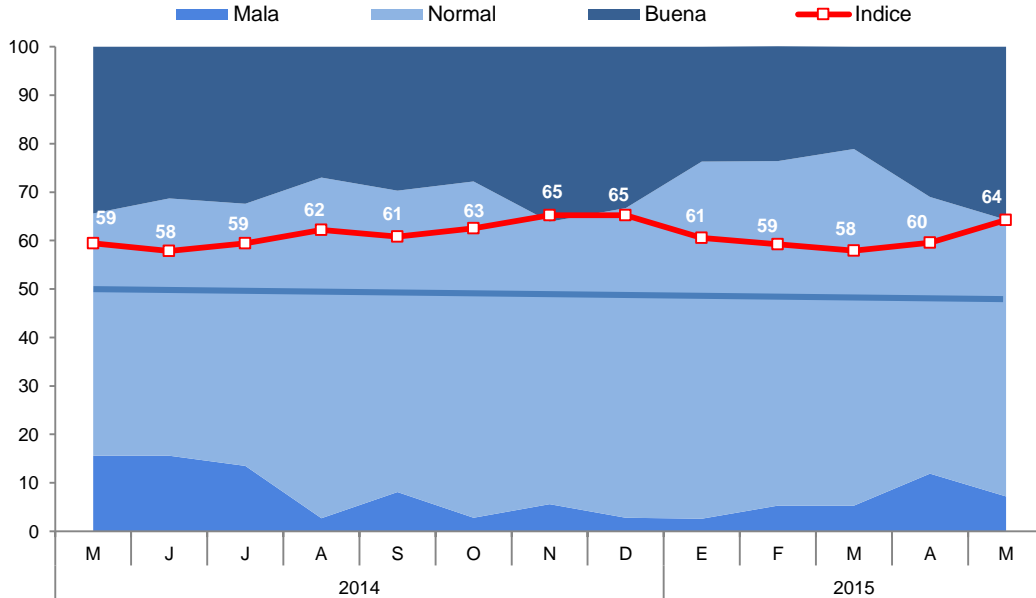

- El índice de la situación financiera de la empresa se ubicó en 58 puntos, permaneciendo en el tramo optimista. Las empresas del sector manufactura calificaron su situación financiera como mala.

GRÁFICO Nº 11
SITUACIÓN FINANCIERA DE LA EMPRESA
 ¿Cómo considera Ud. la situación financiera de su empresa?

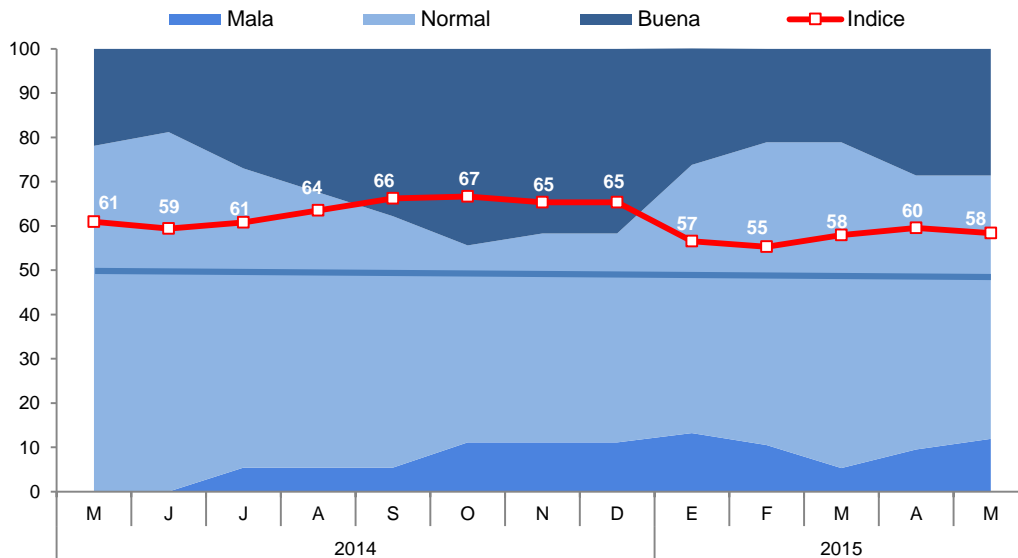

- El índice de las expectativas del nivel de la demanda de los productos de las empresas para los próximos 3 meses se mantuvo en 65 puntos. El sector manufactura y servicios esperan tener una mayor demanda de sus productos. Las empresas que indicaron tener una mayor expectativa llegaron a 33 por ciento.

GRÁFICO Nº 12



EXPECTATIVA DE DEMANDA DE SUS PRODUCTOS A 3 MESES

Indique su previsión para los próximos tres meses respecto a la demanda de los productos de su empresa

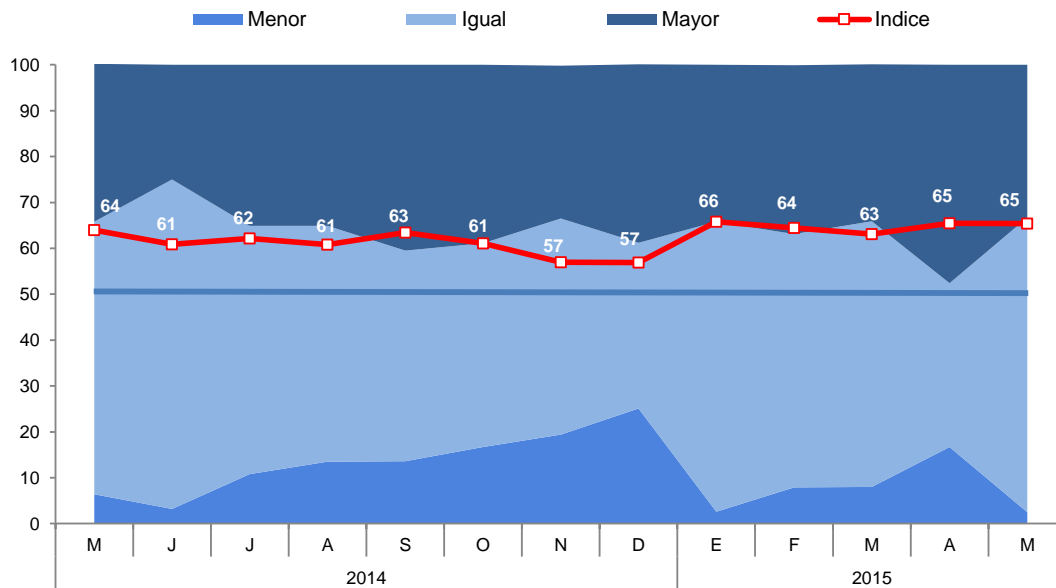

- El índice de contratación de personal en los próximos 3 meses creció 1 punto, frente a abril. El sector servicios espera contratar mayor personal.

GRÁFICO Nº 13

EXPECTATIVA DE CONTRATACIÓN DE PERSONAL A 3 MESES

Indique su previsión para los próximos tres meses respecto al número de personal empleado en su empresa

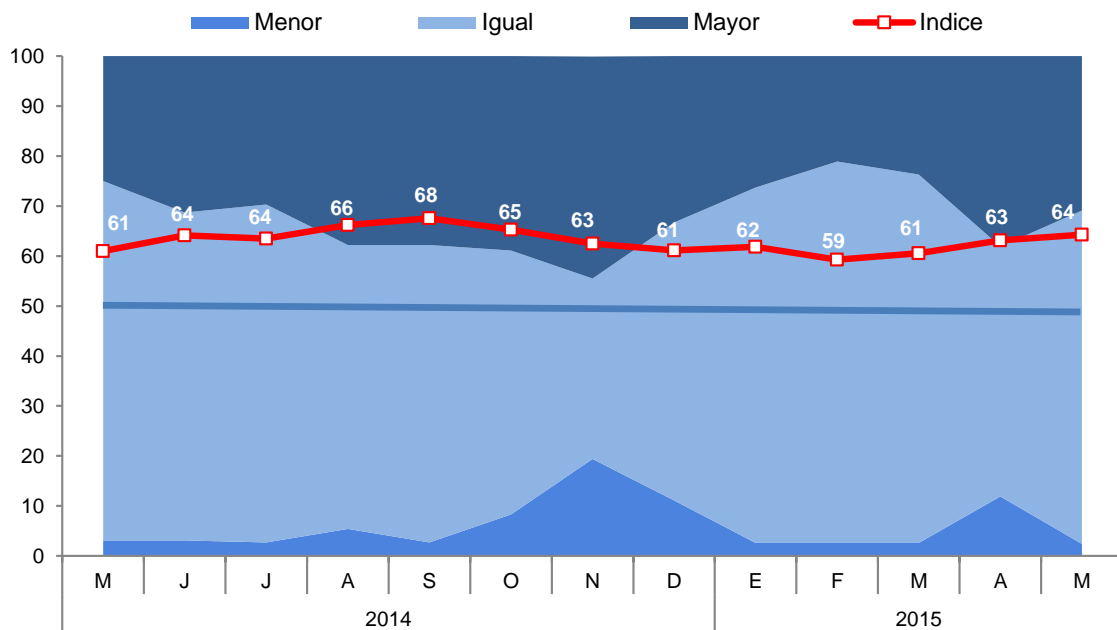

VII. ANEXOS



ANEXO 1



APURIMAC: PRODUCCIÓN AGROPECUARIA 1/

(T.m.)

PRODUCTOS	2 014								2 015					PRODUCTOS
	MAY	JUN	JUL	AGO	SEP	OCT	NOV	DIC	ENE	FEB	MAR	ABR	MAY	
AGRÍCOLA														AGRÍCOLA
Palto	471	352	314	290	102	30	0	0	174	670	510	416	267	Palto
Papa	119 755	85 048	62 372	24 906	4 637	3 735	4 083	12 123	6 463	5 806	10 842	23 625	127 005	Papa
Haba grano seco	886	3 591	1 940	93	0	0	0	0	0	0	0	6	1 394	Haba grano seco
Haba grano verde	658	673	220	490	257	47	106	168	240	545	323	1 071	725	Haba grano verde
Frijol grano seco	900	3 063	1 013	756	0	0	10	26	0	30	13	473	2 285	Frijol grano seco
Trebol	4 674	3 916	3 385	3 770	3 886	4 610	4 770	3 534	81 334	3 335	3 356	2 794	3 702	Trebol
Arveja grano verde	609	293	181	186	177	61	138	77	227	256	211	640	463	Arveja grano verde
Arveja grano seco	397	808	238	85	0	0	0	0	0	0	0	8	515	Arveja grano seco
Avena grano	74	270	70	0	0	0	0	0	0	0	0	0	95	Avena grano
Cebada grano	1 238	4 545	1 454	462	0	0	0	0	0	0	0	0	930	Cebada grano
Maíz amarillo duro	948	988	110	410	0	0	35	3	1	0	0	208	700	Maíz amarillo duro
Maíz amiláceo	16 694	17 960	4 649	394	8	0	0	0	0	0	0	471	14 269	Maíz amiláceo
Maíz choclo	1 376	650	396	255	398	525	1 011	4 358	259	2 680	1 643	3 715	873	Maíz choclo
Limón	29	10	25	9	21	9	7	10	16	50	49	12	9	Limón
Trigo	379	4 803	1 939	359	0	0	0	0	0	0	0	0	477	Trigo
Zapallo	399	289	128	161	267	200	170	208	170	471	576	642	548	Zapallo
Quinoa	951	1 051	618	181	0	0	5	0	0	0	1	230	2 244	Quinoa
OTROS AGRÍCOLAS														OTROS AGRÍCOLAS
Aguaymanto	2	0	0	2	0	0	0	0	0	0	2	3	2	Aguaymanto
Aji	16	12	6	6	8	8	7	2	4	4	0	3	4	Aji
Calabaza	517	790	321	41	0	0	0	0	0	0	104	344	452	Calabaza
Caña para alcohol	553	465	506	222	324	180	360	175	190	413	123	1 079	770	Caña para alcohol
Chocho o tarhui	5	58	108	308	166	60	0	0	0	0	0	0	19	Chocho o tarhui
Col o Repollo	15	30	96	87	46	5	21	17	68	45	122	18	17	Col o Repollo
Oca	3 045	2 555	488	44	0	0	0	0	0	0	0	929	4 734	Oca
Olluco	7 392	9 200	3 019	210	0	0	0	0	18	560	473	2 212	11 052	Olluco
Papaya	34	15	25	25	40	40	0	8	0	0	50	13	16	Papaya
Tomate	96	375	163	123	77	105	168	1	420	390	72	116	346	Tomate
Tuna	111	0	0	0	0	0	0	0	1 655	2 456	1 545	268	77	Tuna
Zanahoria	250	103	106	108	127	57	67	139	150	89	36	428	401	Zanahoria
Rye Grass	4 026	4 090	3 588	3 426	4 313	4 006	4 678	4 275	3 970	3 543	3 450	2 386	3 648	Rye Grass
Pasto sudán	146	90	43	82	159	0	45	13	15	13	100	0	150	Pasto sudán
PECUARIO														PECUARIO
Carne de Ave 2/	53	50	55	55	70	75	63	63	53	53	49	65	53	Carne de Ave 2/
Carne de Ovino 2/	192	205	221	219	198	166	186	189	196	206	202	214	198	Carne de Ovino 2/
Carne de Porcino 2/	346	341	349	357	360	365	363	379	305	311	311	321	337	Carne de Porcino 2/
Carne de Vacuno 2/	758	766	845	843	827	819	820	852	799	784	786	805	765	Carne de Vacuno 2/
Carne de Caprino 2/	37	36	37	38	36	37	37	40	48	51	49	46	39	Carne de Caprino 2/
Huevo	54	53	50	43	47	45	45	41	46	47	53	53	52	Huevo
Leche fresca	2 935	2 786	2 638	2 400	1 960	1 721	1 840	1 846	3 441	3 590	3 906	3 605	2 960	Leche fresca
Fibra Alpaca	1	0	0	0	0	0	2	36	16	51	28	6	1	Fibra Alpaca
cuy	0	0	0	0	0	0	0	0	0	0	0	0	0	cuy

1/ Cifras preliminares

2/ Peso neto

FUENTE: MINAGRI

Elaboración: BCRP, Sucursal Cusco. Departamento de Estudios Económicos.



ANEXO 2

**APURÍMAC: PRODUCCIÓN PESQUERA 1/
(T.m.)**

	2014								2015					
	MAY	JUN	JUL	AGO	SET	OCT	NOV	DIC	ENE	FEB	MAR	ABR	MAY	
CHD 2/	16	17	18	17	14	10	11	10	4	7	8	13	10	CHD 2/
1. Fresco	16	17	18	17	14	10	11	10	4	7	8	13	10	1. Fresco

1/ Cifras Preliminares.

2/ Consumo Humano Directo.

FUENTE: PRODUCE - Apurímac.

Elaboración: BCRP, Sucursal Cusco. Departamento de Estudios Económicos.

ANEXO 3

APURÍMAC: EXPORTACIONES POR GRUPO DE PRODUCTOS 1/
(Valores FOB en Miles de US\$)

GRUPO	2014								2015					GRUPO
	MAY	JUN	JUL	AGO	SET	OCT	NOV	DIC	ENE	FEB	MAR	ABR	MAY	
Productos Tradicionales	0	3 813	3 375	2 529	2 404	2 517	2 579	77	2 538	193	2 376	4 576	2 312	Productos Tradicionales
Agrícolas	0	0	0	0	0	0	114	77	89	193	0	0	0	Agrícolas
Mineros	0	3 813	3 375	2 529	2 404	2 517	2 465	0	2 449	0	2 376	4 576	2 312	Mineros
Productos no Tradicionales	125	0	462	0	87	54	89	23	25	49	1	3	10	Productos no Tradicionales
Agropecuarios	125	0	100	0	87	54	89	23	0	49	0	3	10	Agropecuarios
Textiles	0	0	0	0	0	0	0	0	0	0	0	0	0	Textiles
Maderas y papeles, y sus manufacturas	0	0	1	0	0	0	0	0	0	0	0	0	0	Maderas y papeles, y sus manufacturas
Químicos	0	0	2	0	0	0	0	0	0	0	0	0	0	Químicos
Minerales no metálicos	0	0	0	0	0	0	0	0	0	0	0	0	0	Minerales no metálicos
Sidero-metalúrgico y joyería	0	0	12	0	0	0	0	0	25	0	1	0	0	Sidero-metalúrgico y joyería
Metal-mecánicos	0	0	97	0	0	0	0	0	0	0	0	0	0	Metal-mecánicos
Otros	0	0	251	0	0	0	0	0	0	0	0	0	0	Otros
TOTAL EXPORTACIONES	125	3 813	3 838	2 529	2 491	2 571	2 667	101	2 563	243	2 377	4 579	2 322	TOTAL EXPORTACIONES

1/ Cifras preliminares.

FUENTE : SUNAT.

ELABORACIÓN: BCRP, Sucursal Cusco. Departamento de Estudios Económicos.

ANEXO 4

APURÍMAC: EXPORTACIONES POR GRUPO DE PRODUCTOS 1/
(Valores FOB en Miles de US\$)

ANEXO 5

GRUPO	2014								2015					GRUPO
	MAY	JUN	JUL	AGO	SET	OCT	NOV	DIC	ENE	FEB	MAR	ABR	MAY	
PRODUCTOS TRADICIONALES	0	3 813	3 375	2 529	2 404	2 517	2 579	77	2 538	193	2 376	4 576	2 312	PRODUCTOS TRADICIONALES
Agrícolas	0	0	0	0	0	0	114	77	89	193	0	0	0	Agrícolas
Café	0	0	0	0	0	0	114	77	89	193	0	0	0	Café
Mineros	0	3 813	3 375	2 529	2 404	2 517	2 465	0	2 449	0	2 376	4 576	2 312	Mineros
Oro	0	0	0	0	0	0	0	0	0	0	0	0	0	Oro
Plata	0	3 652	3 375	2 529	2 404	2 517	2 465	0	2 449	0	2 376	2 150	2 312	Plata
Plomo	0	161	0	0	0	0	0	0	0	0	0	0	0	Plomo
Estaño en bruto	0	0	0	0	0	0	0	0	0	0	0	2 423	0	Estaño en bruto
Cátodos de cátodos de cobre	0	0	0	0	0	0	0	0	0	0	0	0	0	Cátodos de cátodos de cobre
PRODUCTOS NO TRADICIONALES	125	0	462	0	87	54	89	23	25	49	1	3	10	PRODUCTOS NO TRADICIONALES
Agropecuario	125	0	100	0	87	54	89	23	0	49	0	3	10	Agropecuario
Cebollas y chalotes	0	0	0	0	0	0	0	0	0	0	0	0	0	Cebollas y chalotes
Espárragos	0	0	0	0	0	0	0	0	0	0	0	0	0	Espárragos
Los demás frijoles	0	0	0	0	0	0	0	0	0	44	0	0	0	Los demás frijoles
Haba, haba caballar	0	0	0	0	0	0	0	0	0	6	0	0	0	Haba, haba caballar
Canario excepto para siembra	0	0	0	0	0	0	0	0	0	0	0	0	0	Canario excepto para siembra
Demás hortalizas	0	0	0	0	0	0	0	0	0	0	0	0	0	Demás hortalizas
Quinua	0	0	0	0	0	0	0	0	0	0	0	0	0	Quinua
Demás nuez y almendra de palma	0	0	0	0	0	0	0	0	0	0	0	0	0	Demás nuez y almendra de palma
Tara	0	0	0	0	0	0	0	0	0	0	0	0	0	Tara
Los Demás frijoles común excepto para siembra	0	0	0	0	0	0	0	0	0	0	0	0	10	Los Demás frijoles común excepto para siembra
Resto	0	0	0	0	0	0	0	0	0	0	0	3	0	Resto
Pesqueros	0	0	0	0	0	0	0	0	0	0	0	0	0	Pesqueros
Harina de pescado	0	0	1	0	0	1	0	1	0	1	0	0	0	Harina de pescado
Textiles	0	0	0	0	0	0	0	0	0	0	0	0	0	Textiles
Paños para fregar o lavar	0	0	2	0	2	0	2	0	2	3	0	2	0	Paños para fregar o lavar
Resto	0	0	0	0	0	0	0	0	0	0	0	0	0	Resto
Maderas y papeles, y sus manufacturas	0	0	1	0	0	0	0	0	0	0	0	0	0	Maderas y papeles, y sus manufacturas
Los demás asientos con armazon de madera	0	0	0	0	0	0	0	0	0	0	0	0	0	Los demás asientos con armazon de madera
Resto	0	0	0	0	0	0	0	0	0	0	0	0	0	Resto
Químicos	0	0	3	2	0	2	0	3	0	3	0	0	0	Químicos
Los demás bombonas, botellas, frascos y art. Similares	0	0	0	0	0	0	0	0	0	0	0	0	0	Los demás bombonas, botellas, frascos y art. Similares
Resto	0	0	0	0	0	0	0	0	0	0	0	0	0	Resto
Minerales no metálicos	0	0	3	0	0	2	0	3	0	3	0	0	0	Minerales no metálicos
Marmol, travertinos y alabastro.	0	0	0	0	0	0	0	0	0	0	0	0	0	Marmol, travertinos y alabastro.
Las demás piedras.	0	0	0	0	0	0	0	0	0	0	0	0	0	Las demás piedras.
Resto	0	0	0	0	0	0	0	0	0	0	0	0	0	Resto
Consumo	0	0	0	0	0	0	0	0	0	0	0	0	0	Consumo
Metal mecánico	0	0	97	0	0	0	0	0	0	0	0	0	0	Metal mecánico
Las demás manufacturas de hierro o acero	0	0	24	0	0	0	0	0	0	0	0	0	0	Las demás manufacturas de hierro o acero
Extintores	0	0	0	0	0	0	0	0	0	0	0	0	0	Extintores
Generadores de corriente alterna	0	0	20	0	0	0	0	0	0	0	0	0	0	Generadores de corriente alterna
Demás conductores eléctricos para tensión	0	0	36	0	0	0	0	0	0	0	0	0	0	Demás conductores eléctricos para tensión
Partes y accesorios para la medida o control del caudal	0	0	0	2	0	1	0	1	0	1	0	0	0	Partes y accesorios para la medida o control del caudal
Los demás instrumentos para la medida de tensión	0	0	1	0	0	0	0	0	0	0	0	0	0	Los demás instrumentos para la medida de tensión
Resto	0	0	0	0	0	0	0	0	0	0	0	0	0	Resto
Suma de las partes	6	6	5	7	7	7	7	8	9	9	6	6	6	Suma de las partes
Sidero-metalúrgicos y joyería	0	0	0	0	0	0	0	0	25	0	1	0	0	Sidero-metalúrgicos y joyería
Escorias granuladas de la siderurgia	0	0	0	0	0	0	0	0	25	0	1	0	0	Escorias granuladas de la siderurgia
Resto	0	0	0	0	0	0	0	0	0	0	0	0	0	Resto
COS.	0	0	251	0	0	0	0	0	0	0	0	0	0	COS.
Las demás lámparas y aparatos de alumbrado	0	0	1	0	0	0	0	0	0	0	0	0	0	Las demás lámparas y aparatos de alumbrado
Construcciones prefabricadas	0	0	250	0	0	0	0	0	0	0	0	0	0	Construcciones prefabricadas
Resto	0	0	0	0	0	0	0	0	0	0	0	0	0	Resto
TOTAL EXPORTACIONES	125	3813	3838	2529	2491	2571	2667	101	2563	243	2377	4579	2322	TOTAL EXPORTACIONES

1/ Debido al redondeo de los datos.
Fuente: SUNAT.
Elaboración: BCRP, Sucursal Cusco, Departamento de Estudios Económicos.

I. INGRESOS TRIBUTARIOS
1. Impuestos a los Ingresos
- Personas Naturales
- Personas Jurídicas
- Regularización
2. Impuestos a la Importación
3. Impuestos General a las Ventas
- Operaciones Internas
- Operaciones Externas
4. Impuestos Selectivo al Consumo
5. Otros Ingresos Tributarios
II. INGRESOS NO TRIBUTARIOS
INGRESOS CORRIENTES

IBUTARIOS
a los Ingresos
Naturales
Jurídicas
Regularización
a la Importación
General a las Ventas
Operaciones Internas
Operaciones Externas
4. Impuestos Selectivo al Consumo
os Tributarios
OTRIBUTARIOS
ORRIENTES (I-II)



ANEXO 6

APURÍMAC: GASTOS NO FINANCIEROS DEL GOBIERNO NACIONAL 1/ 2/
(Millones de nuevos soles)

	2014								2015					
	MAY	JUN	JUL	AGO	SET	OCT	NOV	DIC	ENE	FEB	MAR	ABR	MAY	
GASTOS NO FINANCIEROS	49	67	55	77	38	67	57	116	55	52	41	61	113	GASTOS NO FINANCIEROS
a. GASTOS CORRIENTES	26	39	27	49	16	47	22	65	37	43	36	51	22	a. GASTOS CORRIENTES
1. Remuneraciones	7	6	8	7	7	7	6	9	15	9	9	9	9	1. Remuneraciones
2. Bienes y servicios	5	8	16	8	5	19	7	13	19	4	8	16	8	2. Bienes y servicios
3. Transferencias	15	26	2	34	4	21	9	42	4	30	19	25	6	3. Transferencias
b. GASTO DE CAPITAL	23	28	28	28	22	19	35	51	18	9	5	10	90	b. GASTO DE CAPITAL
1. Formación bruta de capital	23	25	28	25	21	19	35	47	18	9	5	10	90	1. Formación bruta de capital
2. Otros gastos de capital	1	2	0	3	1	0	0	4	0	0	0	0	1	2. Otros gastos de capital

1/ Información actualizada al 31 de mayo de 2015.

2/ Debido al redondeo de los datos parciales, los totales pueden diferir de la suma de las partes.

Fuente: Ministerio de Economía y Finanzas.

Elaboración: BCRP, Sucursal Cusco. Departamento de Estudios Económicos.

ANEXO 7

APURÍMAC: GASTOS NO FINANCIEROS DEL GOBIERNO REGIONAL 1/ 2/
(Millones de nuevos soles)

	2014								2015					
	MAY	JUN	JUL	AGO	SET	OCT	NOV	DIC	ENE	FEB	MAR	ABR	MAY	
GASTOS NO FINANCIEROS	45	63	79	59	54	54	63	99	48	37	62	52	64	GASTOS NO FINANCIEROS
a. GASTOS CORRIENTES	38	41	45	41	42	44	47	74	43	35	44	40	44	a. GASTOS CORRIENTES
1. Remuneraciones	25	27	32	28	27	28	34	44	34	26	31	26	27	1. Remuneraciones
2. Bienes y servicios	10	11	9	11	12	11	10	21	5	6	10	10	13	2. Bienes y servicios
3. Transferencias	3	3	4	3	3	4	3	9	3	3	3	3	4	3. Transferencias
b. GASTO DE CAPITAL	7	22	33	17	12	10	16	26	5	2	18	13	20	b. GASTO DE CAPITAL
1. Formación bruta de capital	7	19	32	17	12	10	16	26	5	2	18	13	20	1. Formación bruta de capital
2. Otros gastos de capital	0	3	1	0	0	0	0	0	0	0	0	0	0	2. Otros gastos de capital

1/ Información actualizada al 31 de mayo de 2015.

2/ Debido al redondeo de los datos parciales, los totales pueden diferir de la suma de las partes.

Fuente: Ministerio de Economía y Finanzas.

Elaboración: BCRP, Sucursal Cusco. Departamento de Estudios Económicos.

ANEXO 8

APURÍMAC: GASTOS NO FINANCIEROS DE LOS GOBIERNOS LOCALES 1/ 2/
(Millones de nuevos soles)

	2014								2015					
	MAY	JUN	JUL	AGO	SET	OCT	NOV	DIC	ENE	FEB	MAR	ABR	MAY	
GASTOS NO FINANCIEROS	33	39	40	41	40	48	52	114	4	13	24	19	23	GASTOS NO FINANCIEROS
a. GASTOS CORRIENTES	11	11	11	9	8	11	9	25	2	7	10	10	10	a. GASTOS CORRIENTES
1. Remuneraciones	2	2	3	2	2	3	2	4	1	3	3	3	2	1. Remuneraciones
2. Bienes y servicios	6	6	6	5	4	5	4	12	1	4	7	6	7	2. Bienes y servicios
3. Transferencias	2	3	2	2	2	4	2	9	0	1	0	1	1	3. Transferencias
b. GASTO DE CAPITAL	22	28	30	31	32	37	43	90	1	6	14	10	13	b. GASTO DE CAPITAL
1. Formación bruta de capital	22	28	30	31	32	37	43	90	1	6	14	10	13	1. Formación bruta de capital
2. Otros gastos de capital	0	0	0	0	0	0	0	0	0	0	0	0	0	2. Otros gastos de capital

1/ Información actualizada al 31 de mayo de 2015.

2/ Debido al redondeo de los datos parciales, los totales pueden diferir de la suma de las partes.

Fuente: Ministerio de Economía y Finanzas.

Elaboración: BCRP, Sucursal Cusco. Departamento de Estudios Económicos.

ANEXO 9

APURÍMAC: CRÉDITO 1/ 2/
(Saldos en millones de Nuevos Soles)

ENTIDADES FINANCIERAS	2014								2015					ENTIDADES FINANCIERAS
	MAY	JUN	JUL	AGO	SET	OCT	NOV	DIC	ENE	FEB	MAR	ABR	MAY	
I. BANCO DE LA NACION	46	47	47	48	49	49	49	49	50	50	51	51	52	I. BANCO DE LA NACION
II. AGROBANCO	11	10	10	10	10	11	11	12	12	12	12	12	12	II. AGROBANCO
III. BANCA MÚLTIPLE	98	98	101	103	105	104	106	108	106	108	144	149	152	III. BANCA MÚLTIPLE
IV. INSTITUCIONES NO BANCARIAS	453	459	462	469	471	476	479	483	477	482	452	457	462	IV. INSTITUCIONES NO BANCARIAS
Cajas Municipales	318	320	320	324	323	325	328	332	328	331	334	338	341	Cajas Municipales
Cajas Rurales	55	57	58	60	62	63	64	65	63	64	63	64	66	Cajas Rurales
Edpymes	0	0	0	0	0	0	0	0	0	0	0	0	0	Edpymes
Financieras	80	82	83	85	86	88	86	86	86	86	55	55	56	Financieras
TOTAL	608	614	620	631	634	640	646	652	645	651	659	669	678	TOTAL
En M/N	590	597	603	614	618	624	630	637	630	637	645	656	665	En M/N
En M/E	18	17	17	17	17	16	16	15	15	15	14	14	13	En M/E

1/ Cifras Preliminares

2/ Debido al redondeo de los datos parciales, los totales pueden diferir de la suma de las partes.

FUENTE: Superintendencia de Banca, Seguros y AFP SBS.

ELABORACION: BCRP - Sucursal Cusco. Departamento de Estudios Económicos.

ANEXO 10

BANCO CENTRAL DE RESERVA DEL PERÚ – SUCURSAL CUSCO

APURÍMAC: DEPÓSITOS 1/ 2/
(Saldos en millones de Nuevos Soles)

INSTITUCIONES	2014								2015					INSTITUCIONES
	MAY	JUN	JUL	AGO	SET	OCT	NOV	DIC	ENE	FEB	MAR	ABR	MAY	
I. EMPRESAS BANCARIAS 3/	378	375	380	377	387	432	433	474	501	513	544	549	545	I. EMPRESAS BANCARIAS 3/
Depósitos a la vista	126	132	121	123	127	152	135	131	131	125	154	138	148	Depósitos a la vista
En m/n	123	129	119	121	124	149	131	127	128	122	152	135	146	En m/n
En m/e	3	3	2	2	2	3	3	4	3	2	2	3	2	En m/e
Depósitos de ahorro	182	182	196	191	194	206	215	242	247	254	242	240	231	Depósitos de ahorro
En m/n	165	164	177	173	178	188	197	225	228	233	221	219	209	En m/n
En m/e	18	18	19	18	17	18	18	18	19	21	21	21	21	En m/e
Depósitos a plazo	69	61	63	63	66	74	83	100	124	134	148	172	166	Depósitos a plazo
En m/n	66	58	60	60	62	70	79	96	119	129	142	166	162	En m/n
En m/e	3	3	3	3	4	4	4	4	5	5	5	5	4	En m/e
II. INSTITUCIONES NO BANCARIAS	121	124	126	127	124	125	128	135	133	135	134	132	135	II. INSTITUCIONES NO BANCARIAS
Depósitos a la vista	0	0	0	0	0	0	0	0	0	0	0	0	0	Depósitos a la vista
En m/n	0	0	0	0	0	0	0	0	0	0	0	0	0	En m/n
En m/e	0	0	0	0	0	0	0	0	0	0	0	0	0	En m/e
Depósitos de ahorro	63	67	70	70	68	68	69	75	72	72	71	68	69	Depósitos de ahorro
En m/n	60	64	67	67	65	65	66	73	69	69	68	65	66	En m/n
En m/e	3	3	3	3	3	3	3	3	3	3	3	3	3	En m/e
Depósitos a plazo	58	57	57	57	56	57	59	60	61	63	63	64	66	Depósitos a plazo
En m/n	52	51	51	51	51	52	54	55	56	57	58	59	60	En m/n
En m/e	6	6	6	6	5	5	5	5	5	5	5	5	5	En m/e
III. TOTAL	499	499	507	504	512	557	561	609	634	648	679	682	680	III. TOTAL
Depósitos a la vista	126	132	121	123	127	152	135	131	131	125	154	138	148	Depósitos a la vista
En m/n	123	129	119	121	124	149	131	127	128	122	152	135	146	En m/n
En m/e	3	3	2	2	2	3	3	4	3	2	2	3	2	En m/e
Depósitos de ahorro	246	249	266	261	262	274	284	318	319	326	313	309	300	Depósitos de ahorro
En m/n	225	229	244	240	243	253	263	298	297	303	289	284	275	En m/n
En m/e	21	20	22	20	19	20	20	20	22	24	24	24	25	En m/e
Depósitos a plazo	127	118	120	120	123	131	142	160	184	197	211	235	232	Depósitos a plazo
En m/n	118	109	111	111	113	122	133	150	174	186	201	225	222	En m/n
En m/e	9	9	9	9	9	9	9	9	10	10	10	10	10	En m/e

1/ Cifras Preliminares

2/ Debido al redondeo de los datos parciales, los totales pueden diferir de la suma de las partes

3/ Banca Múltiple y Banco de la Nación

FUENTE: Superintendencia de Banca, Seguros y AFP SBS.

ELABORACION: BCRP - Sucursal Cusco. Departamento de Estudios Económicos.

ANEXO 11



APURÍMAC: CARTERA PESADA 1/
(En porcentajes)

ENTIDADES FINANCIERAS	2014									2015				ENTIDADES FINANCIERAS
	ABR	MAY	JUN	JUL	AGO	SET	OCT	NOV	DIC	ENE	FEB	MAR	ABR	
I. BANCO DE LA NACIÓN	0,9	0,9	0,8	1,0	0,9	1,0	1,0	1,1	1,1	1,0	1,1	1,1	1,1	I. BANCO DE LA NACIÓN
II. AGROBANCO	2,0	2,6	2,8	3,1	3,6	3,3	3,3	2,5	2,5	2,7	2,6	3,1	3,6	II. AGROBANCO
III. BANCA MÚLTIPLE	3,2	3,9	3,1	4,1	3,3	4,3	3,5	3,9	4,1	3,8	3,6	3,2	4,2	III. BANCA MÚLTIPLE
IV. INSTITUCIONES NO BANCARIAS	4,6	4,4	4,4	4,5	4,6	4,5	4,6	4,6	3,9	4,4	4,6	4,4	4,7	IV. INSTITUCIONES NO BANCARIAS
Cajas Municipales	4,7	4,5	4,4	4,4	4,5	4,4	4,5	4,4	3,6	3,8	4,1	4,1	4,4	Cajas Municipales
Cajas Rurales de Ahorro y Crédito	5,0	5,0	4,9	5,2	5,2	5,2	5,1	5,0	4,4	5,8	6,0	5,5	5,5	Cajas Rurales de Ahorro y Crédito
Edpymes	8,0	11,7	15,7	15,0	15,9	17,5	13,7	10,3	6,5	5,2	5,5	10,9	15,9	Edpymes
Financieras	3,8	3,7	4,0	4,0	4,3	4,4	4,7	4,9	4,9	5,3	5,8	5,1	5,6	Financieras
TOTAL	4,1	4,0	3,9	4,1	4,1	4,1	4,2	4,2	3,7	4,0	4,2	3,9	4,3	TOTAL

1/ Cifras Preliminares.

FUENTE: Superintendencia de Banca, Seguros y AFP SBS.

ELABORACION: BCRP - Sucursal Cusco. Departamento de Estudios Económicos.