

BANCO CENTRAL DE RESERVA DEL PERÚ
SUCURSAL CUSCO



APURÍMAC: Síntesis de Actividad Económica
Abril 2015¹

Departamento de Estudios Económicos

El Banco Central de Reserva del Perú (BCRP) ha considerado presentar un conjunto de indicadores sectoriales de actividad económica con la finalidad de poder realizar el seguimiento del desempeño de la economía departamental. Para el sector real, se ha utilizado el Valor Bruto de Producción a precios del año 2007 para los sectores disponibles. Cabe señalar que a partir de enero 2014, el Instituto Nacional de Estadística (INEI) ha realizado el cambio de año base (de 1994 a 2007) para la construcción del Producto Bruto Interno (PBI) nacional, estando en elaboración la desagregación departamental. En la medida que se publique referida información, el BCRP volvería a elaborar para cada departamento un indicador agregado de actividad económica.

¹ En el presente informe participaron Víctor Chique, Dante Madrid y Vanessa Ayma.

ÍNDICE

	<i>Página</i>
RESUMEN EJECUTIVO	3
I. ACTIVIDAD PRODUCTIVA	5
1. Actividad Primaria	5
1.1 Sector agropecuario	5
1.2 Sector pesca	6
1.3 Sector minería e hidrocarburos	7
2. Otros indicadores sectoriales	7
2.1 Arribos a los establecimientos de hospedaje	7
II. ASPECTOS LABORALES	8
1. Empleo	8
III. SECTOR EXTERNO	9
1. Exportaciones	9
IV. CRÉDITO Y DEPÓSITOS	10
1. Crédito	10
2. Depósitos	11
V. GASTO NO FINANCIERO DEL GOBIERNO GENERAL	13
1. Gasto corriente no financiero	13
2. Gasto de capital	13
VI. ENCUESTA DE PERCEPCIÓN REGIONAL	15
VII. ANEXOS	19



RESUMEN EJECUTIVO

Principales hechos de importancia

- La producción **agropecuaria** disminuyó 10,4 por ciento interanual; similar comportamiento tuvo la producción **pesquera** (-4,4 por ciento).
- Los otros indicadores como el total de créditos se expandió 12,4 por ciento, de igual modo el empleo (8,4 por ciento); mientras que, el número de arribos a los establecimientos de hospedaje cayó 8,8 por ciento, y el gasto público de capital disminuyó 43,3 por ciento.

Actividad Primaria

- El **sector agropecuario** se redujo 10,4 por ciento interanual en abril, debido principalmente a la menor producción de frijol grano seco (-44,3 por ciento) y papa (-17,5 por ciento). En el acumulado de enero y abril, este sector presentó un declive de 0,8 por ciento, respecto a similar periodo de 2014.
- El **sector pesca** decreció 4,4 por ciento frente a abril de 2014, debido a la menor extracción de carpa (-12,4 por ciento), trucha (-4,4 por ciento), y pejerrey (-4,1 por ciento). En términos acumulados, este sector se contrajo 16,7 por ciento, debido a la menor extracción de trucha (-18,7 por ciento) y pejerrey (-12,9 por ciento).

Otros Indicadores de Actividad Económica

- El número de **arribos a los establecimientos de hospedaje** disminuyó 8,8 por ciento interanual, en abril, por el menor flujo de turistas nacionales (-9,4 por ciento); en tanto que, el flujo de turistas extranjeros creció 46,1 por ciento. En enero - abril, los arribos crecieron 0,1 por ciento, respecto a similar periodo de 2014.
- El **empleo formal** en empresas de 10 a más trabajadores en la ciudad de Abancay se incrementó en 8,4 por ciento interanual, lo que se explicó por la mayor demanda laboral en el sector servicios (8,5 por ciento), transportes (6,7 por ciento) y comercio (6,6 por ciento). En términos acumulados, el empleo creció 3,4 por ciento, frente a similar periodo de 2014.
- El **crédito**, que asciende a S/. 669 millones, creció 12,4 por ciento, con respecto a abril de 2014, asociado al incremento del crédito hipotecario y de consumo (18,7 y 12,3 por ciento, respectivamente).
- Por último, el **gasto de capital** alcanzó S/. 32 millones en abril, traduciéndose en una caída de 43,3 por ciento interanual, en términos reales. El gasto de capital decreció para el Gobierno Regional (-54,6 por ciento), para los Gobiernos Locales (-34,2 por ciento), y para el Gobierno Nacional (-30,4 por ciento). Durante enero – abril, el gasto de capital tuvo un declive de 46,0 por ciento, respecto a similar periodo de 2014.

CUADRO N° 1
OTROS INDICADORES DE ACTIVIDAD ECONÓMICA
 (Variación % respecto a similar mes del año anterior)

	Nov.14	Dic.14	Ene.15	Feb.15	Mar.15	Abr.15
Arribos a los establecimientos de hospedaje	↑ 7,7	↑ 1,0	↑ 3,7	↑ 1,9	↑ 3,5	↓ -8,8
Empleo formal urbano 1/	↑ 10,6	↑ 8,9	↑ 5,2	↓ -13,1	↑ 15,4	↑ 8,4
Crédito total 2/	↑ 13,6	↑ 14,0	↑ 12,8	↑ 12,3	↑ 12,2	↑ 12,4
Crédito de consumo 2/	↑ 16,8	↑ 16,3	↑ 14,7	↑ 14,1	↑ 12,4	↑ 12,3
Crédito hipotecario 2/	↑ 16,2	↑ 17,5	↑ 17,5	↑ 18,1	↑ 16,0	↑ 18,7
Gasto de Capital 3/	↓ -13,6	↑ 8,1	↓ -52,6	↓ -65,1	↓ -21,1	↓ -43,3

1/ En empresas de 10 a más trabajadores situadas en la ciudad de Abancay.

2/ En términos nominales.

3/ En términos reales.

Fuentes: BCRP - Sucursal Cusco, MINCETUR, MTPE, SBS Y MEF.



I. ACTIVIDAD PRODUCTIVA

1. Actividad Primaria

1.1 Sector agropecuario

- En abril, la actividad agropecuaria decreció 10,4 por ciento interanual, explicado principalmente por la menor producción agrícola (-14,2 por ciento). En enero – abril, la producción agropecuaria disminuyó 0,8 por ciento, en comparación a similar periodo de 2014.
- La disminución de la producción agrícola se debió a la menor producción orientada al mercado interno (-14,4 por ciento), y al mercado externo y agroindustria (-10,5 por ciento). En el primer grupo destacó la menor producción de frijol grano seco (-44,3 por ciento), olluco (-31,8 por ciento) y papa (-17,5 por ciento), y en el segundo grupo la menor producción de maíz amarillo duro (-45,2 por ciento) y palta (-24,1 por ciento). En el acumulado de enero y abril, la producción agrícola decreció 1,1 por ciento, respecto a similar periodo de 2014.
- La producción pecuaria tuvo un comportamiento levemente positivo en abril, principalmente por la mayor producción de fibra de alpaca (4,6 por ciento) y carne de caprino (1,3 por ciento). En el acumulado enero - abril, la producción pecuaria declinó 0,4 por ciento, debido a la menor producción de fibra de alpaca (-6,1 por ciento).

CUADRO N° 2
SECTOR AGROPECUARIO 1/
(Miles de Toneladas)

Subsectores	Estructura		Abril			Enero-Abril			
	Porcentual	2014	2015	Var. %	Contribución al	2014	2015	Var. %	Contribución al
	2013 2/				crecimiento 3/	crecimiento 3/			
AGRÍCOLA	76,30			-14,2	-10,4			-1,1	-0,7
Orientada al mercado externo y agroindustria 2/	4,7			-10,5	-0,3			-5,0	-0,1
Palta	0,7	0,5	0,4	-24,1	-0,5	1,9	1,8	-6,2	-0,1
Maíz amarillo duro	0,8	0,4	0,2	-45,2	-0,3	0,4	0,2	-44,9	-0,1
Amaranto - Kiwicha	0,3	0,0	0,0	-100,0	-0,1	0,0	0,0	-100,0	0,0
Haba grano seco	1,6	0,0	0,0	-82,9	-0,1	0,1	0,0	-88,0	-0,1
Anís	0,5	0,0	0,0	--	-	0,0	0,0	--	-
Tara	0,1	0,0	0,0	--	-	0,0	0,0	--	-
Caña para alcohol	0,1	0,5	1,1	112,4	0,1	1,6	1,8	11,2	0,0
Quinua	0,6	0,1	0,2	222,9	0,6	0,1	0,2	223,7	0,2
Orientada al mercado interno 2/	71,5			-14,4	-10,1			-0,9	-0,5
Papa	37,9	28,6	23,6	-17,5	-6,8	52,4	46,7	-10,8	-2,8
Frijol grano seco	3,6	0,9	0,5	-44,3	-2,3	0,9	0,5	-39,3	-0,7
Olluco	3,0	3,2	2,2	-31,8	-1,5	4,2	3,3	-22,3	-0,5
Oca	0,9	1,7	0,9	-44,3	-1,0	1,9	0,9	-51,4	-0,5
Tuna	0,8	0,7	0,3	-58,9	-0,6	6,8	5,9	-12,2	-0,5
Melocotón	0,3	0,1	0,0	-79,2	-0,3	1,2	1,0	-22,0	-0,4
Manzana	0,1	0,1	0,0	-72,3	-0,2	0,9	0,7	-26,1	-0,2
Plátano	0,0	0,1	0,0	-100,0	-0,1	0,3	0,1	-54,0	-0,1
Maíz amiláceo	12,0	0,5	0,5	-5,2	-0,1	0,5	0,5	-5,2	0,0
Orégano	0,1	0,0	0,0	-100,0	-0,1	0,0	0,0	-100,0	0,0
Ají	0,0	0,0	0,0	-75,0	0,0	0,0	0,0	-69,7	0,0
Arveja grano seco	0,5	0,0	0,0	-33,1	0,0	0,0	0,0	-33,1	0,0
PECUARIO	23,7			0,0	0,0			-0,4	-0,2
Carne de Caprino 4/	0,4	0,0	0,0	1,3	0,0	0,2	0,2	1,3	0,0
Fibra Alpaca	0,7	0,0	0,0	4,6	0,0	0,1	0,1	-6,1	0,0
Carne de Ave 4/	0,6	0,1	0,1	1,1	0,0	0,2	0,2	6,4	0,1
Leche fresca	6,4	3,5	3,6	1,6	0,0	14,5	14,5	0,5	0,0
SECTOR AGROPECUARIO	100,0			-10,4	-10,4			-0,8	-0,8

1/ Cifras preliminares

2/ A precios de 2007

3/ En base a la estructura porcentual de similar periodo de 2013

4/ Peso neto

Fuente: Ministerio de Agricultura y Riego

Elaboración: BCRP, Sucursal Cusco. Departamento de Estudios Económicos.



- En cuanto al avance de las siembras, correspondiente a la actual campaña agrícola, hasta el mes de abril, se han instalado un total de 83 016 hectáreas, 2 por ciento mayor a similar periodo de la campaña anterior; habiéndose aumentado las siembras de quinua, maíz choclo, entre otros.

CUADRO N° 3
SUPERFICIE SEMBRADA 1/
(Hectáreas)

	Campaña agrícola 2/		Variación	
	2013/2014	2014/2015	Absoluta	Porcentual
CULTIVOS TRANSITORIOS	81 711	82 853	1 142	1
Quinua	2 128	3 562	1 434	67
Maíz Choclo	2 013	2 357	344	17
Avena grano	251	530	279	111
Oca	1 101	1 320	219	20
Haba grano verde	1 053	1 240	187	18
Arveja grano seco	1 140	1 362	222	19
Olluco	2 747	3 121	374	14
Cebada grano	5 120	5 260	140	--
Zanahoria	161	238	77	48
Frijol Vainita	23	93	70	304
Arveja grano verde	666	702	36	5
Yuca	43	78	35	81
Lenteja grano seco	34	61	27	79
Camote	61	73	12	20
Coll o repollo	80	84	4	5
Otros	65 090	62 772	-2 318	-4
CULTIVOS PERMANENTES	47	163	116	247
Palta	43	112	69	160
Melocotón	1	29	28	2 800
Ciruela	2	13	11	550
Manzano	1	9	8	800
Total	81 758	83 016	1 258	2

1/ Cifras preliminares

2/ De agosto 2014 a abril 2015

Fuente: MINAGRI - Apurímac

Elaboración: BCRP, Sucursal Cusco. Departamento de Estudios Económicos

1.2 Sector pesca

- La producción pesquera en el mes de abril se redujo 4,4 por ciento con respecto a similar mes del año 2014, debido a la menor producción de carpa (-12,4 por ciento), trucha (-4,4 por ciento), y pejerrey (-4,1 por ciento). En el acumulado enero – abril, la producción pesquera disminuyó 16,7 por ciento, debido a la menor producción de trucha (-18,7 por ciento), pejerrey (-12,9 por ciento), y carpa (-11,3 por ciento); en tanto que, la producción de especies nativas creció 15,8 por ciento.

CUADRO N° 4
SECTOR PESCA 1/
(En toneladas)

	Abril			Enero - Abril		
	2014	2015	Var.%	2014	2015	Var.%
Consumo Humano Directo						
Fresco 2/	13	13	-4,4	38	32	-16,7
SECTOR PESCA			-4,4			-16,7

1/ A precios de 2007. Cifras preliminares

2/ Información proporcionada por PRODUCE - Apurímac.

Fuente: Ministerio de la Producción.

Elaboración: BCRP, Sucursal Cusco. Departamento de Estudios Económicos.

1.3 Sector minería e hidrocarburos

- En el mes de abril de 2015, no se registró producción de minerales debido a la suspensión de operaciones de las empresas mineras.

2. Otros indicadores sectoriales

2.1 Arribos a los establecimientos de hospedaje

- El número de arribos a los establecimientos de hospedaje del departamento de Apurímac en abril totalizó 26 041 personas, registrando una caída de 8,8 por ciento con relación a similar mes de 2014. El resultado obedeció a la disminución de arribos de turistas nacional (-9,4 por ciento), a pesar que, la llegada de turistas extranjeros creció 46,1 por ciento. En el acumulado enero - abril, los arribos se incrementaron en 0,1 por ciento con respecto a similar periodo de 2014, por los mayores arribos extranjeros (36,3 por ciento).

GRÁFICO N° 1
EVOLUCIÓN DE ARRIBOS A ESTABLECIMIENTOS DE HOSPEDAJE
(Variación %)

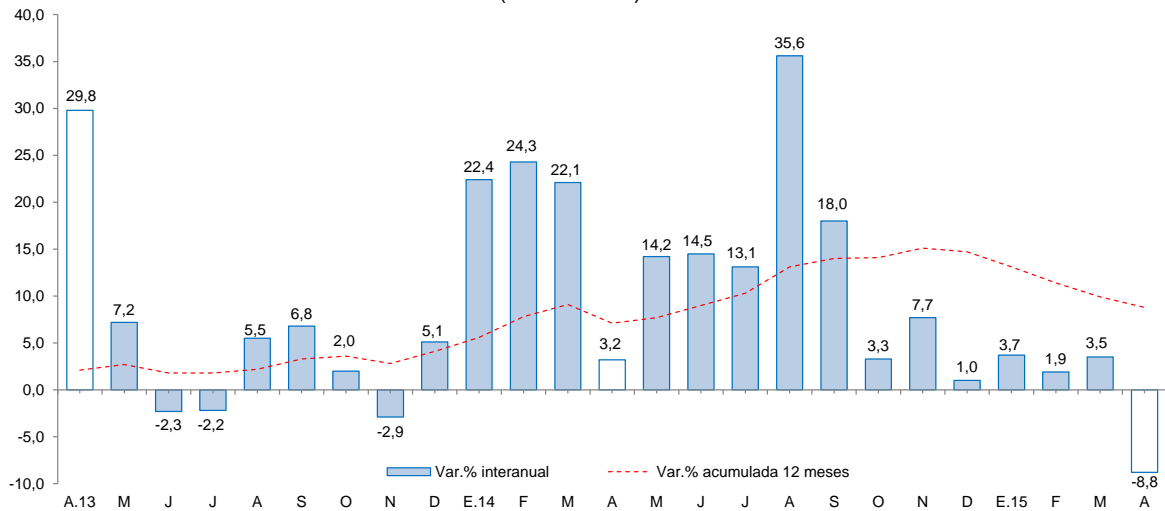

Fuente: Encuesta Mensual a Establecimientos de Hospedaje Temporal - MINCETUR.

II. ASPECTOS LABORALES

1. Empleo

- El empleo en la ciudad de Apurímac, en empresas privadas formales de 10 a más trabajadores, presentó una mejora de 8,4 por ciento, en abril. Este incremento se debió a la mayor demanda laboral del sector servicios (8,5 por ciento), transportes (6,7 por ciento) y comercio (6,6 por ciento). En el acumulado enero – abril, el empleo creció 3,4 por ciento, frente a similar periodo de 2014.

CUADRO N° 5
CIUDAD DE APURÍMAC: ÍNDICE MENSUAL DE EMPLEO EN EMPRESAS PRIVADAS
FORMALES DE 10 Y MÁS TRABAJADORES POR RAMA DE ACTIVIDAD ECONÓMICA 1/
 (Octubre 2010=100)

	Abril			Enero - Abril		
	2014	2015	Var.%	2014	2015	Var.%
Comercio	86,5	92,2	6,6	83,5	95,3	14,1
Transporte, almacenes y comunicaciones	150,0	160,0	6,7	140,0	147,5	5,4
Servicios 2/	80,9	87,8	8,5	86,2	88,4	2,5
Total	81,5	88,3	8,4	86,2	89,1	3,4

Nota: La información corresponde al primer día de cada mes.

1/ Cifras preliminares.

2/ Conformada por las subramas servicios prestados a empresas, restaurantes y hoteles, establecimientos financieros, enseñanza, servicios sociales y comunales; y electricidad, gas y agua.

Fuente: MTPE - Encuesta Nacional de Variación del Empleo (ENVE)

Elaboración: BCRP, Sucursal Cusco. Departamento de Estudios Económicos.

GRÁFICO N° 2
CIUDAD DE APURÍMAC: EMPLEO FORMAL URBANO EN EMPRESAS DE 10 A MÁS TRABAJADORES
 (Variación % respecto a similar mes del año anterior)

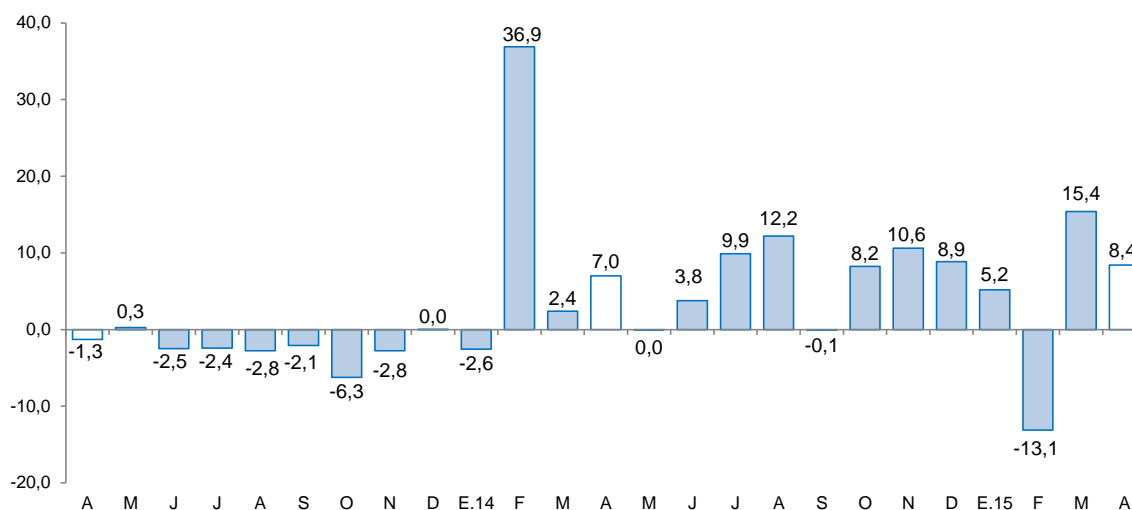

Fuente: Ministerio de Trabajo y Promoción del Empleo.



III. SECTOR EXTERNO

1. Exportaciones

- Las exportaciones del departamento de Apurímac, en el mes de abril totalizaron US\$ 4,6 millones, 17,3 por ciento mayor respecto a igual mes de 2014, destacando las exportaciones tradicionales, que aumentaron 17,2 por ciento.
- En las exportaciones tradicionales (US\$ 4,6 millones), la expansión se debe a la mayor venta de productos mineros (17,2 por ciento), principalmente plata y estaño.
- En las exportaciones no tradicionales (US\$ 3 mil), el crecimiento interanual se explicó por el mayor valor exportado de productos agropecuarios, específicamente frijol.
- Durante enero – abril, las exportaciones acumularon un valor US\$ 9,8 millones, resultando 37,0 por ciento menor al valor exportado en similar periodo de 2014. Las exportaciones no tradicionales y tradicionales acumularon caídas de 87,9 y 34,8 por ciento, respectivamente.

CUADRO Nº 6
EXPORTACIONES POR GRUPO DE PRODUCTOS 1/
(Valor FOB en miles de US\$)

GRUPO	Estructura %	ABRIL		ENERO - ABRIL	
		2 014	2 015	2 014	2 015
PRODUCTOS TRADICIONALES	95,6	3 903	4 576	14 861	9 683
Agrícolas	0,6	0	0	0	282
Mineros	95,0	3 903	4 576	14 861	9 401
PRODUCTOS NO TRADICIONALES	4,4	0	3	643	78
Agropecuarios	3,2	0	3	598	53
Textiles	0,0	0	0	0	0
Maderas y papeles, y sus manufacturas	0,0	0	0	0	0
Químicos	0,0	0	0	0	0
Minerales no metálicos	0,1	0	0	45	0
Sidero - metalúrgico y joyería	0,0	0	0	0	26
Metal-mecánicos	0,3	0	0	0	0
Otros	0,8	0	0	1	0
TOTAL EXPORTACIONES	100,0	3 903	4 579	15 505	9 762

1/ Cifras preliminares.

Fuente: SUNAT.

Elaboración: BCRP, Sucursal Cusco. Departamento de Estudios Económicos.

- Entre enero y abril, el principal destino de las exportaciones fue Canadá (96,3 por ciento). El principal producto exportado a este mercado fue plata.

IV. CRÉDITO Y DEPÓSITOS

1. Crédito

- El saldo del crédito en abril fue de S/. 669 millones, creció 12,4 por ciento interanual, mostrando un menor ritmo de crecimiento respecto a igual mes del año 2014, que fue de (20,2 por ciento).
- En las instituciones no bancarias, que intermediaron el 68,3 por ciento del crédito, se reportó un aumento de 3,1 por ciento interanual, básicamente asociado a las cajas rurales (18,2 por ciento) y cajas municipales (8,4 por ciento). De igual modo, el crédito en la banca múltiple que concentró el 22,3 por ciento del crédito total, aumentó 54,0 por ciento.
- Por tipo de crédito, la financiación a las empresas se incrementó en 12,0 por ciento. Por su parte, el crédito a personas se expandió 13,2 por ciento, explicado por el crecimiento del crédito hipotecario y de consumo (18,7 y 12,3 por ciento, respectivamente).
- El crédito en moneda nacional es el más dinámico, mostrando un incremento de 13,3 por ciento interanual, a diferencia del crédito en moneda extranjera que se redujo 17,7 por ciento. Asimismo, la dolarización pasó de 2,8 por ciento en abril de 2014 a 2,0 por ciento en igual mes de 2015, resaltando la preferencia por los préstamos en moneda nacional.

CUADRO N° 7
CRÉDITO
(Saldos en millones de nuevos soles)

	A ABRIL			
	2014	2015	Estruct. % 2015	Var. Nom. 2015/2014
Banco de la Nación 1/	45	51	7,6	13,9
Agrobanco 2/	10	12	1,8	16,4
Banca múltiple	97	149	22,3	54,0
Instituciones no bancarias	443	457	68,3	3,1
Cajas Municipales	312	338	50,5	8,4
Cajas Rurales	54	64	9,5	18,2
Financieras	77	55	8,2	-28,6
Edpymes	0	0	0,0	-42,1
TOTAL	595	669	100,0	12,4
A empresas	385	431	64,5	12,0
A personas	210	238	35,5	13,2
Consumo	182	204	30,5	12,3
Hipotecario	29	34	5,1	18,7
En MN	579	656	98,0	13,3
En ME	16	14	2,0	-17,7

1/ Considera sólo los créditos de consumo e hipotecario.

2/ No considera los créditos a las demás empresas del sistema financiero.

Fuente: SBS y AFP.

Elaboración: BCRP, Sucursal Cusco. Departamento de Estudios Económicos.

GRÁFICO Nº 3
EVOLUCIÓN DEL CREDITO
(Variación % respecto a similar mes del año anterior)

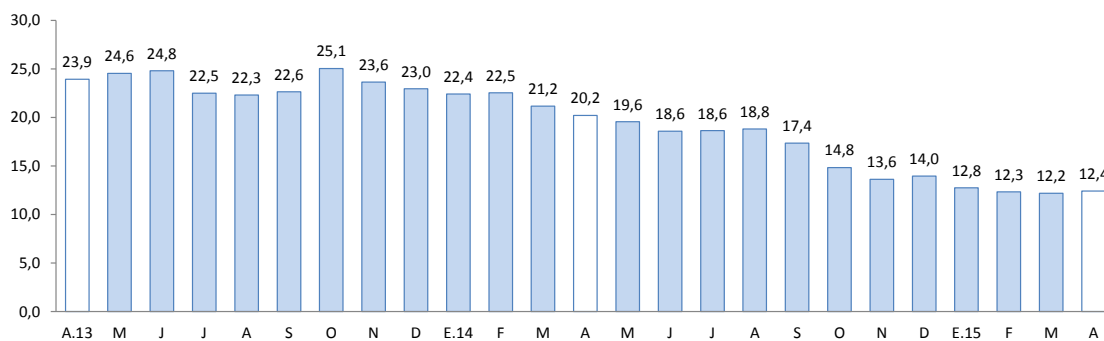

Fuente: SBS y AFP.

- La tasa de morosidad en marzo fue de 3,9 por ciento, sin presentar variación respecto al mismo mes de 2014. En las instituciones no bancarias, la morosidad se situó en 4,4 por ciento y en la banca múltiple en 3,2 por ciento.

GRÁFICO Nº 4
TASA DE MOROSIDAD 1/ 2/
(Porcentaje)

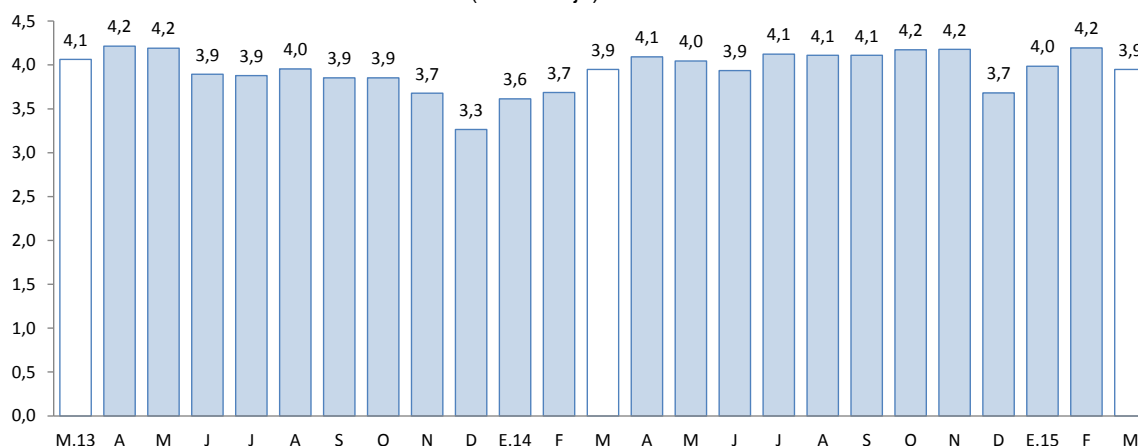

1/ Preliminar

2/ Morosidad = (créditos vencidos + créditos en cobranza judicial)/colocaciones brutas

Fuente: Superintendencia de Banca, Seguros y AFP.

2. Depósitos

- Los depósitos en el departamento de Apurímac, cuyo saldo fue de S/. 682 millones, crecieron 39,9 por ciento, mayor a lo registrado en abril de 2014 (0,6 por ciento).
- Por tipo de depósitos, se registró mayor captación de depósitos a plazo (114,1 por ciento) y de ahorro (30,8 por ciento); en tanto que, los depósitos a la vista decrecieron 2,5 por ciento.

- Por tipo de instituciones, los depósitos crecieron en la banca múltiple (64,1 por ciento) y en las instituciones no bancarias (14,2 por ciento), destacando el impulso captador de las cajas municipales (15,8 por ciento).
- Por monedas, los depósitos en moneda nacional crecieron 41,2 por ciento, y en moneda extranjera en 21,4 por ciento. La dolarización de los depósitos descendió de 6,3 por ciento en abril de 2014 a 5,5 por ciento en el mismo mes de 2015.

CUADRO Nº 8
DEPÓSITOS
(Saldos en millones de nuevos soles)

	A ABRIL			
	2014	2015	Estruct. % 2015	Var. Nom. 2015/2014
Banco de la Nación	164	209	30,6	27,6
Banca múltiple	208	341	50,0	64,1
Instituciones no bancarias	116	132	19,4	14,2
Cajas Municipales	90	104	15,2	15,8
Cajas Rurales de Ahorro y Crédito	23	25	3,6	6,4
Financieras	3	4	0,5	28,8
TOTAL	487	682	100,0	39,9
Depósitos a la vista	141	138	20,2	-2,5
Depósitos de ahorro	236	309	45,3	30,8
Depósitos a plazo	110	235	34,5	114,1
En MN	456	644	94,5	41,2
En M/E	31	37	5,5	21,4

Fuente: SBS y AFP.

Elaboración: BCRP, Sucursal Cusco. Departamento de Estudios Económicos.

GRÁFICO Nº 5
EVOLUCIÓN DE LOS DEPÓSITOS
(Variación % respecto a similar mes del año anterior)

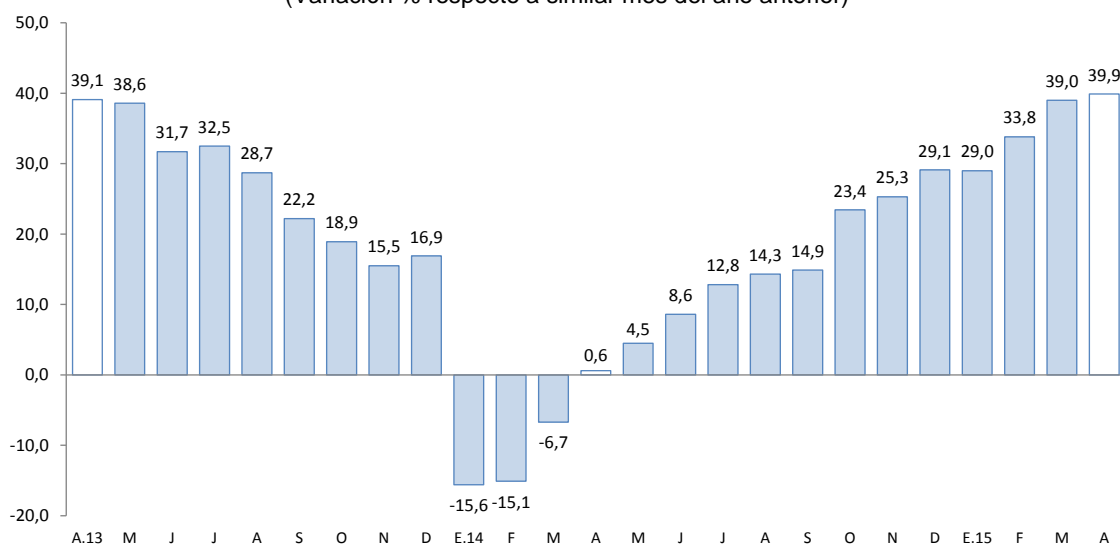

Fuente: SBS y AFP.



V. GASTO NO FINANCIERO DEL GOBIERNO GENERAL

1. Gasto corriente no financiero

- El gasto corriente no financiero aumentó 13,4 por ciento interanual en abril, en términos reales, por el mayor gasto del Gobierno Nacional (20,3 por ciento), de los Gobiernos Locales (14,9 por ciento) y del Gobierno Regional (5,2 por ciento). El resultado del Gobierno Nacional, se debe a los mayores gastos en remuneraciones (40,9 por ciento), en los Gobiernos Locales se explica por el mayor gasto en bienes y servicios (21,6 por ciento), y en el Gobierno Regional se debe al mayor gasto en transferencias (22,9 por ciento).
- En el acumulado de enero y abril de 2015, el gasto corriente no financiero se expandió 12,2 por ciento interanual, en términos reales, debido al incremento del gasto del Gobierno Nacional (22,0 por ciento) y del Gobierno Regional (8,7 por ciento); en tanto que, el gasto de los Gobiernos Locales decreció 12,8 por ciento.

CUADRO Nº 9
GASTO CORRIENTE NO FINANCIERO 1/2/
(Millones de nuevos soles)

	Abril			Enero-Abril		
	2014	2015	Var.%real	2014	2015	Var.%real
Gobierno Nacional	41	51	20,3	132	166	22,0
Gobierno Regional	36	40	5,2	144	161	8,7
Gobiernos Locales	8	10	14,9	32	29	-12,8
Total	85	100	13,4	308	356	12,2

1/ Información actualizada al 30 de abril de 2015.

2/ Comprende el gasto en remuneraciones, bienes y servicios y transferencias, en términos brutos.

Fuente: Ministerio de Economía y Finanzas.

Elaboración: BCRP, Sucursal Cusco. Departamento de Estudios Económicos.

2. Gasto de capital

- En abril de 2015, el gasto de capital en el departamento de Apurímac, correspondiente a los tres niveles de gobierno, totalizó S/. 32 millones, resultando inferior en 43,3 por ciento, respecto a similar mes del año 2014. El gasto de capital disminuyó para el Gobierno Regional (-54,6 por ciento), para los Gobiernos Locales (-34,2 por ciento) y para el Gobierno Nacional (-30,4 por ciento).
- Durante enero – abril, el gasto de capital acumuló un total de S/. 111 millones, 46,0 por ciento menor a lo registrado en similar periodo de 2014. El gasto decreció para el Gobierno Regional (-60,2 por ciento), para el Gobierno Nacional (-38,4 por ciento) y para los Gobiernos Locales (-26,6 por ciento).
- En cuanto a la ejecución del gasto de capital hasta abril de 2015, los tres niveles de gobierno han ejecutado en conjunto el 12,7 por ciento del gasto de capital programado en el Presupuesto Institucional Modificado (PIM). El Gobierno Regional registró un avance de 15,0 por ciento, el Gobierno Nacional 13,4 por ciento, y los gobiernos locales 10,1 por ciento.

CUADRO Nº 10
GASTO DE CAPITAL 1/ 2/
(Millones de nuevos soles)

	Abril			Enero-Abril		
	2014	2015	Var %real	2014	2015	Var %real
Gobierno Nacional	14	10	-30,4	67	42	-38,4
Gobierno Regional	27	13	-54,6	92	38	-60,2
Gobiernos Locales	14	10	-34,2	41	31	-26,6
Inversión Pública	56	32	-43,3	200	111	-46,0

1/ Información actualizada al 30 de abril de 2015.

2/ Comprende gastos en formación bruta de capital, y otros gastos de capital, en términos brutos.

Fuente: Ministerio de Economía y Finanzas.

Elaboración: BCRP, Sucursal Cusco. Departamento de Estudios Económicos.

GRÁFICO Nº 6
EVOLUCIÓN DEL GASTO DE CAPITAL
(Variación % real)

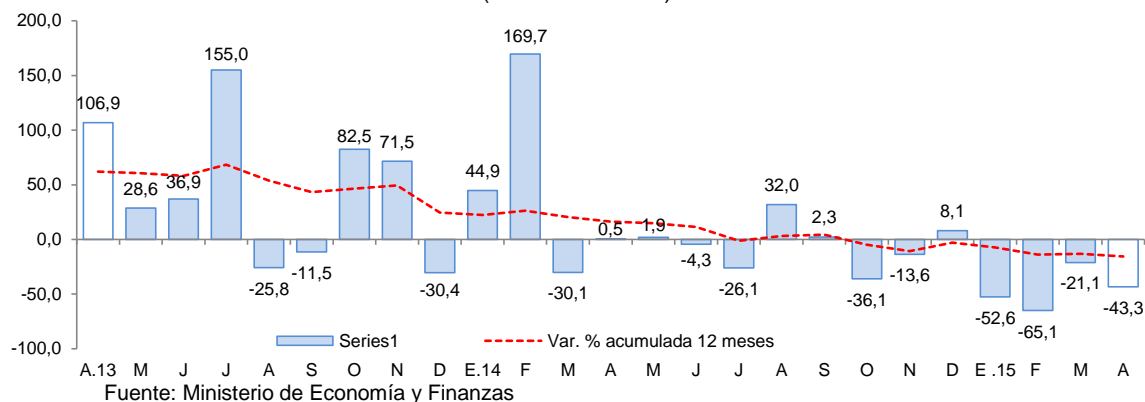

- Los proyectos más importantes desarrollados por el Gobierno Nacional fueron:
 - Instalación del servicio de agua en el sistema de riego Pachaconas, en la comunidad campesina de Pachaconas – Antabamba (S/. 2,7 millones).
 - Mejoramiento de la producción agrícola en las comunidades de Paucaraya, Chanchhua y Chuquina, distrito de Chalhuanca, provincia de Aymaraes (756 miles).
- Entre los principales proyectos que desarrolló el Gobierno Regional destacan:
 - Mejoramiento y construcción de la infraestructura de riego Rumichaca – Ccasancca – Capillayoc, distrito Curasco - Grau (S/. 1,0 millón).
 - Mejoramiento de los servicios educativos de la I.E.S.M José Carlos Mariátegui del distrito de Uranmarca - Chincheros (S/. 1,0 millón).
 - Recuperación y mejoramiento de la cobertura forestal para ampliar servicios ambientales en la Microcuenca Huancaray, de la provincia de Andahuaylas (S/. 991 miles).
- Por último, los gobiernos locales han invertido en:
 - Mejoramiento y ampliación de los servicios de agua potable y saneamiento básico en el centro poblado Pampamarca, distrito de Cotaruse – Aymaraes (S/. 600 miles).



- Mejoramiento y ampliación de los servicios educativos en las instituciones educativas del nivel inicial, primaria y secundaria César Vallejo Mendoza Integrado en el centro poblado urbano de Soccospata, distrito de Turpo – Andahuaylas (S/. 506 miles).

VI. ENCUESTA DE PERCEPCIÓN REGIONAL

- El Índice de Confianza Empresarial Regional, que mide las expectativas de los empresarios, se ubicó en 61 puntos, permaneciendo en el tramo optimista. Cuando se compara con abril de 2014, se observa que disminuyó 2 puntos.

GRÁFICO N° 7
INDICE DE CONFIANZA EMPRESARIAL REGIONAL (ICER)
(Índice de difusión en puntos)

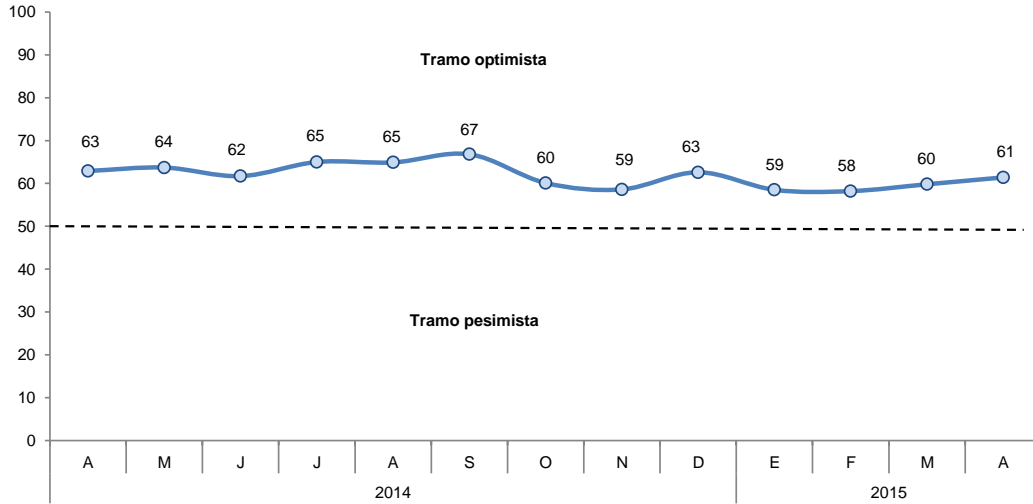

- El índice de la situación actual del negocio se ubicó en 63 puntos, aumentando 1 punto respecto al mes de marzo. Las respuestas de las empresas que consideran su situación como buena llegaron a 33 por ciento.

GRÁFICO N° 8
SITUACIÓN ACTUAL DEL NEGOCIO
¿Cómo considera Ud. La situación actual de su negocio?

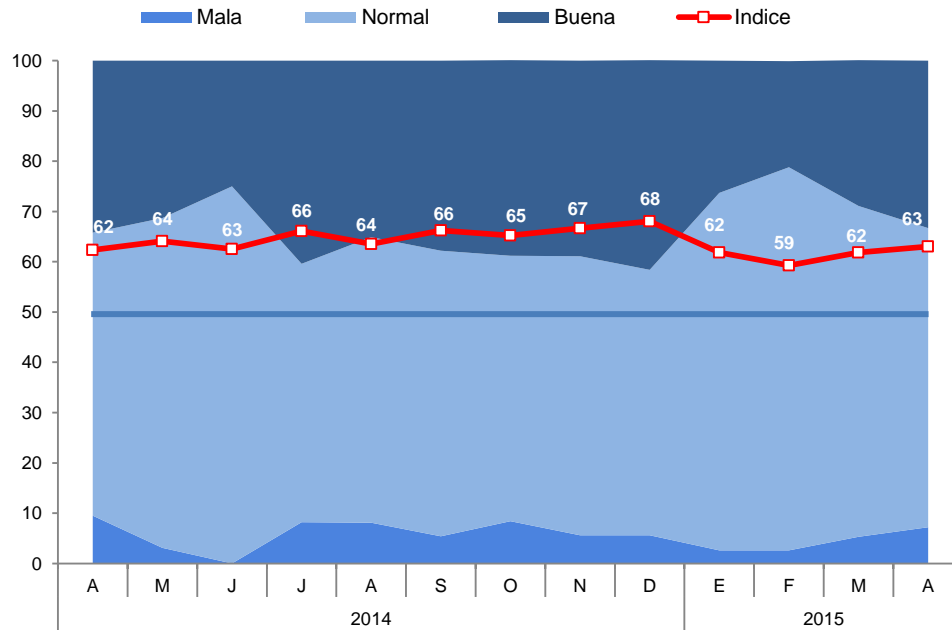

- El índice del nivel de ventas alcanzó 62 puntos, superior en 1 punto con respecto al mes de marzo. Los sectores que registraron mayores niveles de ventas fueron comercio y manufactura.

**GRÁFICO N° 9
NIVEL DE VENTAS**

Respecto al mes anterior. ¿Cómo considera el nivel de ventas?

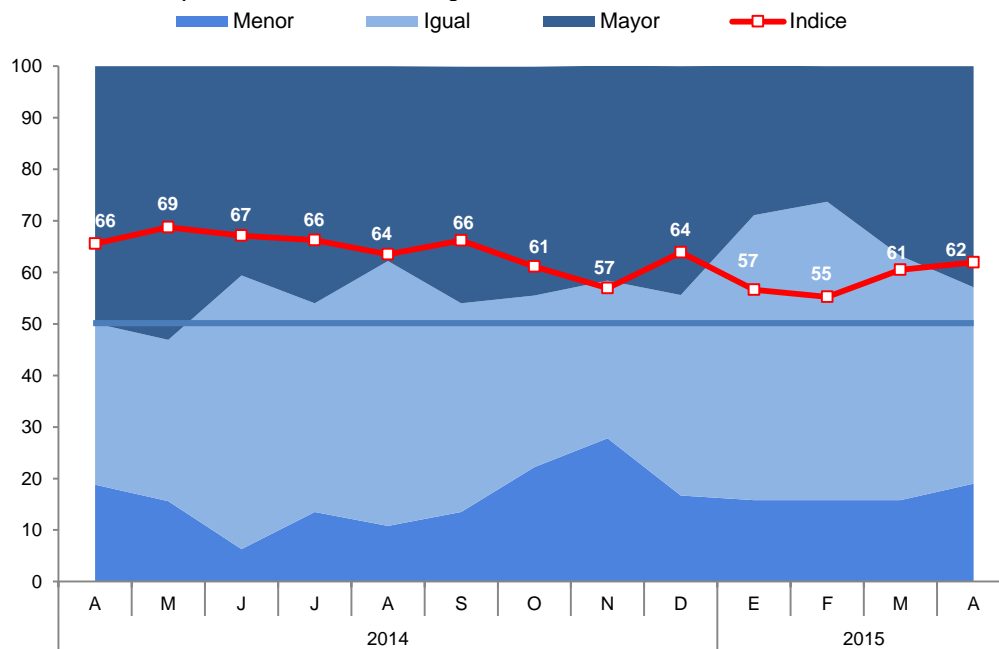

- El índice del acceso al crédito presentó un crecimiento de 2 puntos con relación al mes de marzo. Las empresas que indicaron una situación favorable de acceso al crédito llegaron a representar el 31 por ciento.

GRÁFICO N° 10

SITUACIÓN DE ACCESO AL CRÉDITO DE LA EMPRESA
 ¿Cómo considera Ud. la situación de acceso al crédito de su empresa?

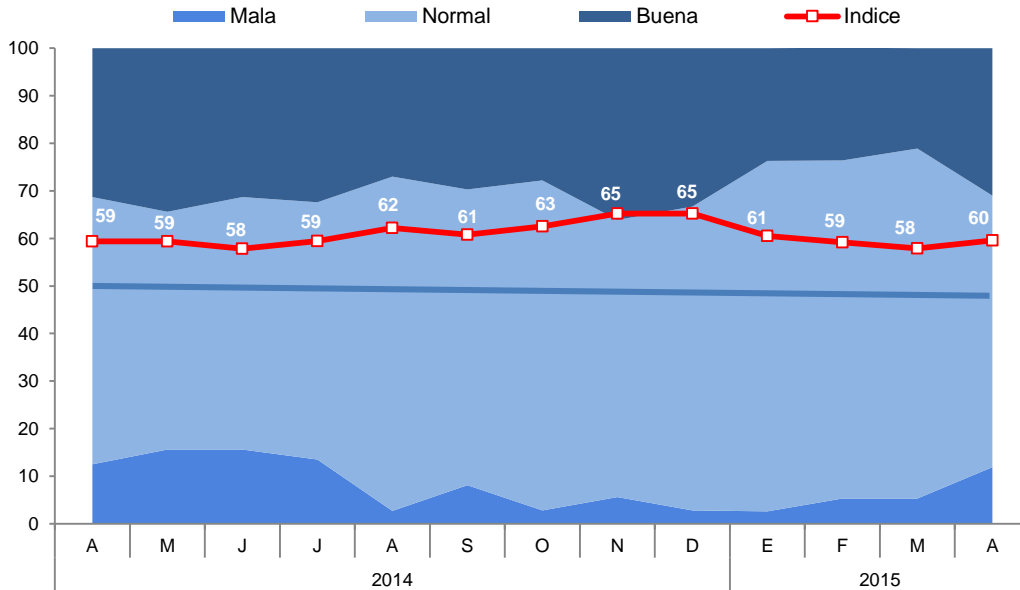

- El índice de la situación financiera de la empresa se ubicó en 60 puntos, permaneciendo en el tramo optimista. El 29 por ciento de las empresas consideró su situación financiera como buena.

GRÁFICO N° 11
SITUACIÓN FINANCIERA DE LA EMPRESA

¿Cómo considera Ud. la situación financiera de su empresa?

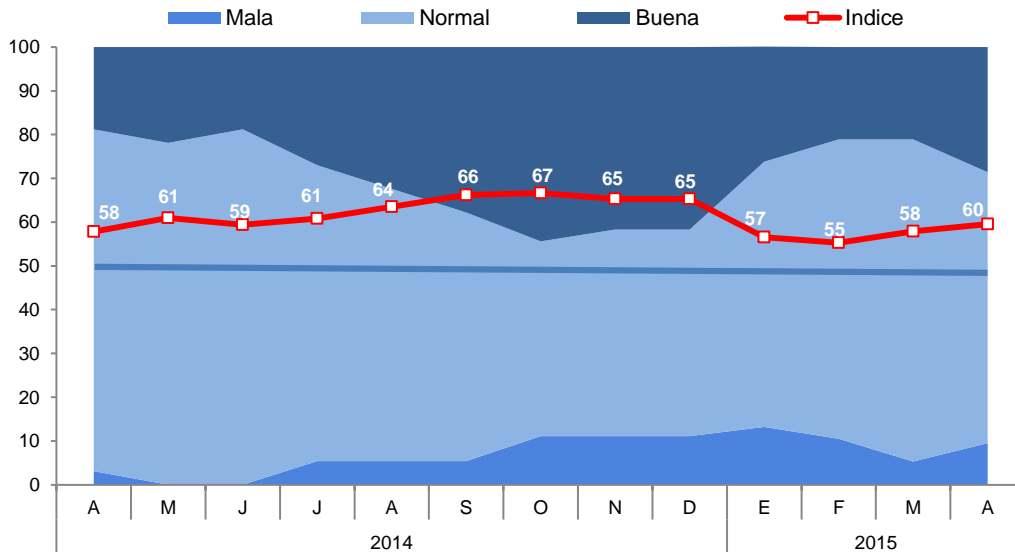

- El índice de las expectativas del nivel de la demanda de los productos de las empresas para los próximos 3 meses creció a 65 puntos. Los sectores manufactura y servicios esperan tener una mayor demanda de sus productos. Las empresas que indicaron tener una mayor expectativa llegaron a 48 por ciento.

GRÁFICO N° 12
EXPECTATIVA DE DEMANDA DE SUS PRODUCTOS A 3 MESES



Indique su previsión para los próximos tres meses respecto a la demanda de los productos de su empresa

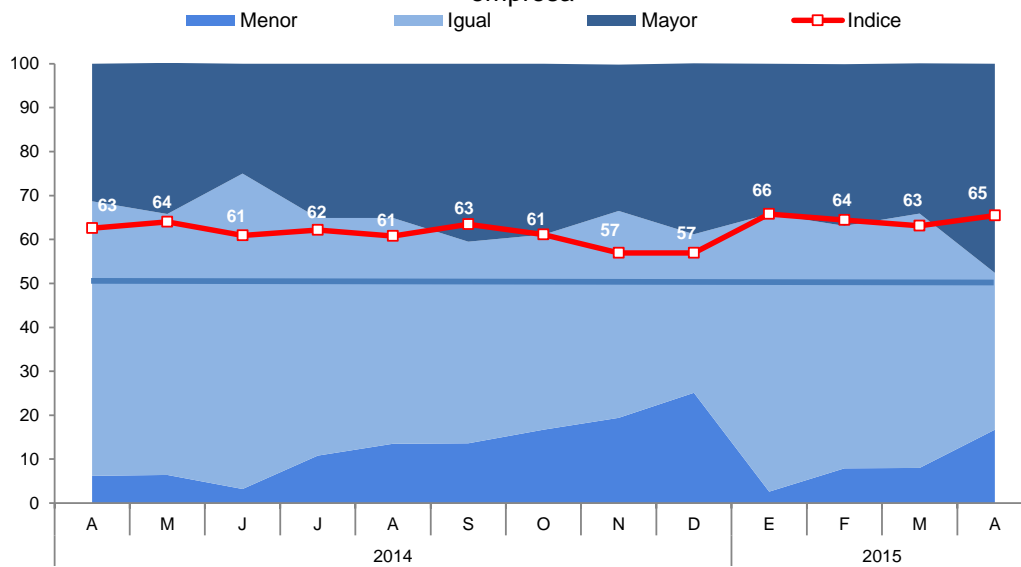

- El índice de contratación de personal en los próximos 3 meses creció 2 puntos, frente a marzo. El sector servicios espera contratar mayor personal.

GRÁFICO N° 13
EXPECTATIVA DE CONTRATACIÓN DE PERSONAL A 3 MESES

Indique su previsión para los próximos tres meses respecto al número de personal empleado en su empresa

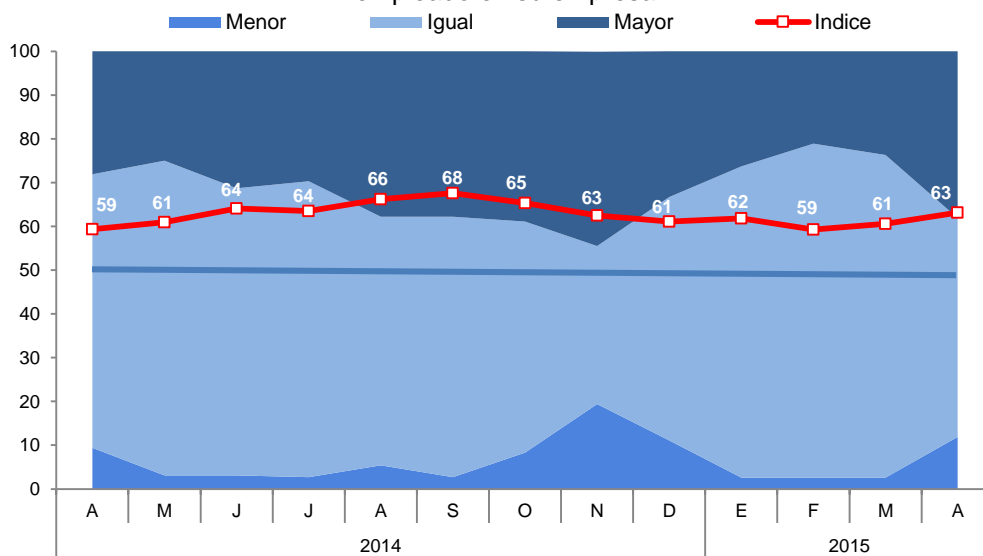

VII. ANEXOS



ANEXO 1



APURIMAC: PRODUCCIÓN AGROPECUARIA 1/
(T.m.)

PRODUCTOS	2 014												2 015				PRODUCTOS
	FEB	MAR	ABR	MAY	JUN	JUL	AGO	SEP	OCT	NOV	DIC	ENE	FEB	MAR	ABR		
AGRÍCOLA																	AGRÍCOLA
Palto	505	677	547	471	352	314	290	102	30	0	0	174	670	510	416	Palto	
Papa	7 177	12 692	28 638	119 755	85 048	62 372	24 906	4 637	3 735	4 083	12 123	6 463	5 806	10 842	23 625	Papa	
Haba grano seco	0	15	35	886	3 591	1 940	93	0	0	0	0	0	0	0	6	Haba grano seco	
Haba grano verde	300	539	730	658	673	220	490	257	47	106	168	240	545	323	1 071	Haba grano verde	
Frijol grano seco	0	0	850	900	3 063	1 013	756	0	0	10	26	0	30	13	473	Frijol grano seco	
Trebol	3 984	3 107	4 050	4 674	3 916	3 385	3 770	3 886	4 610	4 770	3 534	81 334	3 335	3 356	2 794	Trebol	
Arveja grano verde	161	356	333	609	293	181	186	177	61	138	77	227	256	211	640	Arveja grano verde	
Arveja grano seco	0	0	12	397	808	238	85	0	0	0	0	0	0	0	8	Arveja grano seco	
Avena grano	0	0	0	74	270	70	0	0	0	0	0	0	0	0	0	Avena grano	
Cebada grano	0	0	4	1 238	4 545	1 454	462	0	0	0	0	0	0	0	0	Cebada grano	
Maíz amarillo duro	0	0	379	948	988	110	410	0	0	35	3	1	0	0	208	Maíz amarillo duro	
Maíz amiláceo	0	0	497	16 694	17 960	4 649	394	8	0	0	0	0	0	0	471	Maíz amiláceo	
Maíz choclo	4 452	2 520	3 402	1 376	650	396	255	398	525	1 011	4 358	259	2 680	1 643	3 715	Maíz choclo	
Limón	54	60	27	29	10	25	9	21	9	7	10	16	50	49	12	Limón	
Trigo	0	0	0	379	4 803	1 939	359	0	0	0	0	0	0	0	0	Trigo	
Zapallo	351	338	685	399	289	128	161	267	200	170	208	170	471	576	642	Zapallo	
Quinua	0	0	71	951	1 051	618	181	0	0	5	0	0	0	1	230	Quinua	
OTROS AGRÍCOLAS																OTROS AGRÍCOLAS	
Aguaymanto	5	3	1	2	0	0	2	0	0	0	0	0	0	2	3	Aguaymanto	
Aji	10	11	12	16	12	6	6	8	8	7	2	4	4	0	3	Aji	
Calabaza	18	168	319	517	790	321	41	0	0	0	0	0	0	104	344	Calabaza	
Caña para alcohol	454	360	508	553	465	506	222	324	180	360	175	190	413	123	1 079	Caña para alcohol	
Chochlo o tarhui	0	0	0	5	58	108	308	166	60	0	0	0	0	0	0	Chochlo o tarhui	
Col o Repollo	98	71	22	15	30	96	87	46	5	21	17	68	45	122	18	Col o Repollo	
Oca	0	245	1 667	3 045	2 555	488	44	0	0	0	0	0	0	0	929	Oca	
Olluco	150	807	3 244	7 392	9 200	3 019	210	0	0	0	0	18	560	473	2 212	Olluco	
Papaya	0	15	15	34	15	25	25	40	40	0	8	0	0	50	13	Papaya	
Tomate	100	5	179	96	375	163	123	77	105	168	1	420	390	72	116	Tomate	
Tuna	2 479	2 368	653	111	0	0	0	0	0	0	0	1 655	2 456	1 545	268	Tuna	
Zanahoria	63	126	196	250	103	106	108	127	57	67	139	150	89	36	428	Zanahoria	
Rye Grass	3 961	3 245	4 126	4 026	4 090	3 588	3 426	4 313	4 006	4 678	4 275	3 970	3 543	3 450	2 386	Rye Grass	
Pasto sudán	0	93	69	146	90	43	82	159	0	45	13	15	13	100	0	Pasto sudán	
PECUARIO																PECUARIO	
Carne de Ave 1/	50	45	64	53	50	55	55	70	75	63	63	53	53	49	65	Carne de Ave 1/	
Carne de Ovino 1/	212	207	219	192	205	221	219	198	166	186	189	196	206	202	214	Carne de Ovino 1/	
Carne de Porcino 1/	318	315	327	346	341	349	357	360	365	363	379	305	311	311	321	Carne de Porcino 1/	
Carne de Vacuno 1/	782	786	802	758	766	845	843	827	819	820	852	799	784	786	805	Carne de Vacuno 1/	
Carne de Caprino 1/	52	48	45	37	36	37	38	36	37	37	40	48	51	49	46	Carne de Caprino 1/	
Huevo	51	55	55	54	53	50	43	47	45	45	41	46	47	53	53	Huevo	
Leche fresca	3 558	3 837	3 549	2 935	2 786	2 638	2 400	1 960	1 721	1 840	1 846	3 441	3 590	3 906	3 605	Leche fresca	
Fibra Alpaca	54	30	6	1	0	0	0	0	0	2	36	16	51	28	6	Fibra Alpaca	
cuy	0	0	0	0	0	0	0	0	0	0	0	0	0	0	0	cuy	

1/ Cifras preliminares

2/ Peso neto

FUENTE: MNA/GRU

Elaboración: BCRP, Sucursal Cusco. Departamento de Estudios Económicos.

ANEXO 2



**APURÍMAC: PRODUCCIÓN PESQUERA 1/
(T.m.)**

	2014									2015				
	ABR	MAY	JUN	JUL	AGO	SET	OCT	NOV	DIC	ENE	FEB	MAR	ABR	
CHD 2/	13	16	17	18	17	14	10	11	10	4	7	7	13	CHD 2/
1. Fresco	13	16	17	18	17	14	10	11	10	4	7	7	13	1. Fresco

1/ Cifras Preliminares.

2/ Consumo Humano Directo.

FUENTE: PRODUCE - Apurímac.

Elaboración: BCRP, Sucursal Cusco. Departamento de Estudios Económicos.

ANEXO 3



APURÍMAC: EXPORTACIONES POR GRUPO DE PRODUCTOS 1/
(Valores FOB en Miles de US\$)

GRUPO	2014									2015				GRUPO
	ABR	MAY	JUN	JUL	AGO	SET	OCT	NOV	DIC	ENE	FEB	MAR	ABR	
Productos Tradicionales	3 903	0	3 813	3 375	2 529	2 404	2 517	2 579	77	2 538	193	2 376	4 576	Productos Tradicionales
Agrícolas	0	0	0	0	0	0	0	114	77	89	193	0	0	Agrícolas
Míneros	3 903	0	3 813	3 375	2 529	2 404	2 517	2 465	0	2 449	0	2 376	4 576	Míneros
Productos no Tradicionales	0	125	0	462	0	87	54	89	23	25	49	1	3	Productos no Tradicionales
Agropecuarios	0	125	0	100	0	87	54	89	23	0	49	0	3	Agropecuarios
Textiles	0	0	0	0	0	0	0	0	0	0	0	0	0	Textiles
Maderas y papeles, y sus manufacturas	0	0	0	1	0	0	0	0	0	0	0	0	0	Maderas y papeles, y sus manufacturas
Químicos	0	0	0	2	0	0	0	0	0	0	0	0	0	Químicos
Minerales no metálicos	0	0	0	0	0	0	0	0	0	0	0	0	0	Minerales no metálicos
Sidero-metalúrgico y joyería	0	0	0	12	0	0	0	0	0	25	0	1	0	Sidero-metalúrgico y joyería
Metal-mecánicos	0	0	0	97	0	0	0	0	0	0	0	0	0	Metal-mecánicos
Otros	0	0	0	251	0	0	0	0	0	0	0	0	0	Otros
TOTAL EXPORTACIONES	3 903	125	3 813	3 838	2 529	2 491	2 571	2 667	101	2 563	243	2 377	4 579	TOTAL EXPORTACIONES

1/ Cifras preliminares.

FUENTE : SUNAT.

ELABORACIÓN: BCRP, Sucursal Cusco. Departamento de Estudios Económicos.



APURÍMAC: EXPORTACIONES POR GRUPO DE PRODUCTOS 1/
(Valores FOB en Miles de US\$)

GRUPO	2014									2015				GRUPO
	ABR	MAY	JUN	JUL	AGO	SET	OCT	NOV	DIC	ENE	FEB	MAR	ABR	
PRODUCTOS TRADICIONALES	3 903	0	3 813	3 375	2 529	2 404	2 517	2 579	77	2 538	193	2 376	4 576	PRODUCTOS TRADICIONALES
Agrícolas	0	0	0	0	0	0	0	114	77	89	193	0	0	Agrícolas
Café	0	0	0	0	0	0	0	114	77	89	193	0	0	Café
Mineros	3 903	0	3 813	3 375	2 529	2 404	2 517	2 465	0	2 449	0	2 376	4 576	Mineros
Oro	0	0	0	0	0	0	0	0	0	0	0	0	0	Oro
Plata	3 903	0	3 813	3 375	2 529	2 404	2 517	2 465	0	2 449	0	2 376	2 150	Plata
Plomo	0	0	161	0	0	0	0	0	0	0	0	0	0	Plomo
Estaño en bruto	0	0	0	0	0	0	0	0	0	0	0	0	2 423	Estaño en bruto
Cátodos de cátodos de cobre	0	0	0	0	0	0	0	0	0	0	0	0	0	Cátodos de cátodos de cobre
PRODUCTOS NO TRADICIONALES	0	125	0	462	0	87	54	89	23	25	49	1	3	PRODUCTOS NO TRADICIONALES
Agropecuario	0	125	0	100	0	87	54	89	23	0	49	0	3	Agropecuario
Cebollas y chalotes	0	0	0	0	0	0	14	0	0	0	0	0	0	Cebollas y chalotes
Espárragos	0	0	0	0	0	0	40	0	0	0	0	0	0	Espárragos
Los demás frijoles	0	0	0	0	0	0	0	0	0	0	44	0	0	Los demás frijoles
Haba, haba caballar	0	0	0	0	0	0	0	0	0	0	6	0	0	Haba, haba caballar
Canario excepto para siembre	0	0	0	0	0	0	0	0	11	0	0	0	0	Canario excepto para siembre
Demás hortalizas	0	0	0	0	0	0	0	0	11	0	0	0	0	Demás hortalizas
Quinua	0	125	0	100	0	87	0	89	0	0	0	0	0	Quinua
Demás nuez y almendra de palma	0	0	0	0	0	0	0	0	0	0	0	0	0	Demás nuez y almendra de palma
Tara	0	0	0	0	0	0	0	0	0	0	0	0	0	Tara
Resto	0	0	0	0	0	0	0	0	0	0	0	0	3	Resto
Pesqueros	0	0	0	0	0	0	0	0	0	0	0	0	0	Pesqueros
Harina de pescado	0	0	0	0	0	0	0	0	0	0	0	0	0	Harina de pescado
Textiles	0	0	0	0	0	0	0	0	0	0	0	0	0	Textiles
Paños para fregar o lavar	0	0	0	0	0	0	0	0	0	0	0	0	0	Paños para fregar o lavar
Resto	0	0	0	0	0	0	0	0	0	0	0	0	0	Resto
Maderas y papeles, y sus manufacturas	0	0	0	1	0	0	0	0	0	0	0	0	0	Maderas y papeles, y sus manufacturas
Los demás asientos con armazon de madera	0	0	0	0	0	0	0	0	0	0	0	0	0	Los demás asientos con armazon de madera
Resto	0	0	0	0	0	0	0	0	0	0	0	0	0	Resto
Químicos	0	0	0	2	0	0	0	0	0	0	0	0	0	Químicos
Los demás bombonas, botellas, frascos y art. Similares	0	0	0	0	0	0	0	0	0	0	0	0	0	Los demás bombonas, botellas, frascos y art. Similares
Resto	0	0	0	0	0	0	0	0	0	0	0	0	0	Resto
Minerales no metálicos	0	0	0	0	0	0	0	0	0	0	0	0	0	Minerales no metálicos
Marmol, travertinos y alabastro.	0	0	0	0	0	0	0	0	0	0	0	0	0	Marmol, travertinos y alabastro.
Las demás piedras.	0	0	0	0	0	0	0	0	0	0	0	0	0	Las demás piedras.
Resto	0	0	0	0	0	0	0	0	0	0	0	0	0	Resto
Metal mecánico	0	0	0	97	0	0	0	0	0	0	0	0	0	Metal mecánico
Las demás manufacturas de hierro o acero	0	0	0	24	0	0	0	0	0	0	0	0	0	Las demás manufacturas de hierro o acero
Extintores	0	0	0	2	0	0	0	0	0	0	0	0	0	Extintores
Generadores de corriente alterna	0	0	0	20	0	0	0	0	0	0	0	0	0	Generadores de corriente alterna
Demás conductores eléctricos para tensión	0	0	0	36	0	0	0	0	0	0	0	0	0	Demás conductores eléctricos para tensión
Partes y accesorios para la medida o control del caudal	0	0	0	2	0	0	0	0	0	0	0	0	0	Partes y accesorios para la medida o control del caudal
Los demás instrumentos para la medida de tensión	0	0	0	1	0	0	0	0	0	0	0	0	0	Los demás instrumentos para la medida de tensión
Resto	0	0	0	0	0	0	0	0	0	0	0	0	0	Resto
Sidero-metalúrgicos y joyería	0	0	0	12	0	0	0	0	0	25	0	1	0	Sidero-metalúrgicos y joyería
Escorias granuladas de la siderurgia	0	0	0	0	0	0	0	0	0	25	0	1	0	Escorias granuladas de la siderurgia
Resto	0	0	0	0	0	0	0	0	0	0	0	0	0	Resto
Otros	0	0	0	251	0	0	0	0	0	0	0	0	0	Otros
Las demás lámparas y aparatos de alumbrado	0	0	0	1	0	0	0	0	0	0	0	0	0	Las demás lámparas y aparatos de alumbrado
Construcciones prefabricadas	0	0	0	250	0	0	0	0	0	0	0	0	0	Construcciones prefabricadas
Resto	0	0	0	0	0	0	0	0	0	0	0	0	0	Resto
TOTAL EXPORTACIONES	3903	125	3813	3838	2529	2491	2571	2667	101	2563	243	2377	4579	TOTAL EXPORTACIONES

Y Cifras preliminares.

Fuente: SUNAT.

Elaboración: BCRP, Sucursal Cusco, Departamento de Estudios Económicos.



ANEXO 5

APURÍMAC: INGRESOS CORRIENTES DEL GOBIERNO CENTRAL 1/
(Millones de nuevos soles)

	2014									2015				
	ABR	MAY	JUN	JUL	AGO	SET	OCT	NOV	DIC	ENE	FEB	MAR	ABR	
I. INGRESOS TRIBUTARIOS	8	5	5	5	6	5	7	7	7	8	6	6	7	I. INGRESOS TRIBUTARIOS
1. Impuestos a los Ingresos	5	3	2	3	3	2	3	3	4	4	3	3	4	1. Impuestos a los Ingresos
- Personas Naturales	1	1	1	1	1	1	1	1	1	1	1	1	1	- Personas Naturales
- Personas Jurídicas	2	2	2	2	2	2	2	2	2	3	2	2	2	- Personas Jurídicas
- Regularización	3	0	0	0	0	0	0	0	0	0	0	1	2	- Regularización
2. Impuestos a la Importación	0	0	0	0	0	0	0	0	0	0	0	0	0	2. Impuestos a la Importación
3. Impuestos General a las Ventas	2	2	2	2	3	2	2	3	3	3	2	2	2	3. Impuestos General a las Ventas
- Operaciones Internas	2	2	2	2	3	2	2	3	3	3	2	2	2	- Operaciones Internas
- Operaciones Externas	0	0	0	0	0	0	0	0	0	0	0	0	0	- Operaciones Externas
4. Impuestos Selectivo al Consumo	0	0	0	0	0	0	0	0	0	0	0	0	0	4. Impuestos Selectivo al Consumo
5. Otros Ingresos Tributarios	1	1	1	1	0	1	1	1	1	1	0	1	1	5. Otros Ingresos Tributarios
II. INGRESOS NO TRIBUTARIOS	1	0	1	0	0	1	1	1	1	1	0	1	0	II. INGRESOS NO TRIBUTARIOS
INGRESOS CORRIENTES (I+II)	9	5	6	6	6	6	7	7	8	9	6	7	7	INGRESOS CORRIENTES (I+II)

1/ Debido al redondeo de los datos parciales, los totales pueden diferir de la suma de las partes

Fuente: SUNAT

ELABORACIÓN: BCRP. Sucursal Cusco. Departamento de Estudios Económicos.



ANEXO 6

APURÍMAC: GASTOS NO FINANCIEROS DEL GOBIERNO NACIONAL 1/ 2/
(Millones de nuevos soles)

	2014									2015				
	ABR	MAY	JUN	JUL	AGO	SET	OCT	NOV	DIC	ENE	FEB	MAR	ABR	
GASTOS NO FINANCIEROS	55	49	67	55	77	38	67	57	116	55	52	41	61	GASTOS NO FINANCIEROS
a. GASTOS CORRIENTES	41	26	39	27	49	16	47	22	65	37	43	36	51	a. GASTOS CORRIENTES
1. Remuneraciones	6	7	6	8	7	7	7	6	9	15	9	9	9	1. Remuneraciones
2. Bienes y servicios	14	5	8	16	8	5	19	7	13	19	4	8	16	2. Bienes y servicios
3. Transferencias	20	15	26	2	34	4	21	9	42	4	30	19	25	3. Transferencias
b. GASTO DE CAPITAL	14	23	28	28	28	22	19	35	51	18	9	5	10	b. GASTO DE CAPITAL
1. Formación bruta de capital	14	23	25	28	25	21	19	35	47	18	9	5	10	1. Formación bruta de capital
2. Otros gastos de capital	0	1	2	0	3	1	0	0	4	0	0	0	0	2. Otros gastos de capital

1/ Información actualizada al 30 de abril de 2015.

2/ Debido al redondeo de los datos parciales, los totales pueden diferir de la suma de las partes.

Fuente: Ministerio de Economía y Finanzas.

Elaboración: BCRP, Sucursal Cusco. Departamento de Estudios Económicos.

ANEXO 7

APURÍMAC: GASTOS NO FINANCIEROS DEL GOBIERNO REGIONAL 1/ 2/
(Millones de nuevos soles)

	2014									2015				
	ABR	MAY	JUN	JUL	AGO	SET	OCT	NOV	DIC	ENE	FEB	MAR	ABR	
GASTOS NO FINANCIEROS	64	45	63	79	59	54	54	63	99	48	37	62	52	GASTOS NO FINANCIEROS
a. GASTOS CORRIENTES	36	38	41	45	41	42	44	47	74	43	35	44	40	a. GASTOS CORRIENTES
1. Remuneraciones	25	25	27	32	28	27	28	34	44	34	26	31	26	1. Remuneraciones
2. Bienes y servicios	9	10	11	9	11	12	11	10	21	5	6	10	10	2. Bienes y servicios
3. Transferencias	3	3	3	4	3	3	4	3	9	3	3	3	3	3. Transferencias
b. GASTO DE CAPITAL	27	7	22	33	17	12	10	16	26	5	2	18	13	b. GASTO DE CAPITAL
1. Formación bruta de capital	27	7	19	32	17	12	10	16	26	5	2	18	13	1. Formación bruta de capital
2. Otros gastos de capital	1	0	3	1	0	0	0	0	0	0	0	0	0	2. Otros gastos de capital

1/ Información actualizada al 30 de abril de 2015.

2/ Debido al redondeo de los datos parciales, los totales pueden diferir de la suma de las partes.

Fuente: Ministerio de Economía y Finanzas.

Elaboración: BCRP, Sucursal Cusco. Departamento de Estudios Económicos.



ANEXO 8

APURÍMAC: GASTOS NO FINANCIEROS DE LOS GOBIERNOS LOCALES 1/ 2/
(Millones de nuevos soles)

	2014									2015				
	ABR	MAY	JUN	JUL	AGO	SET	OCT	NOV	DIC	ENE	FEB	MAR	ABR	
GASTOS NO FINANCIEROS	22	33	39	40	41	40	48	52	114	4	13	24	19	GASTOS NO FINANCIEROS
a. GASTOS CORRIENTES	8	11	11	11	9	8	11	9	25	2	7	10	10	a. GASTOS CORRIENTES
1. Remuneraciones	3	2	2	3	2	2	3	2	4	1	3	3	3	1. Remuneraciones
2. Bienes y servicios	5	6	6	6	5	4	5	4	12	1	4	7	6	2. Bienes y servicios
3. Transferencias	1	2	3	2	2	2	4	2	9	0	1	0	1	3. Transferencias
b. GASTO DE CAPITAL	14	22	28	30	31	32	37	43	90	1	6	14	10	b. GASTO DE CAPITAL
1. Formación bruta de capital	14	22	28	30	31	32	37	43	89	1	6	14	10	1. Formación bruta de capital
2. Otros gastos de capital	0	0	0	0	0	0	0	0	0	0	0	0	0	2. Otros gastos de capital

1/ Información actualizada al 30 de abril de 2015.

2/ Debido al redondeo de los datos parciales, los totales pueden diferir de la suma de las partes.

Fuente: Ministerio de Economía y Finanzas.

Elaboración: BCRP, Sucursal Cusco. Departamento de Estudios Económicos.

ANEXO 9

APURÍMAC: CRÉDITO 1/ 2/
(Saldos en millones de Nuevos Soles)

ENTIDADES FINANCIERAS	2014									2015				ENTIDADES FINANCIERAS
	ABR	MAY	JUN	JUL	AGO	SET	OCT	NOV	DIC	ENE	FEB	MAR	ABR	
I. BANCO DE LA NACION	45	46	47	47	48	49	49	49	49	50	50	51	51	I. BANCO DE LA NACION
II. AGROBANCO	10	11	10	10	10	10	11	11	12	12	12	12	12	II. AGROBANCO
III. BANCA MÚLTIPLE	97	98	98	101	103	105	104	106	108	106	108	144	149	III. BANCA MÚLTIPLE
IV. INSTITUCIONES NO BANCARIAS	443	453	459	462	469	471	476	479	483	477	482	452	457	IV. INSTITUCIONES NO BANCARIAS
Cajas Municipales	312	318	320	320	324	323	325	328	332	328	331	334	338	Cajas Municipales
Cajas Rurales	54	55	57	58	60	62	63	64	65	63	64	63	64	Cajas Rurales
Edpymes	0	0	0	0	0	0	0	0	0	0	0	0	0	Edpymes
Financieras	77	80	82	83	85	86	88	86	86	86	86	55	55	Financieras
TOTAL	595	608	614	620	631	634	640	646	652	645	651	659	669	TOTAL
En M/N	579	590	597	603	614	618	624	630	637	630	637	645	656	En M/N
En M/E	16	18	17	17	17	17	16	16	15	15	15	14	14	En M/E

1/ Cifras Preliminares

2/ Debido al redondeo de los datos parciales, los totales pueden diferir de la suma de las partes.

FUENTE: Superintendencia de Banca, Seguros y AFP SBS.

ELABORACION: BCRP - Sucursal Cusco. Departamento de Estudios Económicos.



ANEXO 10



APURÍMAC: DEPÓSITOS 1/ 2/
(Saldos en millones de Nuevos Soles)

INSTITUCIONES	2014									2015				INSTITUCIONES
	ABR	MAY	JUN	JUL	AGO	SET	OCT	NOV	DIC	ENE	FEB	MAR	ABR	
I. EMPRESAS BANCARIAS 3/	371	378	375	380	377	387	432	433	474	501	513	544	549	I. EMPRESAS BANCARIAS 3/
Depósitos a la vista	141	126	132	121	123	127	152	135	131	131	125	154	138	Depósitos a la vista
En m/n	138	123	129	119	121	124	149	131	127	128	122	152	135	En m/n
En m/e	3	3	3	2	2	2	3	3	4	3	2	2	3	En m/e
Depósitos de ahorro	174	182	182	196	191	194	206	215	242	247	254	242	240	Depósitos de ahorro
En m/n	157	165	164	177	173	178	188	197	225	228	233	221	219	En m/n
En m/e	17	18	18	19	18	17	18	18	18	19	21	21	21	En m/e
Depósitos a plazo	56	69	61	63	63	66	74	83	100	124	134	148	172	Depósitos a plazo
En m/n	53	66	58	60	60	62	70	79	96	119	129	142	166	En m/n
En m/e	3	3	3	3	3	4	4	4	4	5	5	5	5	En m/e
II. INSTITUCIONES NO BANCARIAS	116	121	124	126	127	124	125	128	135	133	135	134	132	II. INSTITUCIONES NO BANCARIAS
Depósitos a la vista	0	0	0	0	0	0	0	0	0	0	0	0	0	Depósitos a la vista
En m/n	0	0	0	0	0	0	0	0	0	0	0	0	0	En m/n
En m/e	0	0	0	0	0	0	0	0	0	0	0	0	0	En m/e
Depósitos de ahorro	62	63	67	70	70	68	68	69	75	72	72	71	68	Depósitos de ahorro
En m/n	59	60	64	67	67	65	65	66	73	69	69	68	65	En m/n
En m/e	3	3	3	3	3	3	3	3	3	3	3	3	3	En m/e
Depósitos a plazo	54	58	57	57	57	56	57	59	60	61	63	63	64	Depósitos a plazo
En m/n	48	52	51	51	51	51	52	54	55	56	57	58	59	En m/n
En m/e	6	6	6	6	6	5	5	5	5	5	5	5	5	En m/e
III. TOTAL	487	499	499	507	504	512	557	561	609	634	648	679	682	III. TOTAL
Depósitos a la vista	141	126	132	121	123	127	152	135	131	131	125	154	138	Depósitos a la vista
En m/n	138	123	129	119	121	124	149	131	127	128	122	152	135	En m/n
En m/e	3	3	3	2	2	2	3	3	4	3	2	2	3	En m/e
Depósitos de ahorro	236	246	249	266	261	262	274	284	318	319	326	313	309	Depósitos de ahorro
En m/n	217	225	229	244	240	243	253	263	298	297	303	289	284	En m/n
En m/e	19	21	20	22	20	19	20	20	20	22	24	24	24	En m/e
Depósitos a plazo	110	127	118	120	120	123	131	142	160	184	197	211	235	Depósitos a plazo
En m/n	101	118	109	111	111	113	122	133	150	174	186	201	225	En m/n
En m/e	9	9	9	9	9	9	9	9	9	10	10	10	10	En m/e

1/ Cifras Preliminares

2/ Debido al redondeo de los datos parciales, los totales pueden diferir de la suma de las partes

3/ Banca Múltiple y Banco de la Nación

FUENTE: Superintendencia de Banca, Seguros y AFP SBS.

ELABORACION: BCRP - Sucursal Cusco. Departamento de Estudios Económicos.

ANEXO 11



APURÍMAC: CARTERA PESADA 1/
(En porcentajes)

ENTIDADES FINANCIERAS	2014										2015			ENTIDADES FINANCIERAS
	MAR	ABR	MAY	JUN	JUL	AGO	SET	OCT	NOV	DIC	ENE	FEB	MAR	
I. BANCO DE LA NACIÓN	0,8	0,9	0,9	0,8	1,0	0,9	1,0	1,0	1,1	1,1	1,0	1,1	1,1	I. BANCO DE LA NACIÓN
II. AGROBANCO	1,8	2,0	2,6	2,8	3,1	3,6	3,3	3,3	2,5	2,5	2,7	2,6	3,1	II. AGROBANCO
III. BANCA MÚLTIPLE	3,8	3,2	3,9	3,1	4,1	3,3	4,3	3,5	3,9	4,1	3,8	3,6	3,2	III. BANCA MÚLTIPLE
IV. INSTITUCIONES NO BANCARIAS	4,3	4,6	4,4	4,4	4,5	4,6	4,5	4,6	4,6	3,9	4,4	4,6	4,4	IV. INSTITUCIONES NO BANCARIAS
Cajas Municipales	4,5	4,7	4,5	4,4	4,4	4,5	4,4	4,5	4,4	3,6	3,8	4,1	4,1	Cajas Municipales
Cajas Rurales de Ahorro y Crédito	4,3	5,0	5,0	4,9	5,2	5,2	5,2	5,1	5,0	4,4	5,8	6,0	5,5	Cajas Rurales de Ahorro y Crédito
Edpymes	5,7	8,0	11,7	15,7	15,0	15,9	17,5	13,7	10,3	6,5	5,2	5,5	10,9	Edpymes
Financieras	3,5	3,8	3,7	4,0	4,0	4,3	4,4	4,7	4,9	4,9	5,3	5,8	5,1	Financieras
TOTAL	3,9	4,1	4,0	3,9	4,1	4,1	4,1	4,2	4,2	3,7	4,0	4,2	3,9	TOTAL

1/ Cifras Preliminares.

FUENTE: Superintendencia de Banca, Seguros y AFP SBS.

ELABORACION: BCRP - Sucursal Cusco, Departamento de Estudios Económicos.