

BANCO CENTRAL DE RESERVA DEL PERÚ
SUCURSAL CUSCO



APURÍMAC: Síntesis de Actividad Económica
Febrero 2015¹

Departamento de Estudios Económicos

El Banco Central de Reserva del Perú (BCRP) ha considerado presentar un conjunto de indicadores sectoriales de actividad económica con la finalidad de poder realizar el seguimiento del desempeño de la economía departamental. Para el sector real, se ha utilizado el Valor Bruto de Producción a precios del año 2007 para los sectores disponibles. Cabe señalar que a partir de enero 2014, el Instituto Nacional de Estadística (INEI) ha realizado el cambio de año base (de 1994 a 2007) para la construcción del Producto Bruto Interno (PBI) nacional, estando en elaboración la desagregación departamental. En la medida que se publique referida información, el BCRP volvería a elaborar para cada departamento un indicador agregado de actividad económica.

¹ En el presente informe participaron Víctor Chique, Dante Madrid y Vanessa Ayma.

ÍNDICE

	<i>Página</i>
RESUMEN EJECUTIVO	3
I. ACTIVIDAD PRODUCTIVA	5
1. Actividad Primaria	5
1.1 Sector agropecuario	5
1.2 Sector pesca	6
1.3 Sector minería e hidrocarburos	7
2. Otros indicadores sectoriales	7
2.1 Arribos a los establecimientos de hospedaje	7
II. ASPECTOS LABORALES	8
1. Empleo	8
III. SECTOR EXTERNO	9
1. Exportaciones	9
IV. CRÉDITO Y DEPÓSITOS	10
1. Crédito	10
2. Depósitos	11
V. GASTO NO FINANCIERO DEL GOBIERNO GENERAL	13
1. Gasto corriente no financiero	13
2. Gasto de capital	13
VI. ENCUESTA DE PERCEPCIÓN REGIONAL	15
VII. ANEXOS	19



RESUMEN EJECUTIVO

Principales hechos de importancia

- La producción **agropecuaria** disminuyó 7,6 por ciento interanual; similar comportamiento tuvo la producción **pesquera** (-17,8 por ciento).
- Los otros indicadores como el total de crédito aumentó 12,3 por ciento interanual. De igual modo, aumentó el número de arribos a los establecimientos de hospedaje (2,3 por ciento); mientras que, el gasto público de capital disminuyó 65,1 por ciento, lo mismo ocurrió con empleo (-13,1 por ciento).

Actividad Primaria

- El **sector agropecuario** se redujo 7,6 por ciento interanual en febrero, debido principalmente a la menor producción de maíz choclo (-39,1 por ciento) y papa (-29,7 por ciento). En el acumulado de enero y febrero, este sector presentó un declive de 0,1 por ciento, respecto a similar periodo de 2014.
- El **sector pesca** decreció 17,8 por ciento frente a febrero de 2014, principalmente por la menor extracción de pejerrey (-24,2 por ciento), trucha (-13,9 por ciento) y carpa (-6,7 por ciento). En términos acumulados, este sector se contrajo 34,6 por ciento, debido a la menor extracción de trucha (-40,7 por ciento) y pejerrey (-24,7 por ciento).

Otros Indicadores de Actividad Económica

- El número de **arribos a los establecimientos de hospedaje** aumentó 2,3 por ciento interanual, en febrero, por el mayor flujo de turistas extranjeros (16,2 por ciento) y nacionales (2,2 por ciento). En enero - febrero, los arribos crecieron 3,0 por ciento, respecto a similar periodo de 2014.
- El **empleo formal** en empresas de 10 a más trabajadores en la ciudad de Abancay bajó 13,1 por ciento interanual, lo que se explicó principalmente por la menor demanda laboral en el sector servicios (-16,0 por ciento). En términos acumulados, el empleo presentó una caída de 3,5 por ciento, respecto a similar periodo de 2014.
- El **crédito**, que asciende a S/. 651 millones, creció 12,3 por ciento, con respecto a febrero de 2014, explicado por el incremento del crédito de la banca múltiple (13,8 por ciento) y de las instituciones no bancarias (11,5 por ciento). Los créditos hipotecario y de consumo crecieron 18,1 y 14,1 por ciento, respectivamente.
- Por último, el **gasto de capital** alcanzó S/. 18 millones en febrero, traduciéndose en una disminución de 65,1 por ciento interanual, en términos reales. El gasto de capital decreció para el Gobierno Regional (-87,8 por ciento), para el Gobierno Nacional (-56,9 por ciento) y para los gobiernos locales (-45,1 por ciento). Durante enero – febrero, el gasto de capital tuvo un declive de 58,8 por ciento, respecto a similar periodo de 2014.

CUADRO N° 1
OTROS INDICADORES DE ACTIVIDAD ECONÓMICA
 (Variación % respecto a similar mes del año anterior)

	Set.14	Oct.14	Nov.14	Dic.14	Ene.15	Feb.15
Arribos a los establecimientos de hospedaje	↑ 18,0	↑ 3,3	↑ 7,7	↑ 1,0	↑ 3,7	↑ 2,3
Empleo formal urbano 1/	↓ -0,1	↑ 8,2	↑ 10,6	↑ 8,9	↑ 5,2	↓ -13,1
Crédito total 2/	↑ 17,4	↑ 14,8	↑ 13,6	↑ 14,0	↑ 12,8	↑ 12,3
Crédito de consumo 2/	↑ 19,6	↑ 17,3	↑ 16,8	↑ 16,3	↑ 14,7	↑ 14,1
Crédito hipotecario 2/	↑ 12,5	↑ 11,8	↑ 16,2	↑ 17,5	↑ 17,5	↑ 18,1
Gasto de Capital 3/	↑ 2,3	↓ -36,1	↓ -13,6	↑ 8,3	↓ -52,6	↓ -65,1

1/ En empresas de 10 a más trabajadores situadas en la ciudad de Abancay.

2/ En términos nominales.

3/ En términos reales.

Fuentes: BCRP - Sucursal Cusco, MINCETUR, MTPE, SBS Y MEF.

I. ACTIVIDAD PRODUCTIVA

1. Actividad Primaria

1.1 Sector agropecuario

- En febrero, la actividad agropecuaria decreció 7,6 por ciento interanual, explicado por la menor producción agrícola (-13,7 por ciento) y pecuaria (-0,8 por ciento). En enero – febrero, la producción agropecuaria disminuyó 0,1 por ciento, en comparación a similar periodo de 2014.
- La disminución de la producción agrícola se debió a la menor producción orientada al mercado interno (-15,5 por ciento); mientras que, la producción orientada al mercado externo y agroindustria creció 13,1 por ciento. En el primer grupo destacó la menor producción de maíz choclo (-39,1 por ciento) y papa (-29,7 por ciento), y en el segundo grupo la mayor producción de palta (13,9 por ciento). En el acumulado de enero y febrero, la producción agrícola aumentó 0,7 por ciento, respecto a similar periodo de 2014.
- La producción pecuaria, en febrero, bajó 0,8 por ciento interanual, principalmente por la menor producción de fibra de alpaca (-5,4 por ciento) y carne de ovino (-2,8 por ciento). En el acumulado enero - febrero, la producción pecuaria declinó 0,8 por ciento, debido a la menor producción de fibra alpaca (-6,1 por ciento) y carne de porcino (-4,8 por ciento).

CUADRO N° 2
SECTOR AGROPECUARIO 1/
(Miles de Toneladas)

Subsectores	Estructura		Febrero				Enero - Febrero			
	Porcentual	2 014	2 015	Var. %	Contribución al	2 014	2 015	Var. %	Contribución al	
										2013 2/
AGRÍCOLA	76,30			-13,7	-7,3			0,7	0,3	
Orientada al mercado externo y agroindustria 2/	4,7			13,1	0,4			-7,3	-1,6	
Palta	0,7	0,6	0,7	13,9	0,4	0,6	0,9	37,8	0,8	
Haba grano seco	1,6	0,0	0,0	--	-	0,0	0,0	--	-	
Maíz amarillo duro	0,8	0,0	0,0	--	-	0,0	0,0	--	-	
Anís	0,5	0,0	0,0	--	-	0,0	0,0	--	-	
Quinua	0,6	0,0	0,0	--	-	0,0	0,0	--	-	
Amaranto - Kiwicha	0,3	0,0	0,0	--	-	0,0	0,0	--	-	
Tara	0,1	0,0	0,0	--	-	0,0	0,0	--	-	
Caña para alcohol	0,1	0,5	0,4	-9,0	0,0	0,8	0,6	-20,1	-4,0	
Orientada al mercado interno 2/	71,6			-15,5	-7,7			8,5	2,0	
Aguaymanto	0,0	0,0	0,0	-100,0	0,0	0,0	0,0	-100,0	0,0	
Ajo	0,1	0,0	0,0	-100,0	0,0	0,0	0,0	-100,0	0,0	
Calabaza	0,2	0,0	0,0	-100,0	0,0	0,0	0,0	-100,0	0,0	
Chirimoya	0,3	0,0	0,0	-100,0	-0,2	0,0	0,0	-100,0	-0,1	
Espinaca	0,0	0,0	0,0	-100,0	0,0	0,0	0,0	-100,0	0,0	
Betarraga	0,0	0,0	0,0	-100,0	0,0	0,0	0,1	51,3	0,0	
Cebolla	0,2	0,1	0,0	-79,7	-0,2	0,1	0,1	-45,9	-0,1	
Ají	0,0	0,0	0,0	-65,0	0,0	0,0	0,0	10,0	0,0	
Col o Repollo	0,0	0,1	0,0	-54,1	-0,1	0,1	0,1	-11,7	0,0	
Maíz choclo	1,6	4,5	2,7	-39,1	-4,5	5,0	4,0	-21,0	-1,7	
Limón	0,0	0,1	0,0	-34,8	0,0	0,1	0,1	-39,9	0,0	
Papa	37,9	7,2	5,0	-29,7	-4,4	11,1	11,0	-1,3	-0,2	
PECUARIO	23,7			-0,8	-0,4			-0,8	-0,4	
Carne de Ovino 4/	2,0	0,2	0,2	-2,8	-0,1	0,4	0,4	-3,5	-0,1	
Carne de Porcino 4/	3,6	0,3	0,3	-2,3	-0,1	0,6	0,6	-4,8	-0,3	
Carne de Vacuno 4/	8,0	0,8	0,8	0,3	0,0	1,5	1,6	3,3	0,5	
Leche fresca	6,4	3,6	3,6	0,9	0,1	7,1	7,0	-0,7	-0,1	
Fibra Alpaca	0,7	0,1	0,1	-5,4	-0,2	0,1	0,1	-6,1	-0,2	
SECTOR AGROPECUARIO	100,0			-7,6	-7,6			-0,1	-0,1	

1/ Cifras preliminares

2/ A precios de 2007

3/ En base a la estructura porcentual de similar periodo de 2014

4/ Peso neto

Fuente: Ministerio de Agricultura y Riego

Elaboración: BCRP, Sucursal Cusco. Departamento de Estudios Económicos.

- En cuanto al avance de las siembras, correspondiente a la actual campaña agrícola, hasta el mes de febrero, se han instalado un total de 81 474 hectáreas, 0,2 por ciento mayor a similar periodo de la campaña anterior; habiéndose aumentado las siembras de olluco, oca, entre otros.

CUADRO N° 3
SUPERFICIE SEMBRADA 1/
(Hectáreas)

	Campaña agrícola 2/		Variación	
	2013/2014	2014/2015	Absoluta	Porcentual
CULTIVOS TRANSITORIOS	81 220	81 388	168	0,2
Pallar grano seco	1	4	3	300,0
Olluco	2 747	3 037	290	10,6
Maíz amiláceo	25 103	23 329	-1 774	-7,1
Rocoto	8	5	-3	-37,5
Papa	19 893	19 692	-201	-1,0
Zapallo	156	150	-6	-3,8
Oca	1 101	1 298	197	17,9
Haba grano verde	1 018	1 180	162	--
Coliflor	25	20	-5	-20,0
Cebolla	118	120	2	1,7
Zanahoria	130	201	71	54,6
Haba grano seco	4 022	3 932	-90	-2,2
Arveja grano verde	586	593	7	1,2
Trigo	4 950	4 369	-581	-11,7
Arveja grano seco	1 140	1 318	178	15,6
Otros	20 222	22 140	1 918	9,5
CULTIVOS PERMANENTES	57	86	29	50,9
Palta	39	76	37	94,9
Mango	6	8	2	33,3
Tara	9	2	-7	-77,8
Limón sutil	3	0	-3	--
Total	81 277	81 474	197	0,2

1/ Cifras preliminares

2/ De agosto 2014 a febrero 2015

Fuente: MINAGRI - Apurímac

Elaboración: BCRP, Sucursal Cusco. Departamento de Estudios Económicos

1.2 Sector pesca

- La producción pesquera en el mes de febrero se redujo 17,8 por ciento con respecto a similar mes del año 2014, debido a la reducción de la producción de pejerrey (-24,2 por ciento), trucha (-13,9 por ciento) y carpa (-6,7 por ciento). En el acumulado enero – febrero, la producción pesquera disminuyó 34,6 por ciento, principalmente por la menor producción de trucha (-40,7 por ciento), pejerrey (-24,7 por ciento), carpa (-13,2 por ciento) y especies nativas (-7,7 por ciento).

CUADRO N° 4
SECTOR PESCA 1/
(En toneladas)

	Febrero			Enero - Febrero		
	2014	2015	Var.%	2014	2015	Var.%
Consumo Humano Directo						
Fresco 2/	8	7	-17,8	17	11	-34,6
SECTOR PESCA			-17,8			-34,6

1/ A precios de 2007. Cifras preliminares

2/ Información proporcionada por PRODUCE - Apurímac.

Fuente: Ministerio de la Producción.

Elaboración: BCRP, Sucursal Cusco. Departamento de Estudios Económicos.

1.3 Sector minería e hidrocarburos

- En el mes de febrero de 2015, no se registró producción de minerales debido a la suspensión de operaciones de las empresas mineras.

2. Otros indicadores sectoriales

2.1 Arribos a los establecimientos de hospedaje

- El número de arribos a los establecimientos de hospedaje del departamento de Apurímac en febrero totalizó 26 626 personas, registrando una expansión de 2,3 por ciento con relación a similar mes de 2014. El resultado obedeció al incremento de arribos de turistas extranjeros (16,2 por ciento) y nacionales (2,2 por ciento). Por otro lado, entre enero y febrero, los arribos crecieron 3,0 por ciento con respecto a similar periodo de 2014, debido a mayores arribos extranjeros (12,2 por ciento) y nacionales (3,0 por ciento).

GRÁFICO N° 1
EVOLUCIÓN DE ARRIBOS A ESTABLECIMIENTOS DE HOSPEDAJE
(Variación %)

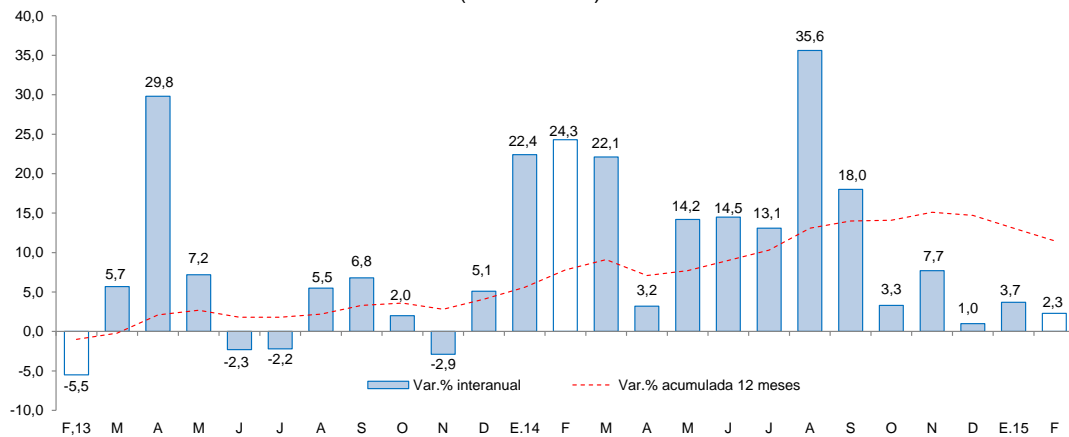

Fuente: Encuesta Mensual a Establecimientos de Hospedaje Temporal - MINCETUR.

II. ASPECTOS LABORALES

1. Empleo

- El empleo en la ciudad de Apurímac, en empresas privadas formales de 10 a más trabajadores, presentó una caída de 13,1 por ciento, en febrero, esta disminución se debió principalmente a la menor demanda laboral del sector servicios (-16,0 por ciento). En el acumulado de enero – febrero, se registró un declive de 3,5 por ciento, a comparación de similar periodo de 2014.

CUADRO N° 5
CIUDAD DE APURÍMAC: ÍNDICE MENSUAL DE EMPLEO EN EMPRESAS PRIVADAS
FORMALES DE 10 Y MÁS TRABAJADORES POR RAMA DE ACTIVIDAD ECONÓMICA 1/
 (Octubre 2010=100)

	Febrero			Enero - Febrero		
	2014	2015	Var. %	2014	2015	Var. %
Comercio	82,0	97,9	19,5	83,6	99,3	18,8
Transporte, almacenes y comunicaciones	130,0	140,0	7,7	140,0	135,0	-3,6
Servicios 2/	90,2	75,7	-16,0	95,5	90,8	-4,9
Total	89,6	77,9	-13,1	94,8	91,5	-3,5

Nota: La información corresponde al primer día de cada mes.

1/ Cifras preliminares.

2/ Conformada por las subramas servicios prestados a empresas, restaurantes y hoteles, establecimientos financieros, enseñanza, servicios sociales y comunales; y electricidad, gas y agua.

Fuente: MTPE - Encuesta Nacional de Variación del Empleo (ENVME)

Elaboración: BCRP, Sucursal Cusco. Departamento de Estudios Económicos.

GRÁFICO N° 2
CIUDAD DE APURÍMAC: EMPLEO FORMAL URBANO EN EMPRESAS DE 10 A MÁS TRABAJADORES
 (Variación % respecto a similar mes del año anterior)

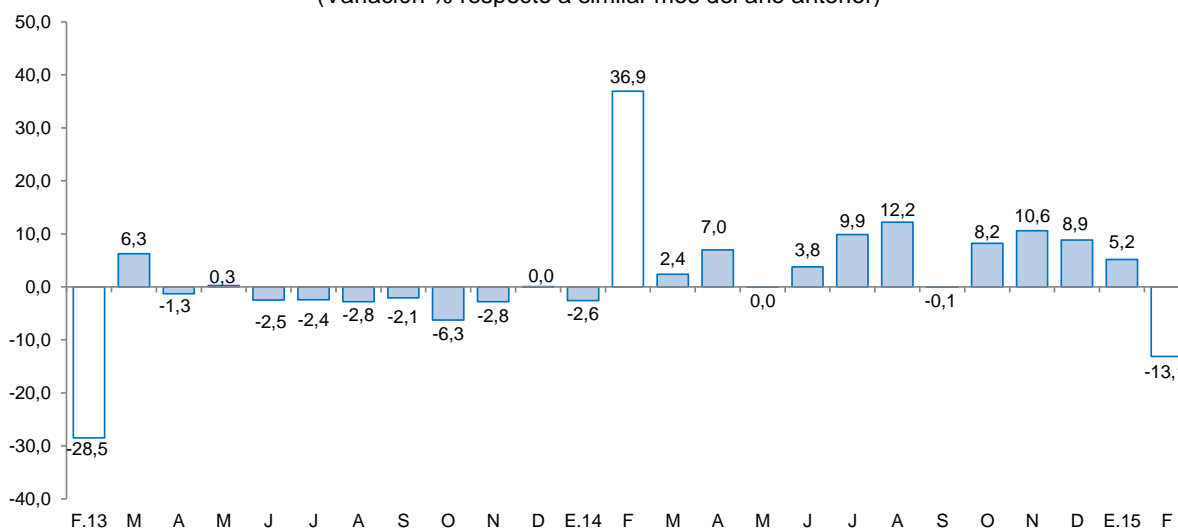

Fuente: Ministerio de Trabajo y Promoción del Empleo.



III. SECTOR EXTERNO

1. Exportaciones

- Las exportaciones del departamento de Apurímac, en el mes de febrero totalizaron US\$ 243 miles, 94,2 por ciento menos, respecto a igual mes de 2014. Las exportaciones tradicionales y no tradicionales disminuyeron 95,0 y 86,6 por ciento, respectivamente.
- En las exportaciones tradicionales (US\$ 193 miles), el declive interanual se explicó por el menor valor exportado de productos mineros (-100,0 por ciento), específicamente plata y sus concentrados.
- En las exportaciones no tradicionales (US\$ 49 miles), la disminución se debe a la menor venta de minerales no metálicos (-100,0 por ciento) y productos agropecuarios (-84,8 por ciento).
- Durante enero – febrero, las exportaciones acumularon un valor US\$ 2,8 millones, resultando 33,5 por ciento menor al valor exportado en similar periodo de 2014. Las exportaciones no tradicionales y tradicionales acumularon caídas de 79,9 y 29,1 por ciento, respectivamente.

CUADRO N° 6
EXPORTACIONES POR GRUPO DE PRODUCTOS 1/
(Valor FOB en miles de US\$)

GRUPO	Estructura %	FEBRERO		ENERO - FEBRERO	
		2014	2015	2014	2015
PRODUCTOS TRADICIONALES	95,6	3 850	193	3 850	2 731
Agrícolas	0,6	0	193	0	282
Mineros	95,0	3 850	0	3 850	2 449
PRODUCTOS NO TRADICIONALES	4,4	367	49	368	74
Agropecuarios	3,2	323	49	323	49
Textiles	0,0	0	0	0	0
Maderas y papeles, y sus manufacturas	0,0	0	0	0	0
Químicos	0,0	0	0	0	0
Minerales no metálicos	0,1	45	0	45	0
Sidero - metalúrgico y joyería	0,0	0	0	0	25
Metal-mecánicos	0,3	0	0	0	0
Otros	0,8	0	0	1	0
TOTAL EXPORTACIONES	100,0	4 217	243	4 218	2 806

1/ Cifras preliminares.

Fuente: SUNAT.

Elaboración: BCRP, Sucursal Cusco. Departamento de Estudios Económicos.

- Entre enero y febrero, el principal destino de las exportaciones fue Canadá (87,3 por ciento). El principal producto exportado a este mercado fue plata.

IV. CRÉDITO Y DEPÓSITOS

1. Crédito

- El saldo del crédito en febrero fue de S/. 651 millones, creció 12,3 por ciento interanual, mostrando un menor ritmo de crecimiento respecto a igual mes del año 2014 (22,5 por ciento).
- En las instituciones no bancarias, que intermedió el 73,9 por ciento del crédito, se reportó un aumento de 11,5 por ciento interanual, básicamente asociado a las cajas rurales (22,9 por ciento) y cajas municipales (7,7 por ciento). De igual modo, el crédito en la banca múltiple que concentró el 16,5 por ciento del crédito total, aumentó 13,8 por ciento.
- Por tipo de crédito, la financiación a las empresas se incrementó en 11,1 por ciento. Por su parte, el crédito a personas se expandió 14,7 por ciento, explicado por el crecimiento del crédito hipotecario y de consumo (18,1 y 14,1 por ciento, respectivamente).
- El crédito en moneda nacional es el más dinámico, mostrando un incremento de 13,2 por ciento interanual, a diferencia del crédito en moneda extranjera que se redujo 16,9 por ciento. Asimismo, la dolarización pasó de 3,0 por ciento en febrero de 2014 a 2,2 por ciento en igual mes de 2015, resaltando la preferencia por los préstamos en moneda nacional.

CUADRO N° 7
CRÉDITO
(Saldos en millones de nuevos soles)

	A FEBRERO			
	2014	2015	Estruct. % 2015	Var. Nom. 2015/2014
Banco de la Nación 1/	43	50	7,7	15,7
Agrobanco 2/	10	12	1,8	17,8
Banca múltiple	95	108	16,5	13,8
Instituciones no bancarias	432	482	73,9	11,5
Cajas Municipales	307	331	50,8	7,7
Cajas Rurales	52	64	9,8	22,9
Financieras	72	86	13,3	19,6
Edpymes	0	0	0,0	5,6
TOTAL	580	651	100,0	12,3
A empresas	375	417	64,0	11,1
A personas	204	234	36,0	14,7
Consumo	177	202	31,1	14,1
Hipotecario	27	32	4,9	18,1
En M/N	562	637	97,8	13,2
En M/E	17	15	2,2	-16,9

1/ Considera sólo los créditos de consumo e hipotecario.

2/ No considera los créditos a las demás empresas del sistema financiero.

Fuente: SBS y AFP.

Elaboración: BCRP, Sucursal Cusco. Departamento de Estudios Económicos.

GRÁFICO Nº 3
EVOLUCIÓN DEL CREDITO
(Variación % respecto a similar mes del año anterior)

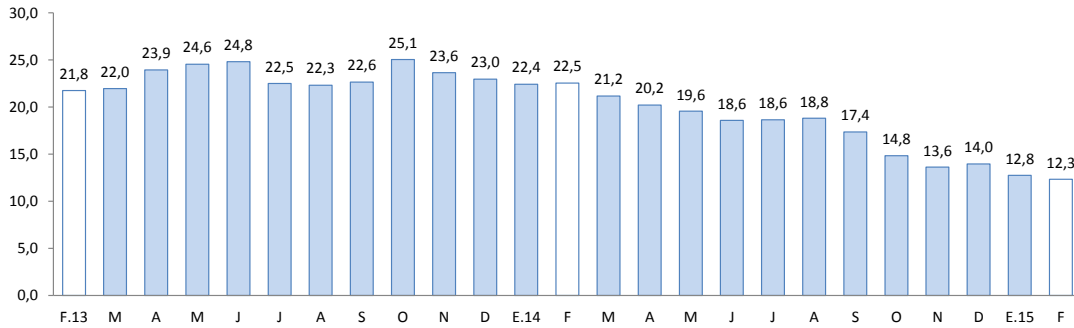

Fuente: SBS y AFP.

- La tasa de morosidad en enero fue de 4,0 por ciento, 0,4 de punto porcentual más respecto al mismo mes de 2014. En las instituciones no bancarias, la morosidad se situó en 4,4 por ciento y en la banca múltiple en 3,8 por ciento.

GRÁFICO Nº 4
TASA DE MOROSIDAD 1/ 2/
(Porcentaje)

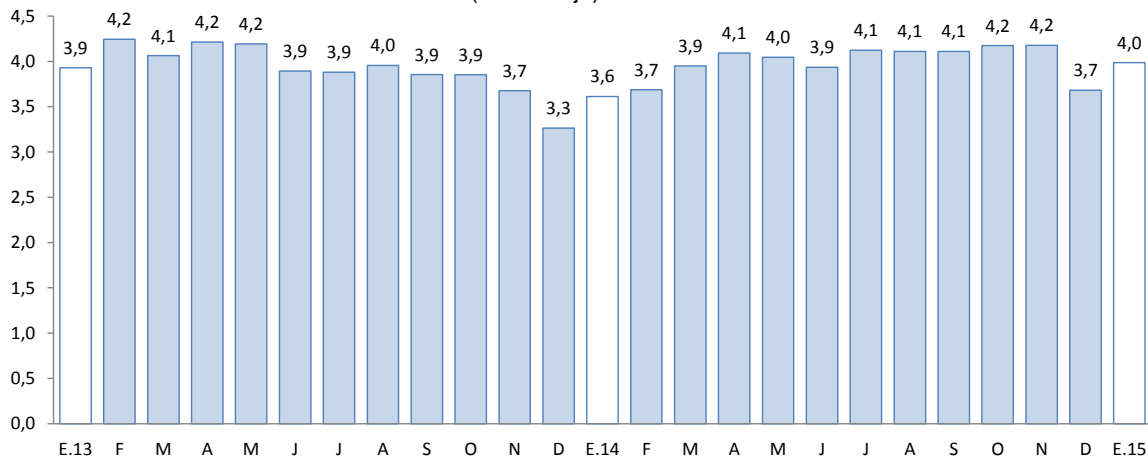

1/ Preliminar

2/ Morosidad = (créditos vencidos + créditos en cobranza judicial)/colocaciones brutas

Fuente: Superintendencia de Banca, Seguros y AFP.

2. Depósitos

- Los depósitos en el departamento de Apurímac, cuyo saldo fue de S/. 648 millones, crecieron 33,8 por ciento, mayor a lo registrado en febrero de 2014 (-15,4 por ciento).
- Por tipo de depósitos, se registró mayor captación de depósitos a plazo (76,9 por ciento) y de ahorro (31,7 por ciento); en tanto que, los depósitos a la vista disminuyeron 0,4 por ciento.

- Por tipo de instituciones, los depósitos crecieron en la banca múltiple (58,0 por ciento) y en las instituciones no bancarias (16,8 por ciento), destacando el impulso captador de las cajas municipales (19,8 por ciento).
- Los depósitos en moneda nacional crecieron 34,9 por ciento, y en moneda extranjera en 17,0 por ciento. La dolarización de los depósitos, descendió de 6,4 por ciento en febrero de 2014 a 5,6 por ciento en el mismo mes de 2015.

CUADRO Nº 8
DEPÓSITOS
(Saldos en millones de nuevos soles)

	A FEBRERO			
	2014	2015	Estruct. % 2015	Var. Nom. 2015/2014
Banco de la Nación	163	188	29,0	15,3
Banca múltiple	206	325	50,2	58,0
Instituciones no bancarias	116	135	20,9	16,8
Cajas Municipales	90	107	16,5	19,8
Cajas Rurales de Ahorro y Crédito	24	24	3,7	2,5
Financieras	3	4	0,6	42,7
TOTAL	484	648	100,0	33,8
Depósitos a la vista	125	125	19,2	-0,4
Depósitos de ahorro	248	326	50,4	31,7
Depósitos a plazo	111	197	30,4	76,9
En MN	453	612	94,4	34,9
En ME	31	36	5,6	17,0

Fuente: SBS y AFP.

Elaboración: BCRP, Sucursal Cusco. Departamento de Estudios Económicos.

GRÁFICO Nº 5
EVOLUCIÓN DE LOS DEPÓSITOS
(Variación % respecto a similar mes del año anterior)

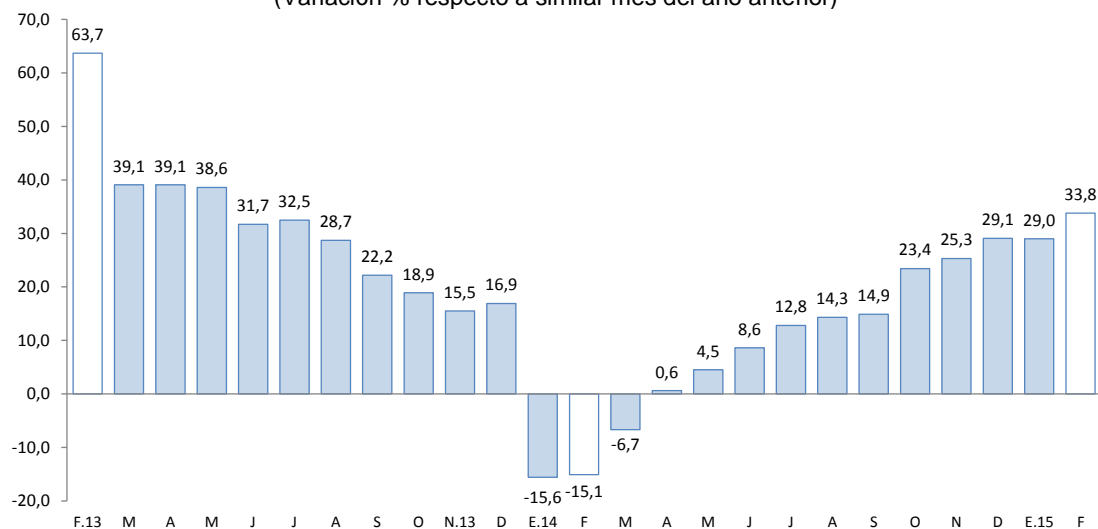

Fuente: SBS y AFP.



V. GASTO NO FINANCIERO DEL GOBIERNO GENERAL

1. Gasto corriente no financiero

- El gasto corriente no financiero disminuyó 5,1 por ciento interanual en febrero, en términos reales, por el menor gasto de los gobiernos locales (-10,8 por ciento), Gobierno Regional (-8,3 por ciento), y Gobierno Nacional (-1,2 por ciento). El resultado de los gobiernos locales, se debe a los menores gastos en bienes y servicios (-29,9 por ciento), en el Gobierno Regional, se explica por el menor gasto en bienes y servicios (-37,8 por ciento), y transferencias (-18,0 por ciento); y en el Gobierno Nacional se debe a los menores gastos en bienes y servicios (-29,3 por ciento).
- En el acumulado de enero y febrero de 2015, el gasto corriente no financiero aumentó 1,1 por ciento interanual, en términos reales, debido al incremento del gasto del Gobierno Nacional (5,1 por ciento) y del Gobierno Regional (3,6 por ciento); mientras que, el gasto de los gobiernos locales disminuyó (-33,6 por ciento).

CUADRO Nº 9
GASTO CORRIENTE NO FINANCIERO 1/2/
(Millones de nuevos soles)

	Febrero			Enero-Febrero		
	2014	2015	Var.%real	2014	2015	Var.%real
Gobierno Nacional	42	43	-1,2	74	80	5,1
Gobierno Regional	37	35	-8,3	72	77	3,6
Gobiernos Locales	8	7	-10,8	14	9	-33,6
Total	87	85	-5,1	160	166	1,1

1/ Información actualizada al 28 de febrero de 2015.

2/ Comprende el gasto en remuneraciones, bienes y servicios y transferencias, en términos brutos.

Fuente: Ministerio de Economía y Finanzas.

Elaboración: BCRP, Sucursal Cusco. Departamento de Estudios Económicos.

2. Gasto de capital

- En febrero de 2015, el gasto de capital en el departamento de Apurímac, correspondiente a los tres niveles de gobierno, totalizó S/. 18 millones, resultando inferior en 65,1 por ciento, respecto a similar mes del año 2014. El gasto de capital disminuyó para el Gobierno Regional (-87,8 por ciento), para el Gobierno Nacional (-56,9 por ciento), y para los gobiernos locales (-45,1 por ciento).
- Durante enero – febrero, el gasto de capital acumuló un total de S/. 42 millones, 58,8 por ciento menor a lo registrado en similar periodo del año 2014. El gasto decreció para el Gobierno Regional (-83,9 por ciento), para los gobiernos locales (-51,1 por ciento), y para el Gobierno Nacional (-33,0 por ciento).
- En cuanto a la ejecución del gasto de capital hasta febrero de 2015, los tres niveles de gobierno han ejecutado en conjunto el 5,2 por ciento del gasto de capital programado en el Presupuesto Institucional Modificado (PIM); el Gobierno Nacional registró un avance de 6,6 por ciento, los gobiernos locales 4,8 por ciento, y el Gobierno Regional 3,1 por ciento.

CUADRO Nº 10
GASTO DE CAPITAL 1/ 2/
(Millones de nuevos soles)

	Febrero			Enero-Febrero		
	2014	2015	Var % real	2014	2015	Var % real
Gobierno Nacional	21	9	-56,9	39	27	-33,0
Gobierno Regional	17	2	-87,8	45	7	-83,9
Gobiernos Locales	11	6	-45,1	15	8	-51,1
Inversión Pública	49	18	-65,1	99	42	-58,8

1/ Información actualizada al 28 de febrero de 2014.

2/ Comprende gastos en formación bruta de capita, y otros gastos de capital, en términos brutos.

Fuente: Ministerio de Economía y Finanzas.

Elaboración: BCRP, Sucursal Cusco. Departamento de Estudios Económicos.

GRÁFICO Nº 6
EVOLUCIÓN DEL GASTO DE CAPITAL
(Variación % real)

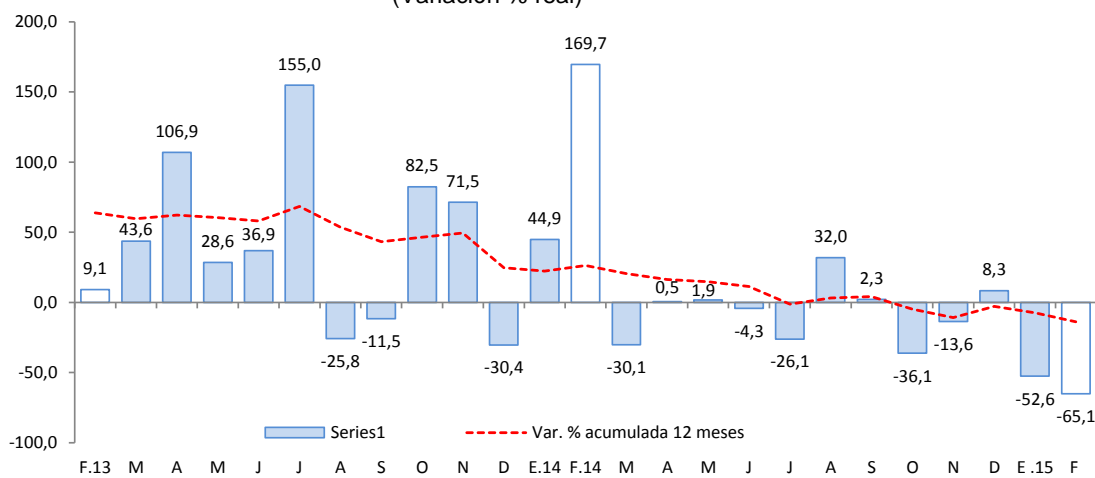

Fuente: Ministerio de Economía y Finanzas

- Los proyectos más importantes desarrollados por el Gobierno Nacional fueron:
 - Rehabilitación y mejoramiento de la carretera Andahuaylas - Pampachiri – Negromayo (S/. 2,5 millones).
 - Mejoramiento del sistema de riego en los sectores Pacollunca, Ccatunpucro, Capillanillo y Hornoyoq del anexo Marcobamba, comunidad Umamarca, distrito de Tumay Huaraca – Andahuaylas (S/. 914,9 miles).
- Entre los principales proyectos que desarrolla el Gobierno Regional, destacan:
 - Mejoramiento de los servicios educativos del colegio secundario J.B.S.O. de Ocobamba, distrito de Ocobamba, provincia Chincheros (S/. 700,0 miles).
 - Recuperación de los recursos naturales a través de la forestación y reforestación con fines de protección en las comunidades altoandinas de Pampamarca e Iscahuaca del distrito de Cotaruse – Aymaraes (S/. 409,6 miles).

- Por último, los gobiernos locales han invertido en:
 - Mejoramiento de los servicios de educación inicial en 06 instituciones educativas de la mancomunidad municipal Unión Pauchi Andahuaylas (S/. 1,4 millones).
 - Mejoramiento y ampliación de los servicios educativos en las instituciones educativas de nivel inicial, primaria y secundaria Cesar Vallejo Mendoza Integrado en el centro poblado urbano de Soccospata, distrito de Turpo – Andahuaylas (S/. 750,0 miles).

VI. ENCUESTA DE PERCEPCIÓN REGIONAL

- El Índice de Confianza Empresarial Regional, que mide las expectativas de los empresarios, se ubicó en 58 puntos, permaneciendo en el tramo optimista. Cuando se compara con febrero de 2014, se observa que aumentó 1 punto.

GRÁFICO Nº 7
INDICE DE CONFIANZA EMPRESARIAL REGIONAL (ICER)
 (Índice de difusión en puntos)

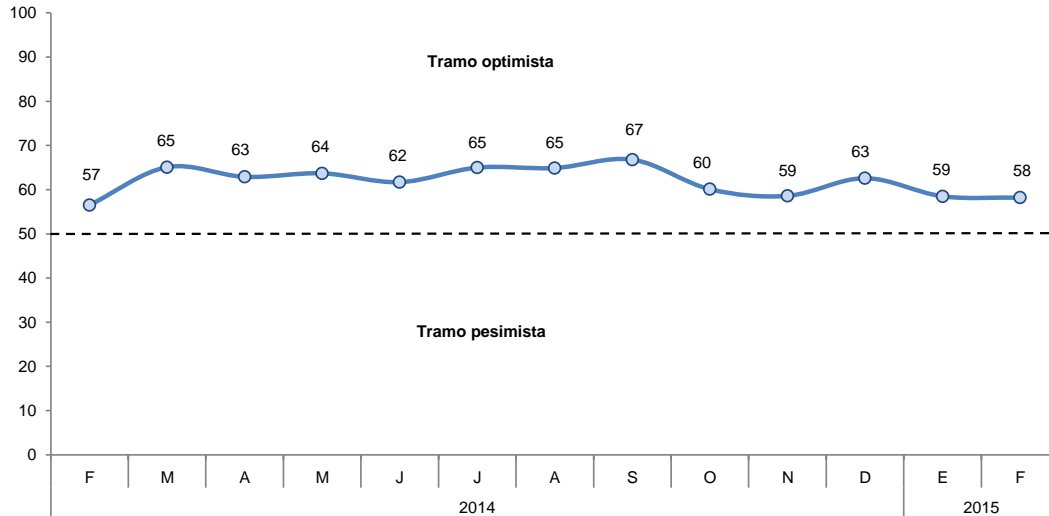

- El índice de la situación actual del negocio se ubicó en 59 puntos, disminuyendo 3 puntos respecto al mes de enero. Las respuestas de las empresas que consideran la situación como buena llegaron a 21 por ciento.

GRÁFICO Nº 8
SITUACIÓN DEL NEGOCIO

¿Cómo considera Ud. La situación de su negocio?

■ Mala ■ Normal ■ Buena ■ Índice

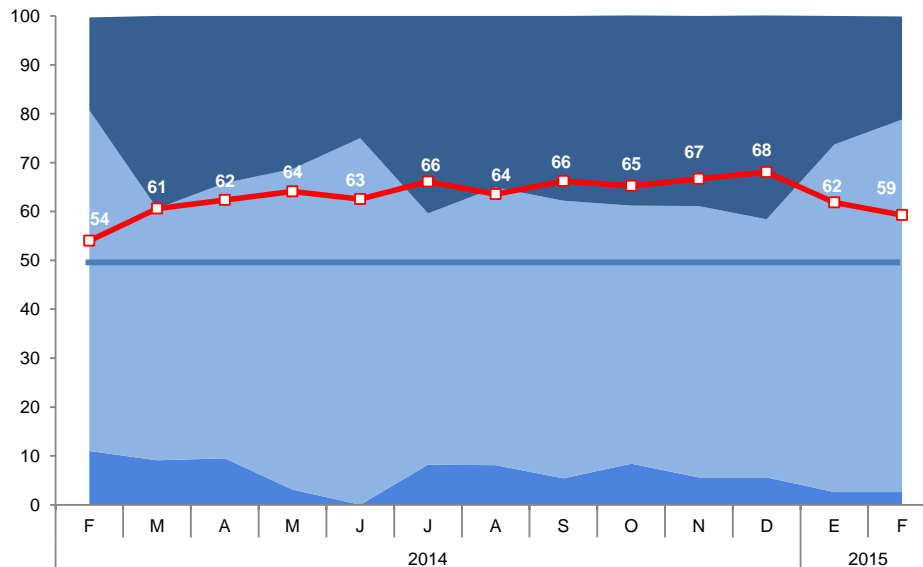

- El índice del nivel de ventas alcanzó 55 puntos, inferior en 2 puntos con respecto al mes de enero. Los sectores que registraron menores niveles de ventas fueron manufactura y servicios.

GRÁFICO Nº 9
NIVEL DE VENTAS

Respecto al mes anterior. ¿Cómo considera el nivel de ventas?

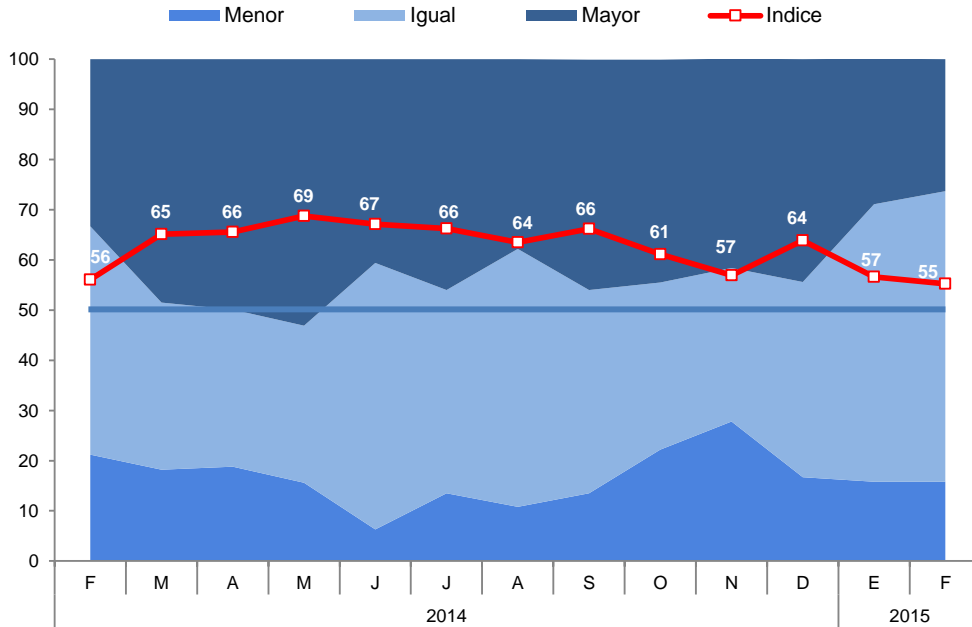

- El índice del acceso al crédito descendió a 59 puntos. Las empresas que indicaron una situación favorable de acceso al crédito llegaron a representar el 24 por ciento.

GRÁFICO Nº 10
SITUACIÓN DE ACCESO AL CRÉDITO DE LA EMPRESA
¿Cómo considera Ud. la situación de acceso al crédito de su empresa?

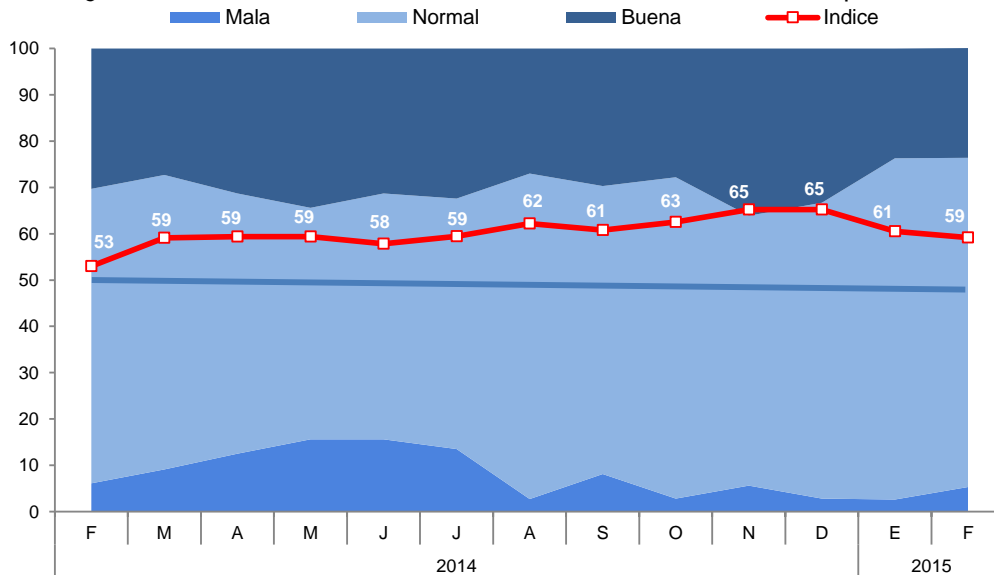

- El índice de la situación financiera de la empresa se ubicó en 55 puntos, permaneciendo en el tramo optimista. El 21 por ciento de las empresas consideró su situación financiera como buena.

GRÁFICO Nº 11
SITUACIÓN FINANCIERA DE LA EMPRESA
 ¿Cómo considera Ud. la situación financiera de su empresa?

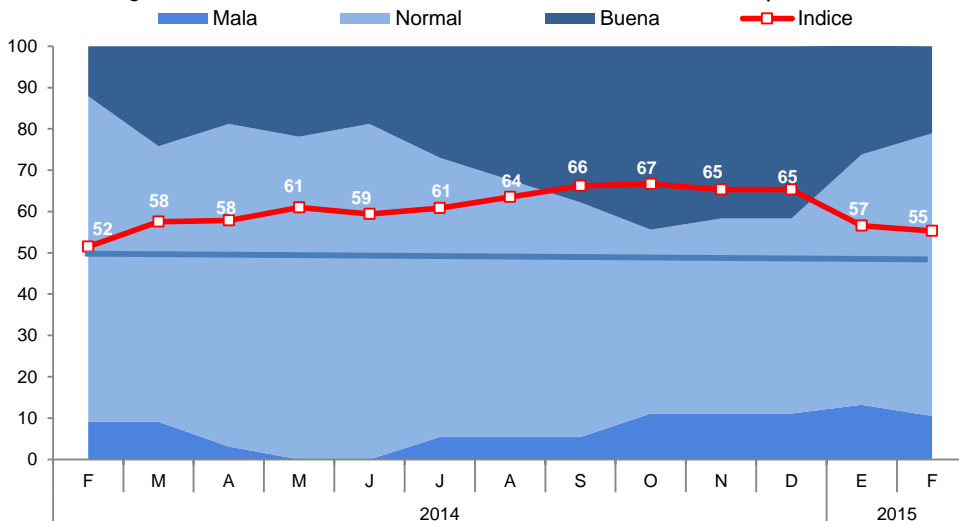

- El índice de las expectativas del nivel de la demanda de los productos de las empresas para los próximos 3 meses decreció a 64 puntos. El sector comercio espera tener una mayor demanda de sus productos. Las empresas que indicaron tener una mayor expectativa llegaron a 37 por ciento.

GRÁFICO Nº 12
EXPECTATIVA DE DEMANDA DE SUS PRODUCTOS A 3 MESES

Indique su previsión para los próximos tres meses respecto a la demanda de los productos de su empresa

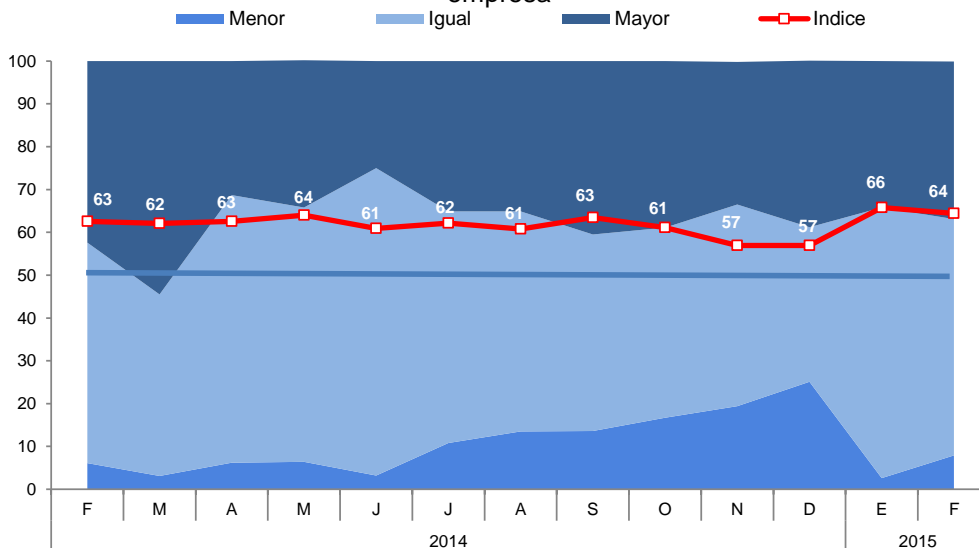

- El índice de contratación de personal en los próximos 3 meses decreció 3 puntos, frente a enero. El sector comercio espera contratar mayor personal.

GRÁFICO Nº 13
EXPECTATIVA DE CONTRATACIÓN DE PERSONAL A 3 MESES

Indique su previsión para los próximos tres meses respecto al número de personal empleado en su empresa

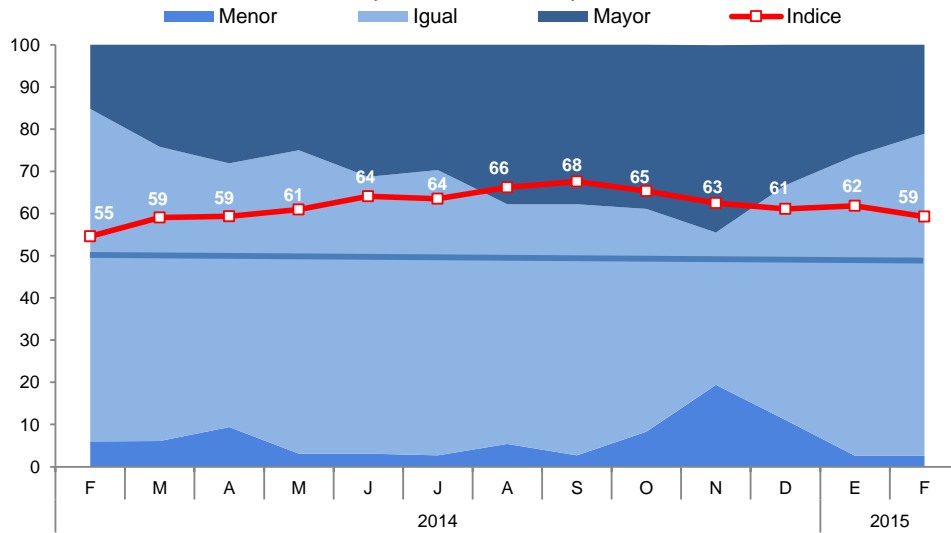

VII. ANEXOS



ANEXO 1

APURIMAC: PRODUCCIÓN AGROPECUARIA 1/

(T.m.)

PRODUCTOS	2 014										2 015		PRODUCTOS	
	FEB	MAR	ABR	MAY	JUN	JUL	AGO	SEP	OCT	NOV	DIC	ENE		FEB
AGRÍCOLA														AGRÍCOLA
Palta	590	710	530	337	227	243	344	33	2	0	0	220	672	Palta
Papa	7 177	12 252	28 638	119 707	85 048	62 372	24 838	4 637	3 735	4 083	11 853	5 908	5 046	Papa
Haba grano seco	0	15	35	888	3 586	1 940	93	0	0	0	0	0	0	Haba grano seco
Haba grano verde	300	546	730	663	688	220	490	257	47	106	118	189	602	Haba grano verde
Frijol grano seco	0	0	850	900	3 044	1 013	756	0	0	10	26	0	30	Frijol grano seco
Trebol	3 984	3 107	4 050	4 674	3 916	3 385	3 770	3 886	4 610	4 770	3 534	3 371	3 335	Trebol
Arveja grano verde	161	356	333	609	293	175	186	177	61	129	77	140	256	Arveja grano verde
Arveja grano seco	0	0	12	397	808	238	85	0	0	0	0	0	0	Arveja grano seco
Avena grano	0	0	0	74	270	70	0	0	0	0	0	0	0	Avena grano
Cebada grano	0	0	4	1 238	4 428	1 387	462	0	0	0	0	0	0	Cebada grano
Maíz amarillo duro	0	0	379	698	838	110	410	0	0	0	3	0	0	Maíz amarillo duro
Maíz amiláceo	0	0	493	16 354	17 344	4 649	394	8	0	0	0	0	0	Maíz amiláceo
Maíz choclo	4 452	2 793	3 750	1 156	650	396	255	38	525	1 023	4 358	1 260	2 712	Maíz choclo
Limón	66	53	27	15	11	10	35	24	25	5	8	13	43	Limón
Trigo	0	0	0	379	4 803	1 939	359	0	0	0	0	0	0	Trigo
Zapallo	351	338	685	399	299	128	161	267	200	170	208	90	471	Zapallo
Quinua	0	0	71	951	1 051	618	181	0	0	5	0	0	0	Quinua
OTROS AGRÍCOLAS														OTROS AGRÍCOLAS
Aguaymanto	5	3	1	2	0	0	2	0	0	0	0	0	0	Aguaymanto
Aji	10	11	12	16	12	6	6	8	8	7	2	8	4	Aji
Calabaza	18	168	319	517	790	321	41	0	0	0	0	0	0	Calabaza
Caña para alcohol	454	360	508	553	465	506	222	324	180	360	175	190	413	Caña para alcohol
Choco o tarhui	0	0	0	5	56	108	308	166	60	0	0	0	0	Choco o tarhui
Col o Repollo	98	71	22	15	30	96	87	46	5	21	17	68	45	Col o Repollo
Oca	0	210	1 667	3 055	2 555	488	44	0	0	0	0	0	0	Oca
Olluco	150	807	3 244	7 392	9 200	3 019	210	0	0	0	0	0	560	Olluco
Papaya	0	15	15	34	15	25	25	40	40	0	8	0	0	Papaya
Tomate	100	5	179	96	375	163	123	77	105	168	1	111	390	Tomate
Tuna	2 812	2 066	576	94	0	0	0	0	0	0	0	1 151	2 320	Tuna
Zanahoria	63	126	196	250	103	106	154	127	57	67	139	99	89	Zanahoria
Rye Grass	3 961	3 245	4 126	4 026	4 090	3 588	3 426	4 313	4 006	4 678	4 275	3 970	3 363	Rye Grass
Pasto sudán	0	93	69	146	90	43	82	159	0	45	13	15	13	Pasto sudán
PECUARIO														PECUARIO
Carne de Ave 2/	50	45	64	53	50	55	55	71	75	63	51	49	52	Carne de Ave 2/
Carne de Ovino 2/	212	207	219	192	205	221	219	198	166	186	189	196	206	Carne de Ovino 2/
Carne de Porcino 2/	318	315	327	346	341	349	357	360	365	363	379	305	311	Carne de Porcino 2/
Carne de Vacuno 2/	782	786	802	758	766	845	843	827	819	820	852	799	784	Carne de Vacuno 2/
Carne de Caprino 2/	52	48	45	37	36	37	38	36	37	37	40	48	51	Carne de Caprino 2/
Huevo	51	55	55	54	53	50	43	47	45	45	45	46	50	Huevo
Leche fresca	3 558	3 837	3 549	2 935	2 786	2 638	2 400	1 960	1 721	1 840	1 846	3 441	3 590	Leche fresca
Fibra Alpaca	54	30	6	1	0	0	0	0	0	2	36	16	51	Fibra Alpaca

1/ Cifras preliminares

2/ Peso neto

FUENTE: MINAGRI

Elaboración: BCRP, Sucursal Cusco, Departamento de Estudios Económicos.



ANEXO 2

**APURÍMAC: PRODUCCIÓN PESQUERA 1/
(T.m.)**

	2014											2015		
	FEB	MAR	ABR	MAY	JUN	JUL	AGO	SET	OCT	NOV	DIC	ENE	FEB	
CHD 2/	8	8	13	16	17	18	17	14	10	11	10	4	7	CHD 2/
1. Fresco	8	8	13	16	17	18	17	14	10	11	10	4	7	1. Fresco

1/ Cifras Preliminares.

2/ Consumo Humano Directo.

FUENTE: PRODUCE - Apurímac.

Elaboración: BCRP, Sucursal Cusco. Departamento de Estudios Económicos.

ANEXO 3

APURÍMAC: EXPORTACIONES POR GRUPO DE PRODUCTOS 1/
(Valores FOB en Miles de US\$)

GRUPO	2014											2015		GRUPO
	FEB	MAR	ABR	MAY	JUN	JUL	AGO	SET	OCT	NOV	DIC	ENE	FEB	
Productos Tradicionales	3 850	7 108	3 903	0	3 813	3 375	2 529	2 404	2 517	2 579	77	2 538	193	Productos Tradicionales
Agrícolas	0	0	0	0	0	0	0	0	0	114	77	89	193	Agrícolas
Miñeros	3 850	7 108	3 903	0	3 813	3 375	2 529	2 404	2 517	2 465	0	2 449	0	Miñeros
Productos no Tradicionales	367	275	0	125	0	462	0	87	54	89	23	25	49	Productos no Tradicionales
Agropecuarios	323	275	0	125	0	100	0	87	54	89	23	0	49	Agropecuarios
Textiles	0	0	0	0	0	0	0	0	0	0	0	0	0	Textiles
Maderas y papeles, y sus manufacturas	0	0	0	0	0	1	0	0	0	0	0	0	0	Maderas y papeles, y sus manufacturas
Químicos	0	0	0	0	0	2	0	0	0	0	0	0	0	Químicos
Minerales no metálicos	45	0	0	0	0	0	0	0	0	0	0	0	0	Minerales no metálicos
Sidero-metalúrgico y joyería	0	0	0	0	0	12	0	0	0	0	0	25	0	Sidero-metalúrgico y joyería
Metal-mecánicos	0	0	0	0	0	97	0	0	0	0	0	0	0	Metal-mecánicos
Otros	0	0	0	0	0	251	0	0	0	0	0	0	0	Otros
TOTAL EXPORTACIONES	4 217	7 384	3 903	125	3 813	3 838	2 529	2 491	2 571	2 667	101	2 563	243	TOTAL EXPORTACIONES

1/ Cifras preliminares.

FUENTE : SUNAT.

ELABORACIÓN: BCRP, Sucursal Cusco. Departamento de Estudios Económicos.



ANEXO 4

APURÍMAC: EXPORTACIONES POR GRUPO DE PRODUCTOS 1/

(Valores FOB en Miles de US\$)

GRUPO	2014												2015		GRUPO
	FEB	MAR	ABR	MAY	JUN	JUL	AGO	SET	OCT	NOV	DIC	ENE	FEB		
PRODUCTOS TRADICIONALES	3 850	7 108	3 903	0	3 813	3 375	2 529	2 404	2 517	2 579	77	2 538	193	PRODUCTOS TRADICIONALES	
Agrícolas	0	0	0	0	0	0	0	0	0	114	77	89	193	Agrícolas	
Café	0	0	0	0	0	0	0	0	0	114	77	89	193	Café	
Mineros	3 850	7 108	3 903	0	3 813	3 375	2 529	2 404	2 517	2 465	0	2 449	0	Mineros	
Oro	0	0	0	0	0	0	0	0	0	0	0	0	0	Oro	
Plata	3 850	7 108	3 903	0	3 652	3 375	2 529	2 404	2 517	2 465	0	2 449	0	Plata	
Pomo	0	0	0	0	161	0	0	0	0	0	0	0	0	Pomo	
PRODUCTOS NO TRADICIONALES	367	275	0	125	0	462	0	87	54	89	23	25	49	PRODUCTOS NO TRADICIONALES	
Agropecuario	323	275	0	125	0	100	0	87	54	89	23	0	49	Agropecuario	
Cebollas y chalotes	0	0	0	0	0	0	0	0	14	0	0	0	0	Cebollas y chalotes	
Espárragos	0	0	0	0	0	0	0	0	40	0	0	0	0	Espárragos	
Los demás frijoles	0	0	0	0	0	0	0	0	0	0	0	0	44	Los demás frijoles	
Haba, haba caballar	0	0	0	0	0	0	0	0	0	0	0	0	6	Haba, haba caballar	
Canario excepto para siembra	0	0	0	0	0	0	0	0	0	0	11	0	0	Canario excepto para siembra	
Demás hortalizas	0	0	0	0	0	0	0	0	0	0	11	0	0	Demás hortalizas	
Quinua	124	251	0	125	0	100	0	87	0	89	0	0	0	Quinua	
Demás nuez y almendra de palma	198	0	0	0	0	0	0	0	0	0	0	0	0	Demás nuez y almendra de palma	
Tara	0	24	0	0	0	0	0	0	0	0	0	0	0	Tara	
Resto	0	0	0	0	0	0	0	0	0	0	0	0	0	Resto	
Pesqueros	0	0	0	0	0	0	0	0	0	0	0	0	0	Pesqueros	
Harina de pescado	0	0	0	0	0	0	0	0	0	0	0	0	0	Harina de pescado	
Textiles	0	0	0	0	0	0	0	0	0	0	0	0	0	Textiles	
Paños para fregar o lavar	0	0	0	0	0	0	0	0	0	0	0	0	0	Paños para fregar o lavar	
Resto	0	0	0	0	0	0	0	0	0	0	0	0	0	Resto	
Maderas y papeles, y sus manufacturas	0	0	0	0	0	1	0	0	0	0	0	0	0	Maderas y papeles, y sus manufacturas	
Los demás asientos con armazon de madera	0	0	0	0	0	0	0	0	0	0	0	0	0	Los demás asientos con armazon de madera	
Resto	0	0	0	0	0	0	0	0	0	0	0	0	0	Resto	
Químicos	0	0	0	0	0	2	0	0	0	0	0	0	0	Químicos	
Los demás bombonas, botellas, frascos y art. Similares	0	0	0	0	0	0	0	0	0	0	0	0	0	Los demás bombonas, botellas, frascos y art. Similares	
Resto	0	0	0	0	0	0	0	0	0	0	0	0	0	Resto	
Minerales no metálicos	45	0	0	0	0	0	0	0	0	0	0	0	0	Minerales no metálicos	
Mármol, travertinos y alabastro.	43	0	0	0	0	0	0	0	0	0	0	0	0	Mármol, travertinos y alabastro.	
Las demás piedras.	2	0	0	0	0	0	0	0	0	0	0	0	0	Las demás piedras.	
Resto	0	0	0	0	0	0	0	0	0	0	0	0	0	Resto	
Metal mecánico	0	0	0	0	0	97	0	0	0	0	0	0	0	Metal mecánico	
Las demás manufacturas de hierro o acero	0	0	0	0	0	24	0	0	0	0	0	0	0	Las demás manufacturas de hierro o acero	
Extintores	0	0	0	0	0	2	0	0	0	0	0	0	0	Extintores	
Generadores de corriente alterna	0	0	0	0	0	20	0	0	0	0	0	0	0	Generadores de corriente alterna	
Demás conductores eléctricos para tensión	0	0	0	0	0	36	0	0	0	0	0	0	0	Demás conductores eléctricos para tensión	
Partes y accesorios para la medida o control del caudal	0	0	0	0	0	2	0	0	0	0	0	0	0	Partes y accesorios para la medida o control del caudal	
Los demás instrumentos para la medida de tensión	0	0	0	0	0	1	0	0	0	0	0	0	0	Los demás instrumentos para la medida de tensión	
Resto	0	0	0	0	0	0	0	0	0	0	0	0	0	Resto	
Sidero-metalúrgicos y joyería	0	0	0	0	0	12	0	0	0	0	0	25	0	Sidero-metalúrgicos y joyería	
Escorias granuladas de la siderurgia	0	0	0	0	0	0	0	0	0	0	0	25	0	Escorias granuladas de la siderurgia	
Resto	0	0	0	0	0	0	0	0	0	0	0	0	0	Resto	
Otros	0	0	0	0	0	251	0	0	0	0	0	0	0	Otros	
Las demás lámparas y aparatos de alumbrado	0	0	0	0	0	1	0	0	0	0	0	0	0	Las demás lámparas y aparatos de alumbrado	
Construcciones prefabricadas	0	0	0	0	0	250	0	0	0	0	0	0	0	Construcciones prefabricadas	
Resto	0	0	0	0	0	0	0	0	0	0	0	0	0	Resto	
TOTAL EXPORTACIONES	4217	7384	3903	125	3813	3838	2529	2491	2571	2667	101	2563	243	TOTAL EXPORTACIONES	

1/ Cifras preliminares.

Fuente: SUNAT.

Elaboración: BCRP, Sucursal Cusco, Departamento de Estudios Económicos.



ANEXO 5

APURÍMAC: INGRESOS CORRIENTES DEL GOBIERNO CENTRAL 1/
(Millones de nuevos soles)

	2014												2015		
	FEB	MAR	ABR	MAY	JUN	JUL	AGO	SET	OCT	NOV	DIC	ENE	FEB		
I. INGRESOS TRIBUTARIOS	5	5	8	5	5	5	6	5	7	7	7	8	6	I. INGRESOS TRIBUTARIOS	
1. Impuestos a los Ingresos	3	3	5	3	2	3	3	2	3	3	4	4	3	1. Impuestos a los Ingresos	
- Personas Naturales	1	1	1	1	1	1	1	1	1	1	1	1	1	- Personas Naturales	
- Personas Jurídicas	2	2	2	2	2	2	2	2	2	2	2	3	2	- Personas Jurídicas	
- Regularización	0	0	3	0	0	0	0	0	0	0	0	0	0	- Regularización	
2. Impuestos a la Importación	0	0	0	0	0	0	0	0	0	0	0	0	0	2. Impuestos a la Importación	
3. Impuestos General a las Ventas	2	2	2	2	2	2	3	2	2	3	3	3	2	3. Impuestos General a las Ventas	
- Operaciones Internas	2	2	2	2	2	2	3	2	2	3	3	3	2	- Operaciones Internas	
- Operaciones Externas	0	0	0	0	0	0	0	0	0	0	0	0	0	- Operaciones Externas	
4. Impuestos Selectivo al Consumo	0	0	0	0	0	0	0	0	0	0	0	0	0	4. Impuestos Selectivo al Consumo	
5. Otros Ingresos Tributarios	0	0	1	1	1	1	0	1	1	1	1	1	0	5. Otros Ingresos Tributarios	
II. INGRESOS NO TRIBUTARIOS	0	0	1	0	1	0	0	1	1	1	1	1	0	II. INGRESOS NO TRIBUTARIOS	
INGRESOS CORRIENTES (I+II)	5	5	9	5	6	6	6	6	7	7	8	9	6	INGRESOS CORRIENTES (I+II)	

1/ Debido al redondeo de los datos parciales, los totales pueden diferir de la suma de las partes
Fuente: SUNAT
ELABORACIÓN: BCRP. Sucursal Cusco. Departamento de Estudios Económicos.



ANEXO 6

APURÍMAC: GASTOS NO FINANCIEROS DEL GOBIERNO NACIONAL 1/ 2/
(Millones de nuevos soles)

	2014											2015		
	FEB	MAR	ABR	MAY	JUN	JUL	AGO	SET	OCT	NOV	DIC	ENE	FEB	
GASTOS NO FINANCIEROS	63	31	55	49	67	55	77	38	67	57	116	55	52	GASTOS NO FINANCIEROS
a. GASTOS CORRIENTES	42	18	41	26	39	27	49	16	47	22	65	37	43	a. GASTOS CORRIENTES
1. Remuneraciones	6	6	6	7	6	8	7	7	7	6	9	15	9	1. Remuneraciones
2. Bienes y servicios	6	4	14	5	8	16	8	5	19	7	13	19	4	2. Bienes y servicios
3. Transferencias	30	7	20	15	26	2	34	4	21	9	43	4	30	3. Transferencias
b. GASTO DE CAPITAL	21	13	14	23	28	28	28	22	19	35	51	18	9	b. GASTO DE CAPITAL
1. Formación bruta de capital	21	13	14	23	25	28	25	21	19	35	47	18	9	1. Formación bruta de capital
2. Otros gastos de capital	0	0	0	1	2	0	3	1	0	0	4	0	0	2. Otros gastos de capital

1/ Información actualizada al 28 de febrero de 2015.

2/ Debido al redondeo de los datos parciales, los totales pueden diferir de la suma de las partes.

Fuente: Ministerio de Economía y Finanzas.

Elaboración: BCRP, Sucursal Cusco. Departamento de Estudios Económicos.

ANEXO 7

APURÍMAC: GASTOS NO FINANCIEROS DEL GOBIERNO REGIONAL 1/ 2/
(Millones de nuevos soles)

	2014											2015		
	FEB	MAR	ABR	MAY	JUN	JUL	AGO	SET	OCT	NOV	DIC	ENE	FEB	
GASTOS NO FINANCIEROS	54	55	64	45	63	79	59	54	54	63	99	48	37	GASTOS NO FINANCIEROS
a. GASTOS CORRIENTES	37	35	36	38	41	45	41	42	44	47	74	43	35	a. GASTOS CORRIENTES
1. Remuneraciones	25	24	25	25	27	32	28	27	28	34	44	34	26	1. Remuneraciones
2. Bienes y servicios	9	8	9	10	11	9	11	12	11	10	21	5	6	2. Bienes y servicios
3. Transferencias	3	3	3	3	3	4	3	3	4	3	9	3	3	3. Transferencias
b. GASTO DE CAPITAL	17	20	27	7	22	33	17	12	10	16	26	5	2	b. GASTO DE CAPITAL
1. Formación bruta de capital	17	20	27	7	19	32	17	12	10	16	26	5	2	1. Formación bruta de capital
2. Otros gastos de capital	0	0	1	0	3	1	0	0	0	0	0	0	0	2. Otros gastos de capital

1/ Información actualizada al 28 de febrero de 2015.

2/ Debido al redondeo de los datos parciales, los totales pueden diferir de la suma de las partes.

Fuente: Ministerio de Economía y Finanzas.

Elaboración: BCRP, Sucursal Cusco. Departamento de Estudios Económicos.

ANEXO 8

APURÍMAC: GASTOS NO FINANCIEROS DE LOS GOBIERNOS LOCALES 1/ 2/
(Millones de nuevos soles)

	2014											2015		
	FEB	MAR	ABR	MAY	JUN	JUL	AGO	SET	OCT	NOV	DIC	ENE	FEB	
GASTOS NO FINANCIEROS	19	22	22	33	39	40	41	40	48	52	114	4	13	GASTOS NO FINANCIEROS
a. GASTOS CORRIENTES	8	10	8	11	11	11	9	8	11	9	25	2	7	a. GASTOS CORRIENTES
1. Remuneraciones	2	3	3	2	2	3	2	2	3	2	4	1	3	1. Remuneraciones
2. Bienes y servicios	5	6	5	6	6	6	5	4	5	4	12	1	4	2. Bienes y servicios
3. Transferencias	0	1	1	2	3	2	2	2	4	2	9	0	1	3. Transferencias
b. GASTO DE CAPITAL	11	12	14	22	28	30	31	32	37	43	90	1	6	b. GASTO DE CAPITAL
1. Formación bruta de capital	11	12	14	22	28	30	31	32	37	43	90	1	6	1. Formación bruta de capital
2. Otros gastos de capital	0	0	0	0	0	0	0	0	0	0	0	0	0	2. Otros gastos de capital

1/ Información actualizada al 28 de febrero de 2015.

2/ Debido al redondeo de los datos parciales, los totales pueden diferir de la suma de las partes.

Fuente: Ministerio de Economía y Finanzas.

Elaboración: BCRP, Sucursal Cusco. Departamento de Estudios Económicos.

ANEXO 9

APURÍMAC: CRÉDITO 1/ 2/
(Saldos en millones de Nuevos Soles)

ENTIDADES FINANCIERAS	2014												2015		ENTIDADES FINANCIERAS
	FEB	MAR	ABR	MAY	JUN	JUL	AGO	SET	OCT	NOV	DIC	ENE	FEB		
I. BANCO DE LA NACION	43	44	45	46	47	47	48	49	49	49	49	50	50	I. BANCO DE LA NACION	
II. AGROBANCO	10	10	10	11	10	10	10	10	11	11	12	12	12	II. AGROBANCO	
III. BANCA MÚLTIPLE	95	95	97	98	98	101	103	105	104	106	108	106	108	III. BANCA MÚLTIPLE	
IV. INSTITUCIONES NO BANCARIAS	432	438	443	453	459	462	469	471	476	479	483	477	482	IV. INSTITUCIONES NO BANCARIAS	
Cajas Municipales	307	310	312	318	320	320	324	323	325	328	332	328	331	Cajas Municipales	
Cajas Rurales	52	53	54	55	57	58	60	62	63	64	65	63	64	Cajas Rurales	
Edpymes	0	0	0	0	0	0	0	0	0	0	0	0	0	Edpymes	
Financieras	72	74	77	80	82	83	85	86	88	86	86	86	86	Financieras	
TOTAL	580	587	595	608	614	620	631	634	640	646	652	645	651	TOTAL	
En M/N	562	570	579	590	597	603	614	618	624	630	637	630	637	En M/N	
En M/E	17	17	16	18	17	17	17	17	16	16	15	15	15	En M/E	

1/ Cifras Preliminares

2/ Debido al redondeo de los datos parciales, los totales pueden diferir de la suma de las partes.

FUENTE: Superintendencia de Banca, Seguros y AFP SBS.

ELABORACION: BCRP - Sucursal Cusco. Departamento de Estudios Económicos.



ANEXO 10

APURÍMAC: DEPÓSITOS 1/ 2/
(Saldos en millones de Nuevos Soles)

INSTITUCIONES	2014											2015		INSTITUCIONES
	FEB	MAR	ABR	MAY	JUN	JUL	AGO	SET	OCT	NOV	DIC	ENE	FEB	
I. EMPRESAS BANCARIAS 3/	369	371	371	378	375	380	377	387	432	433	474	501	513	I. EMPRESAS BANCARIAS 3/
Depósitos a la vista	125	135	141	126	132	121	123	127	152	135	131	131	125	Depósitos a la vista
En m/n	122	133	138	123	129	119	121	124	149	131	127	128	122	En m/n
En m/e	3	2	3	3	3	2	2	2	3	3	4	3	2	En m/e
Depósitos de ahorro	185	180	174	182	182	196	191	194	206	215	242	247	254	Depósitos de ahorro
En m/n	169	163	157	165	164	177	173	178	188	197	225	228	233	En m/n
En m/e	16	16	17	18	18	19	18	17	18	18	18	19	21	En m/e
Depósitos a plazo	59	57	56	69	61	63	63	66	74	83	100	124	134	Depósitos a plazo
En m/n	55	53	53	66	58	60	60	62	70	79	96	119	129	En m/n
En m/e	3	3	3	3	3	3	3	4	4	4	4	5	5	En m/e
II. INSTITUCIONES NO BANCARIAS	116	117	116	121	124	126	127	124	125	128	135	133	135	II. INSTITUCIONES NO BANCARIAS
Depósitos a la vista	0	0	0	0	0	0	0	0	0	0	0	0	0	Depósitos a la vista
En m/n	0	0	0	0	0	0	0	0	0	0	0	0	0	En m/n
En m/e	0	0	0	0	0	0	0	0	0	0	0	0	0	En m/e
Depósitos de ahorro	63	64	62	63	67	70	70	68	68	69	75	72	72	Depósitos de ahorro
En m/n	60	61	59	60	64	67	67	65	65	66	73	69	69	En m/n
En m/e	3	3	3	3	3	3	3	3	3	3	3	3	3	En m/e
Depósitos a plazo	53	53	54	58	57	57	57	56	57	59	60	61	63	Depósitos a plazo
En m/n	47	48	48	52	51	51	51	51	52	54	55	56	57	En m/n
En m/e	6	6	6	6	6	6	6	5	5	5	5	5	5	En m/e
III. TOTAL	484	488	487	499	499	507	504	512	557	561	609	634	648	III. TOTAL
Depósitos a la vista	125	135	141	126	132	121	123	127	152	135	131	131	125	Depósitos a la vista
En m/n	122	133	138	123	129	119	121	124	149	131	127	128	122	En m/n
En m/e	3	2	3	3	3	2	2	2	3	3	4	3	2	En m/e
Depósitos de ahorro	248	243	236	246	249	266	261	262	274	284	318	319	326	Depósitos de ahorro
En m/n	229	224	217	225	229	244	240	243	253	263	298	297	303	En m/n
En m/e	19	19	19	21	20	22	20	19	20	20	20	22	24	En m/e
Depósitos a plazo	111	110	110	127	118	120	120	123	131	142	160	184	197	Depósitos a plazo
En m/n	102	101	101	118	109	111	111	113	122	133	150	174	186	En m/n
En m/e	9	9	9	9	9	9	9	9	9	9	9	10	10	En m/e

1/ Cifras Preliminares

2/ Debido al redondeo de los datos parciales, los totales pueden diferir de la suma de las partes

3/ Banca Múltiple y Banco de la Nación

FUENTE: Superintendencia de Banca, Seguros y AFP SBS.

ELABORACION: BCRP - Sucursal Cusco. Departamento de Estudios Económicos.

ANEXO 11

APURÍMAC: CARTERA PESADA 1/
(En porcentajes)

ENTIDADES FINANCIERAS	2014												2015	ENTIDADES FINANCIERAS
	ENE	FEB	MAR	ABR	MAY	JUN	JUL	AGO	SET	OCT	NOV	DIC	ENE	
I. BANCO DE LA NACIÓN	0,9	0,8	0,8	0,9	0,9	0,8	1,0	0,9	1,0	1,0	1,1	1,1	1,0	I. BANCO DE LA NACIÓN
II. AGROBANCO	1,8	1,7	1,8	2,0	2,6	2,8	3,1	3,6	3,3	3,3	2,5	2,5	2,7	II. AGROBANCO
III. BANCA MÚLTIPLE	2,8	3,0	3,8	3,2	3,9	3,1	4,1	3,3	4,3	3,5	3,9	4,1	3,8	III. BANCA MÚLTIPLE
IV. INSTITUCIONES NO BANCARIAS	4,0	4,1	4,3	4,6	4,4	4,4	4,5	4,6	4,5	4,6	4,6	3,9	4,4	IV. INSTITUCIONES NO BANCARIAS
Cajas Municipales	4,2	4,3	4,5	4,7	4,5	4,4	4,4	4,5	4,4	4,5	4,4	3,6	3,8	Cajas Municipales
Cajas Rurales de Ahorro y Crédito	4,2	4,3	4,3	5,0	5,0	4,9	5,2	5,2	5,2	5,1	5,0	4,4	5,8	Cajas Rurales de Ahorro y Crédito
Edpymes	1,6	2,7	5,7	8,0	11,7	15,7	15,0	15,9	17,5	13,7	10,3	6,5	5,2	Edpymes
Financieras	3,3	3,3	3,5	3,8	3,7	4,0	4,0	4,3	4,4	4,7	4,9	4,9	5,3	Financieras
TOTAL	3,6	3,7	3,9	4,1	4,0	3,9	4,1	4,1	4,1	4,2	4,2	3,7	4,0	TOTAL

1/ Cifras Preliminares.

FUENTE: Superintendencia de Banca, Seguros y AFP SBS.

ELABORACION: BCRP - Sucursal Cusco. Departamento de Estudios Económicos.

