

**BANCO CENTRAL DE RESERVA DEL PERÚ**  
**SUCURSAL CUSCO**



**APURÍMAC: Síntesis de Actividad Económica**  
**Enero 2015<sup>1</sup>**

**Departamento de Estudios Económicos**

*El Banco Central de Reserva del Perú (BCRP) ha considerado presentar un conjunto de indicadores sectoriales de actividad económica con la finalidad de poder realizar el seguimiento del desempeño de la economía departamental. Para el sector real, se ha utilizado el Valor Bruto de Producción a precios del año 2007 para los sectores disponibles. Cabe señalar que a partir de enero 2014, el Instituto Nacional de Estadística (INEI) ha realizado el cambio de año base (de 1994 a 2007) para la construcción del Producto Bruto Interno (PBI) nacional, estando en elaboración la desagregación departamental. En la medida que se publique referida información, el BCRP volvería a elaborar para cada departamento un indicador agregado de actividad económica.*

<sup>1</sup> En el presente informe participaron Víctor Chique, Dante Madrid y Vanessa Ayma.

## ÍNDICE

*Página*

<b>RESUMEN EJECUTIVO .....</b>	<b>3</b>
<b>I. ACTIVIDAD PRODUCTIVA .....</b>	<b>5</b>
1. Actividad Primaria .....	5
1.1 Sector agropecuario .....	5
1.2 Sector pesca .....	6
1.3 Sector minería e hidrocarburos .....	7
2. Otros indicadores sectoriales .....	7
2.1 Arribos a los establecimientos de hospedaje .....	7
<b>II. ASPECTOS LABORALES .....</b>	<b>8</b>
1. Empleo .....	8
<b>III. SECTOR EXTERNO .....</b>	<b>9</b>
1. Exportaciones .....	9
<b>IV. CRÉDITO Y DEPÓSITOS .....</b>	<b>10</b>
1. Crédito .....	10
2. Depósitos .....	11
<b>V. GASTO NO FINANCIERO DEL GOBIERNO GENERAL .....</b>	<b>13</b>
1. Gasto corriente no financiero .....	13
2. Gasto de capital .....	13
<b>VI. ENCUESTA DE PERCEPCIÓN REGIONAL .....</b>	<b>15</b>
<b>VII. ANEXOS .....</b>	<b>19</b>



## RESUMEN EJECUTIVO

---

### Principales hechos de importancia

- La producción **agropecuaria** creció 19,2 por ciento interanual; mientras que, la producción **pesquera** disminuyó 50,8 por ciento.
- Los otros indicadores como el total de crédito aumentó 12,8 por ciento interanual. De igual modo, aumentó el número de arribos a los establecimientos de hospedaje (3,7 por ciento) y el empleo formal (5,2 por ciento); mientras que, el gasto público de capital disminuyó 52,6 por ciento.

### Actividad Primaria

- El **sector agropecuario** creció 19,2 por ciento interanual en enero, debido principalmente a la mayor producción de maíz amiláceo (117,8 por ciento) y palta (50,9 por ciento).
- El **sector pesca** decreció 50,8 por ciento frente a enero de 2014, principalmente por la menor extracción de trucha (-62,2 por ciento) y pejerrey (-25,4 por ciento).

### Otros Indicadores de Actividad Económica

- El número de **arribos a los establecimientos de hospedaje** aumentó 3,7 por ciento interanual, en enero, por el mayor flujo de turistas extranjeros (9,7 por ciento) y turistas nacionales (3,7 por ciento).
- El **empleo formal** en empresas de 10 a más trabajadores en la ciudad de Abancay se incrementó en 5,2 por ciento interanual, lo que se explicó principalmente por la mayor demanda laboral en el sector comercio (18,2 por ciento) y servicios (5,0 por ciento).
- El **crédito**, que asciende a S/. 645 millones, creció 12,8 por ciento, con respecto a enero de 2014, explicado por el incremento del crédito de las instituciones no bancarias (12,7 por ciento) y de la banca múltiple (9,7 por ciento). Los **créditos hipotecario y de consumo** crecieron 17,5 y 14,7 por ciento respectivamente.
- Por último, el **gasto de capital** alcanzó S/. 24 millones en enero, traduciéndose en una disminución de 52,6 por ciento interanual, en términos reales. El gasto de capital decreció para el Gobierno Regional (-81,5 por ciento), gobiernos locales (-67,5 por ciento) y para el Gobierno Nacional (-6,0 por ciento).

**CUADRO N° 1**  
**OTROS INDICADORES DE ACTIVIDAD ECONÓMICA**  
 (Variación % respecto a similar mes del año anterior)

	Ago.14	Set.14	Oct.14	Nov.14	Dic.14	Ene.15
Arribos a los establecimientos de hospedaje	↑ 35,6	↑ 18,0	↑ 3,3	↑ 7,7	↑ 1,0	↑ 3,7
Empleo formal urbano 1/	↑ 12,2	↓ -0,1	↑ 8,2	↑ 10,6	↑ 8,9	↑ 5,2
Crédito total 2/	↑ 18,8	↑ 17,4	↑ 14,8	↑ 13,6	↑ 14,0	↑ 12,8
Crédito de consumo 2/	↑ 19,7	↑ 19,6	↑ 17,3	↑ 16,8	↑ 16,3	↑ 14,7
Crédito hipotecario 2/	↑ 13,3	↑ 12,5	↑ 11,8	↑ 16,2	↑ 17,5	↑ 17,5
Gasto de Capital 3/	↑ 32,0	↑ 2,3	↓ -36,1	↓ -13,6	↑ 8,5	↓ -52,6

1/ En empresas de 10 a más trabajadores situadas en la ciudad de Abancay.

2/ En términos nominales.

3/ En términos reales.

Fuentes: BCRP - Sucursal Cusco, MINCETUR, MTPE, SBS Y MEF.

## I. ACTIVIDAD PRODUCTIVA

### 1. Actividad Primaria

#### 1.1 Sector agropecuario

- En enero, la actividad agropecuaria aumentó 19,2 por ciento interanual, explicado por la mayor producción agrícola (41,7 por ciento); mientras que, la producción pecuaria disminuyó 0,9 por ciento.
- El incremento de la producción agrícola se debió a la mayor producción orientada al mercado externo y agroindustria (47,4 por ciento), y al mercado interno (32,6 por ciento). En el primer grupo destacó el aumento de la producción de palta (50,9 por ciento), y en el segundo grupo maíz amiláceo (117,8 por ciento).
- La producción pecuaria, en enero, bajó 0,9 por ciento interanual, principalmente por la menor producción de carne de porcino (-7,3 por ciento) y leche fresca (-2,4 por ciento).

**CUADRO N° 2**  
**SECTOR AGROPECUARIO 1/**  
(Miles de Toneladas)

Subsectores	Estructura		Enero		
	Porcentual	2 014	2 015	Var. %	Contribución al
	2013 2/				crecimiento 3/
<b>AGRÍCOLA</b>	<b>84,30</b>			<b>41,7</b>	<b>19,7</b>
<b>Orientada al mercado externo y agroindustria 2/</b>	<b>71,0</b>			<b>47,4</b>	<b>13,8</b>
Palta	65,2	3,9	5,9	50,9	14,0
Maíz amarillo duro	4,3	0,0	0,0	-	-
Anís	0,3	0,0	0,0	-	-
Amaranto - Kiwicha	0,2	0,0	0,0	-	-
Tara	0,1	0,0	0,0	-	-
Quinua	0,0	0,0	0,0	-46,2	0,0
Caña para alcohol	0,1	0,3	0,2	-36,9	0,0
Haba grano seco	0,9	0,2	0,2	-9,6	-0,1
<b>Orientada al mercado interno 2/</b>	<b>13,3</b>			<b>32,6</b>	<b>5,9</b>
Maíz amiláceo	2,3	0,6	1,3	117,8	4,9
Frijol vainita	0,1	0,0	0,1	-	-
Tomate	0,2	0,0	0,1	-	-
Tuna	0,6	1,0	1,2	10,8	0,3
Arveja grano verde	0,4	0,1	0,1	32,7	0,2
Zanahoria	0,1	0,0	0,1	350,0	0,1
Col o Repollo	0,0	0,0	0,1	126,7	0,1
Yuca	0,0	0,0	0,0	-	-
Mashua o izaño	0,1	0,1	0,1	23,3	0,1
Mango	0,1	0,1	0,1	15,6	0,0
Limón	0,0	0,0	0,0	-	-
Papa	0,0	0,0	0,0	131,6	0,0
<b>PECUARIO</b>	<b>15,7</b>			<b>-0,9</b>	<b>-0,5</b>
Porcino 1/	2,4	0,3	0,3	-7,3	-0,5
Leche fresca	4,2	3,5	3,4	-2,4	-0,4
Carne de Ovino 1/	1,3	0,2	0,2	-4,3	-0,2
Lana	0,2	0,0	0,0	-13,2	-0,2
<b>SECTOR AGROPECUARIO</b>	<b>100,0</b>			<b>19,2</b>	<b>19,2</b>

1/ Cifras preliminares

2/ A precios de 2007

3/ En base a la estructura porcentual de similar periodo de 2013

4/ Peso neto

Fuente: Ministerio de Agricultura y Riego

Elaboración: BCRP, Sucursal Cusco. Departamento de Estudios Económicos.

- En cuanto al avance de las siembras, correspondiente a la actual campaña agrícola, hasta el mes de enero, se han instalado un total de 80 318 hectáreas, 0,5 por ciento menor a similar periodo de la campaña anterior; habiéndose reducido las siembras de frijol grano seco (-20,0 por ciento), trigo (-14,0 por ciento), entre otros.

**CUADRO N° 3**  
**SUPERFICIE SEMBRADA 1/**  
(Hectáreas)

	Campaña agrícola 2/		Variación	
	2013/2014	2014/2015	Absoluta	Porcentual
<b>CULTIVOS TRANSITORIOS</b>	<b>80 629</b>	<b>80 258</b>	<b>-371</b>	<b>-0,5</b>
Anís	360	310	-50	-13,9
Frijol grano seco	5 293	4 236	-1 057	-20,0
Papa	19 814	19 672	-142	-0,7
Trigo	4 902	4 218	-684	-14,0
Maíz choclo	1 912	2 111	199	10,4
Maswa	679	781	102	15,0
Olluco	2 743	3 037	294	10,7
Zapallo	144	138	-6	-
Rábano	30	10	-20	-66,7
Chocho o tarwi	508	473	-35	-6,9
Arveja grano seco	1 135	1 300	165	14,5
Chia (Salvia Hispanica)	333	125	-208	-62,5
Oca	1 096	1 297	201	18,3
Coliflor	18	17	-1	-5,6
Beterraga	35	32	-3	-8,6
Otros	41 627	42 501	874	2,1
<b>CULTIVOS PERMANENTES</b>	<b>57</b>	<b>60</b>	<b>3</b>	<b>5,3</b>
Palta	39	53	14	35,9
Mango	6	5	-1	-16,7
Tara	9	2	-7	-77,8
Limón sutil	3	0	-3	-
<b>Total</b>	<b>80 686</b>	<b>80 318</b>	<b>-368</b>	<b>-0,5</b>

1/ Cifras preliminares

2/ De agosto 2014 a enero 2015

Fuente: MINAGRI - Apurímac

Elaboración: BCRP, Sucursal Cusco. Departamento de Estudios Económicos

## 1.2 Sector pesca

- La producción pesquera en el mes de enero se redujo 50,8 por ciento con respecto a similar mes del año 2014, debido a la reducción de la producción de trucha (-62,2 por ciento), pejerrey (-25,4 por ciento), carpa (-17,4 por ciento) y especies nativas (-12,5 por ciento).

**CUADRO N° 4**  
**SECTOR PESCA 1/**  
(En toneladas)

	Enero		
	2014	2015	Var.%
<b>Consumo Humano Directo</b>			
Fresco 2/	8	4	-50,8
<b>SECTOR PESCA</b>			<b>-50,8</b>

1/ A precios de 2007. Cifras preliminares

2/ Información proporcionada por PRODUCE - Apurímac.

Fuente: Ministerio de la Producción.

Elaboración: BCRP, Sucursal Cusco. Departamento de Estudios Económicos.



### 1.3 Sector minería e hidrocarburos

- En el mes de enero de 2015, no se registró producción de minerales debido a la suspensión de operaciones de las empresas mineras.

## 2. Otros indicadores sectoriales

### 2.1 Arribos a los establecimientos de hospedaje

- El número de arribos a los establecimientos de hospedaje del departamento de Apurímac en enero totalizó 29 555 personas, registrando una expansión de 3,7 por ciento con relación a similar mes de 2014. El resultado obedeció al incremento de arribos de turistas extranjeros (9,7 por ciento) y nacionales (3,7 por ciento).

**GRÁFICO N° 1**  
**EVOLUCIÓN DE ARRIBOS A ESTABLECIMIENTOS DE HOSPEDAJE**  
(Variación %)

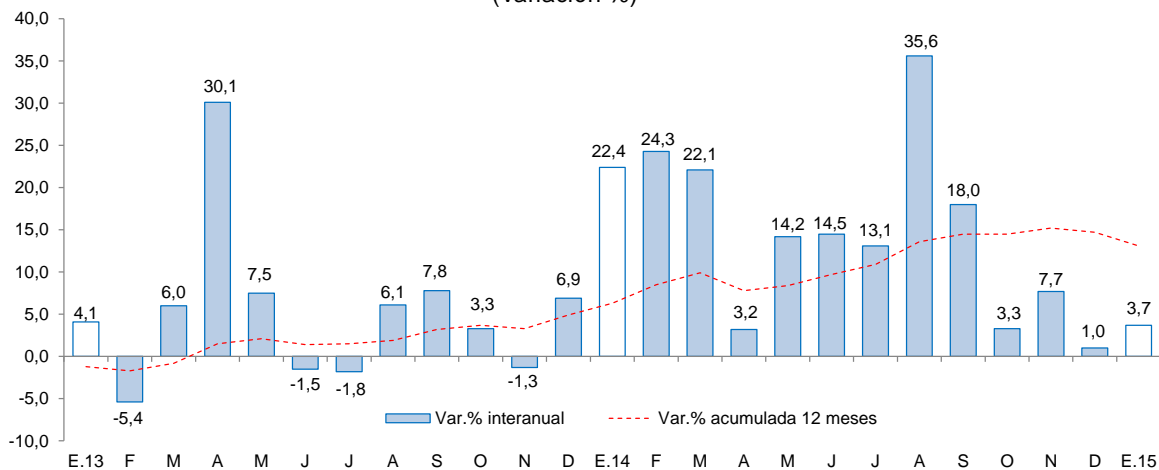

Fuente: Encuesta Mensual a Establecimientos de Hospedaje Temporal - MINCETUR.

## II. ASPECTOS LABORALES

### 1. Empleo

- El empleo en la ciudad de Apurímac, en empresas privadas formales de 10 a más trabajadores, presentó una mejora de 5,2 por ciento, en enero, este incremento se debió principalmente a la mayor demanda laboral del sector comercio (18,2 por ciento) y servicios (5,0 por ciento).

**CUADRO N° 5**  
**CIUDAD DE APURÍMAC: ÍNDICE MENSUAL DE EMPLEO EN EMPRESAS PRIVADAS**  
**FORMALES DE 10 Y MÁS TRABAJADORES POR RAMA DE ACTIVIDAD ECONÓMICA 1/**  
 (Octubre 2010=100)

	ENERO		
	2014	2015	Var.%
Comercio	85,2	100,7	18,2
Transporte, almacenes y comunicaciones	150,0	130,0	-13,3
Servicios 2/	100,9	105,9	5,0
<b>Total</b>	<b>100,0</b>	<b>105,2</b>	<b>5,2</b>

Nota: La información corresponde al primer día de cada mes.

1/ Cifras preliminares.

2/ Conformada por las subramas servicios prestados a empresas, restaurantes y hoteles, establecimientos financieros, enseñanza, servicios sociales y comunales; y electricidad, gas y agua.

Fuente: MTPE - Encuesta Nacional de Variación del Empleo (ENVME)

Elaboración: BCRP, Sucursal Cusco. Departamento de Estudios Económicos.

**GRÁFICO N° 2**  
**CIUDAD DE APURÍMAC: EMPLEO FORMAL URBANO EN EMPRESAS DE 10 A MÁS TRABAJADORES**  
 (Variación % respecto a similar mes del año anterior)

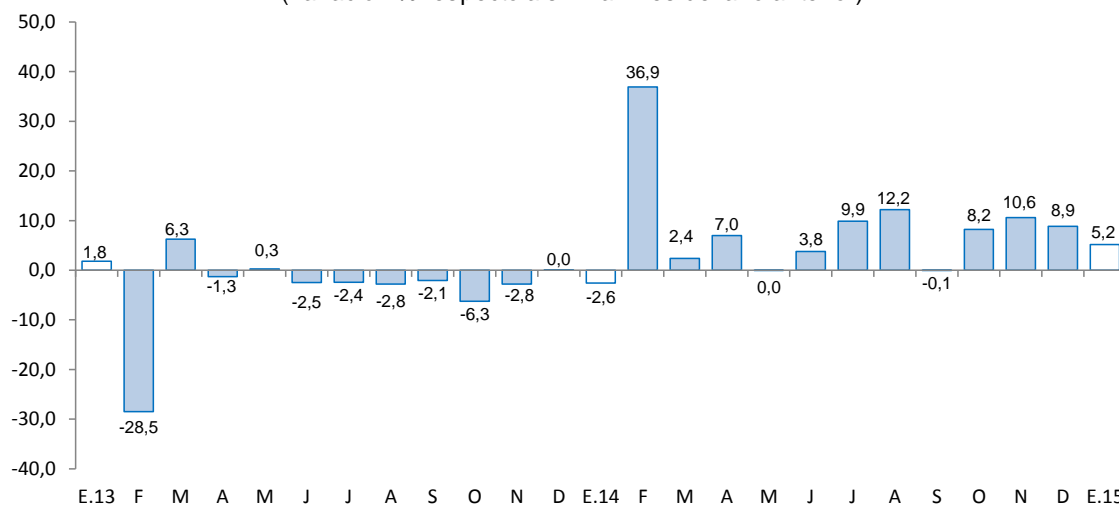

Fuente: Ministerio de Trabajo y Promoción del Empleo.



### III. SECTOR EXTERNO

#### 1. Exportaciones

- Las exportaciones del departamento de Apurímac, en el mes de enero totalizaron US\$ 2,6 millones, en tanto que, las exportaciones de similar mes de 2014 alcanzaron solamente US\$ 1 mil.
- En las exportaciones tradicionales (US\$ 2,5 millones), destacaron los productos mineros (US\$ 2,4 millones).
- En las exportaciones no tradicionales (US\$ 25,0 miles), se registró envíos de productos sidero – metalúrgico y joyería.

**CUADRO Nº 6**  
**EXPORTACIONES POR GRUPO DE PRODUCTOS 1/**  
(Valor FOB en miles de US\$)

GRUPO	Estructura %	ENERO	
		2014	2015
<b>PRODUCTOS TRADICIONALES</b>	<b>1,0</b>	<b>0</b>	<b>2 538</b>
Agrícolas	0,0	0	89
Mineros	1,0	0	2 449
<b>PRODUCTOS NO TRADICIONALES</b>	<b>0,0</b>	<b>1</b>	<b>25</b>
Agropecuarios	0,0	0	0
Textiles	0,0	0	0
Maderas y papeles, y sus manufacturas	0,0	0	0
Químicos	0,0	0	0
Minerales no metálicos	0,0	0	0
Sidero - metalúrgico y joyería	0,0	0	25
Metal-mecánicos	0,0	0	0
Otros	0,0	1	0
<b>TOTAL EXPORTACIONES</b>	<b>1,0</b>	<b>1</b>	<b>2 563</b>

1/ Cifras preliminares.

Fuente: SUNAT.

Elaboración: BCRP, Sucursal Cusco. Departamento de Estudios Económicos.

- En enero, el principal destino de las exportaciones fue Canadá (95,5 por ciento) y el principal producto exportado a este mercado fue plata.

## IV. CRÉDITO Y DEPÓSITOS

### 1. Crédito

- El saldo del crédito en enero fue de S/. 645 millones, creciendo 12,8 por ciento interanual, mostrando un menor ritmo de crecimiento respecto a igual mes del año 2014 (22,4 por ciento).
- En las instituciones no bancarias, que intermedió el 74,0 por ciento del crédito, se reportó un aumento de 12,7 por ciento interanual, básicamente asociado a las cajas rurales (23,2 por ciento) y cajas municipales (8,5 por ciento). De igual modo, el crédito en la banca múltiple que concentró el 16,4 por ciento del crédito total, aumentó 9,7 por ciento.
- Por tipo de crédito, la financiación a las empresas se incrementó en 11,5 por ciento. Por su parte, el crédito a personas se expandió 15,0 por ciento, explicado por el crecimiento del crédito hipotecario y de consumo (17,5 y 14,7 por ciento, respectivamente).
- El crédito en moneda nacional es el más dinámico, mostrando un incremento de 13,9 por ciento interanual, a diferencia del crédito en moneda extranjera que se redujo 19,7 por ciento. Asimismo, la dolarización pasó de 3,3 por ciento en enero de 2014 a 2,4 por ciento en igual mes de 2015, resaltando la preferencia por los préstamos en moneda nacional.

**CUADRO Nº 7**  
**CRÉDITO**  
(Saldos en millones de nuevos soles)

	A ENERO			
	2014	2015	Estruct. % 2015	Var. Nom. 2015/2014
<b>Banco de la Nación 1/</b>	43	50	7,8	18,0
<b>Agrobanco 2/</b>	9	12	1,8	25,3
<b>Banca múltiple</b>	97	106	16,4	9,7
<b>Instituciones no bancarias</b>	424	477	74,0	12,7
Cajas Municipales	302	328	50,9	8,5
Cajas Rurales	51	63	9,8	23,2
Financieras	70	86	13,3	23,0
Edpymes	0	0	0,1	-1,8
<b>TOTAL</b>	<b>572</b>	<b>645</b>	<b>100,0</b>	<b>12,8</b>
<b>A empresas</b>	<b>370</b>	<b>413</b>	<b>64,0</b>	<b>11,5</b>
<b>A personas</b>	<b>202</b>	<b>232</b>	<b>36,0</b>	<b>15,0</b>
Consumo	175	201	31,1	14,7
Hipotecario	27	31	4,9	17,5
En M/N	553	630	97,6	13,9
En M/E	19	15	2,4	-19,7

1/ Considera sólo los créditos de consumo e hipotecario.

2/ No considera los créditos a las demás empresas del sistema financiero.

Fuente: SBS y AFP.

Elaboración: BCRP, Sucursal Cusco. Departamento de Estudios Económicos.

**GRÁFICO N° 3**  
**EVOLUCIÓN DEL CREDITO**  
(Variación % respecto a similar mes del año anterior)

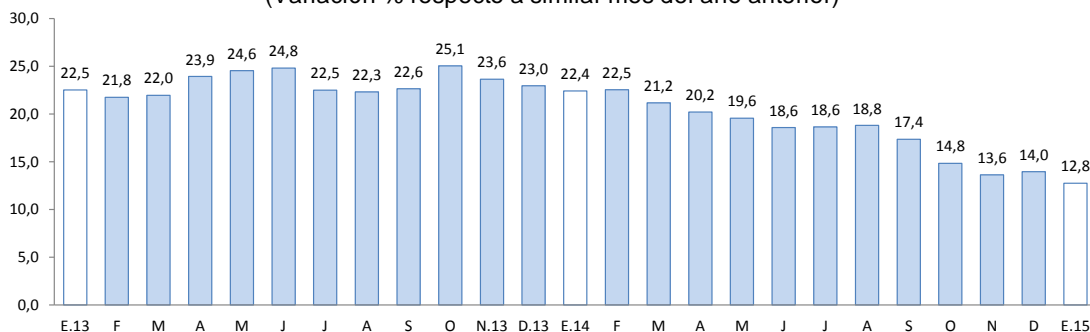

Fuente: SBS y AFP.

- La tasa de morosidad en diciembre de 2014 fue de 3,7 por ciento, 0,4 de punto porcentual más respecto al mismo mes de 2013. En la banca múltiple, la morosidad se situó en 4,1 por ciento y en las instituciones no bancarias en 3,9 por ciento.

**GRÁFICO N° 4**  
**TASA DE MOROSIDAD 1/ 2/**  
(Porcentaje)

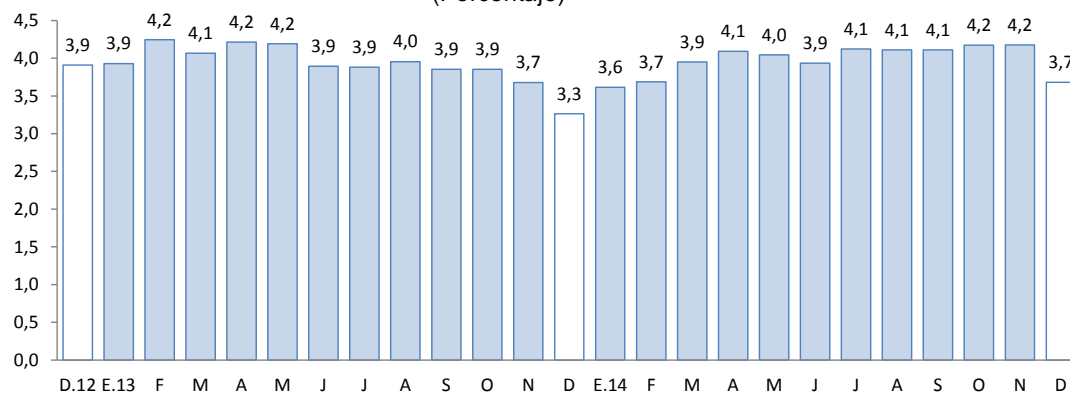

1/ Preliminar

2/ Morosidad = (créditos vencidos + créditos en cobranza judicial)/colocaciones brutas

Fuente: Superintendencia de Banca, Seguros y AFP.

## 2. Depósitos

- En cuanto al saldo de depósitos, su incremento de 29,0 por ciento, respecto a enero del año 2014, se asoció al aumento de los depósitos a plazo (69,3 por ciento), de ahorro (25,0 por ciento) y a la vista (2,6 por ciento).
- Según el tipo de institución, los depósitos crecieron en la banca múltiple (50,1 por ciento) y en las instituciones no bancarias (14,8 por ciento), destacando el impulso captador de las cajas municipales (17,7 por ciento).
- Al finalizar el mes, los depósitos alcanzaron un saldo de S/. 634 millones, de los cuales, el 94,5 por ciento se encuentra en moneda nacional, y el restante 5,5 por ciento en moneda extranjera, con incrementos de 30,2 y 10,9 por ciento, respectivamente.



- Respecto a la dolarización de los depósitos, disminuyó de 6,4 por ciento en enero de 2014 a 5,5 por ciento en el mismo mes de 2015, resaltando la preferencia por los depósitos en moneda nacional.

**CUADRO N° 8  
DEPÓSITOS**  
(Saldos en millones de nuevos soles)

	A ENERO			
	2014	2015	Estruct. % 2015	Var. Nom. 2015/2014
<b>Banco de la Nación</b>	<b>165</b>	<b>185</b>	<b>29,2</b>	<b>12,1</b>
<b>Banca múltiple</b>	<b>210</b>	<b>316</b>	<b>49,8</b>	<b>50,1</b>
<b>Instituciones no bancarias</b>	<b>116</b>	<b>133</b>	<b>21,0</b>	<b>14,8</b>
Cajas Municipales	89	105	16,6	17,7
Cajas Rurales de Ahorro y Cr	24	24	3,8	0,4
Empresas Financieras	3	4	0,6	48,9
<b>TOTAL</b>	<b>492</b>	<b>634</b>	<b>100,0</b>	<b>29,0</b>
Depósitos a la vista	128	131	20,6	2,6
Depósitos de ahorro	255	319	50,3	25,0
Depósitos a plazo	109	184	29,1	69,3
En M/N	460	599	94,5	30,2
En M/E	31	35	5,5	10,9

Fuente: SBS y AFP.

Elaboración: BCRP, Sucursal Cusco. Departamento de Estudios Económicos.

**GRÁFICO N° 5  
EVOLUCIÓN DE LOS DEPÓSITOS**  
(Variación % respecto a similar mes del año anterior)

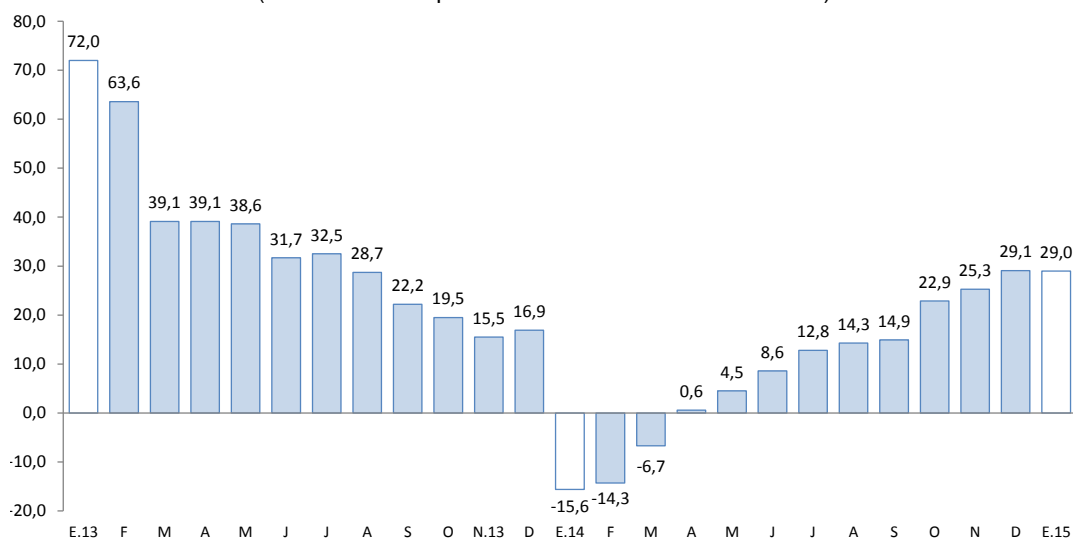

Fuente: SBS y AFP.

## V. GASTO NO FINANCIERO DEL GOBIERNO GENERAL

### 1. Gasto corriente no financiero

- En enero, el gasto corriente no financiero se incrementó en 8,5 por ciento interanual en enero, en términos reales, por el mayor gasto del Gobierno Regional (15,9 por ciento), y del Gobierno Nacional (13,4 por ciento); mientras que, en los gobiernos locales se contrajo 63,9 por ciento. El resultado del Gobierno Regional y Gobierno Nacional se debe al mayor gasto en remuneraciones (20,2 y 112,3 por ciento, respectivamente), y bienes y servicios (8,4 y 43,8 por ciento, respectivamente); en tanto que, el resultado de los gobiernos locales se explicó por el menor desembolso en bienes y servicios (-77,3 por ciento).

**CUADRO Nº 9**  
**GASTO CORRIENTE NO FINANCIERO 1/2/**  
(Millones de nuevos soles)

	Enero		
	2014	2015	Var.%real
Gobierno Nacional	32	37	13,4
Gobierno Regional	36	43	15,9
Gobiernos Locales	6	2	-63,9
<b>Total</b>	<b>73</b>	<b>82</b>	<b>8,5</b>

1/ Información actualizada al 31 de enero de 2015.

2/ Comprende el gasto en remuneraciones, bienes y servicios y transparencias, en términos brutos.

Fuente: Ministerio de Economía y Finanzas.

Elaboración: BCRP, Sucursal Cusco. Departamento de Estudios Económicos.

### 2. Gasto de capital

- En enero de 2015, el gasto de capital en el departamento de Apurímac, correspondiente a los tres niveles de gobierno, totalizó S/. 24 millones, resultando inferior en 52,6 por ciento, respecto a similar mes del año 2014. El gasto de capital disminuyó para el Gobierno Regional (-81,5 por ciento), para los gobiernos locales (-67,5 por ciento), y para el Gobierno Nacional (-6,0 por ciento).
- En cuanto a la ejecución del gasto de capital en enero de 2015, los tres niveles de gobierno han ejecutado en conjunto el 3,5 por ciento del gasto de capital programado en el Presupuesto Institucional Modificado (PIM); el Gobierno Nacional registra un avance de 4,5 por ciento, el Gobierno Regional 2,2 por ciento y los gobiernos locales 1,8 por ciento.

**CUADRO Nº 10**  
**GASTO DE CAPITAL 1/ 2/**  
(Millones de nuevos soles)

	Enero		
	2014	2015	Var %real
Gobierno Nacional	18	18	-6,0
Gobierno Regional	28	5	-81,5
Gobiernos Locales	4	1	-67,5
<b>Inversión Pública</b>	<b>50</b>	<b>24</b>	<b>-52,6</b>

1/ Información actualizada al 31 de enero de 2015.

2/ Comprende gastos en formación bruta de capital, y otros de capital, en términos brutos.

Fuente: Ministerio de Economía y Finanzas.

Elaboración: BCRP, Sucursal Cusco. Departamento de Estudios Económicos.

**GRÁFICO Nº 6**  
**EVOLUCIÓN DEL GASTO DE CAPITAL**  
(Variación % real)

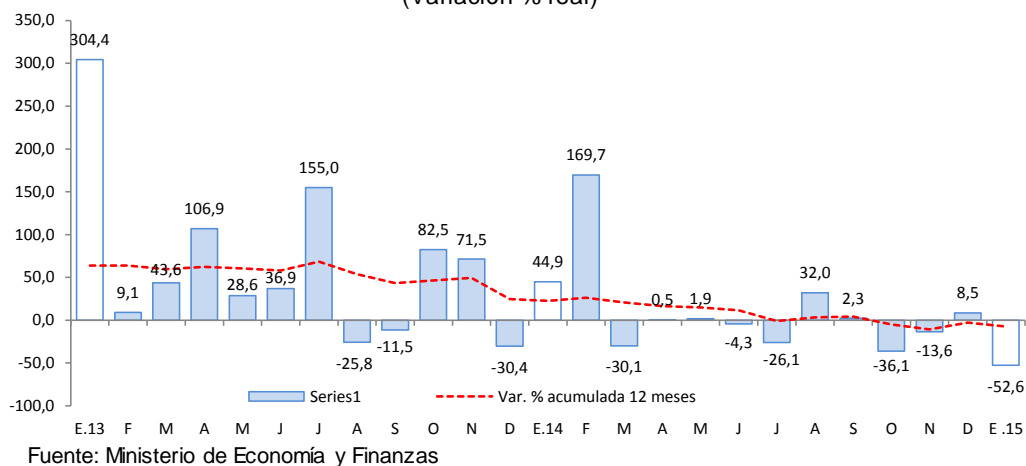

- Los proyectos más importantes desarrollados por el Gobierno Nacional fueron:
  - Rehabilitación y mejoramiento de la carretera Ayacucho – Abancay (S/. 13,6 millones).
  - Mejoramiento de la capacidad resolutive de los servicios de salud para brindar atención integral a las mujeres (gestantes, parturientas y madres lactantes) y de niños y niñas menores de 3 años en el departamento de Apurímac (S/. 1,1 millones).
- Entre los principales proyectos que desarrolla el Gobierno Regional, destaca:
  - Proyecto de irrigación Chumbao (S/. 4,9 millones).
- Por último, los gobiernos locales han invertido en:
  - Mejoramiento del sistema de agua potable, instalación del sistema de desagüe y planta de tratamiento en las comunidades rurales de Ranracancha, distrito de Ranracancha, provincia de Chincheros (S/. 963,3 miles).
  - Instalación de losas multideportivas en las localidades de Tancarhuaycco, Unión Progreso Huayrapata y Ccantoyocc, distrito de Talavera, provincia de Andahuaylas (S/. 154,9 miles).

## VI. ENCUESTA DE PERCEPCIÓN REGIONAL

- El Índice de Confianza Empresarial Regional, que mide las expectativas de los empresarios, se ubicó en 59 puntos, permaneciendo en el tramo optimista. Cuando se compara con enero de 2014, se observa que aumentó 1 punto.

**GRÁFICO Nº 7**  
**INDICE DE CONFIANZA EMPRESARIAL REGIONAL (ICER)**  
(Índice de difusión en puntos)

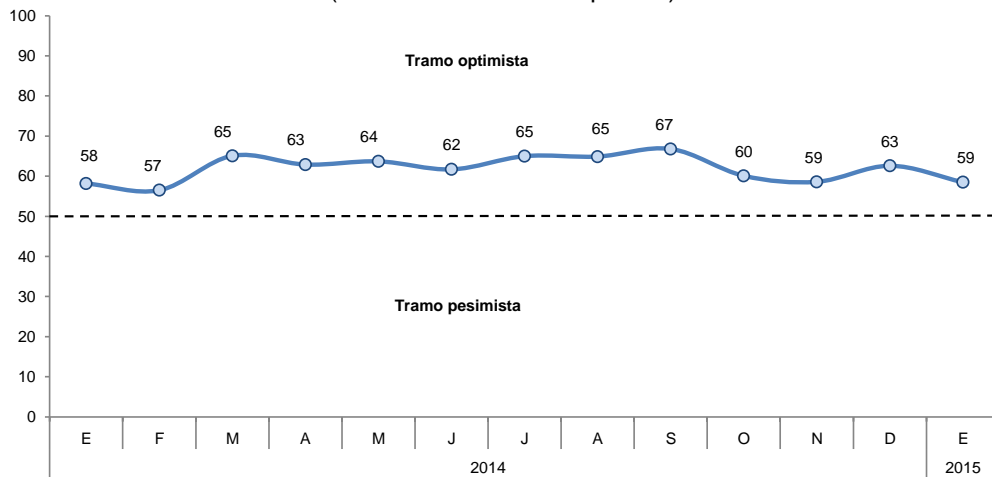

- El índice de la situación actual del negocio se ubicó en 62 puntos, disminuyendo 6 puntos respecto al mes de diciembre de 2014. Las respuestas de las empresas que consideran la situación como buena llegaron a 26 por ciento.

**GRÁFICO Nº 8**  
**SITUACIÓN DEL NEGOCIO**

¿Cómo considera Ud. La situación de su negocio?

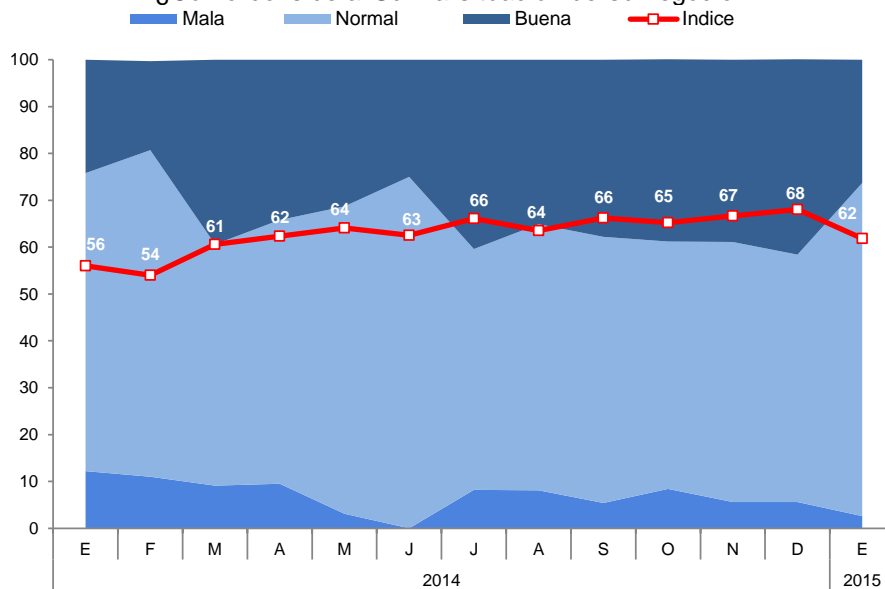

- El índice del nivel de ventas alcanzó 57 puntos, inferior en 7 puntos con respecto al mes de diciembre de 2014. Los sectores que registraron menores niveles de ventas fueron manufactura y servicios.

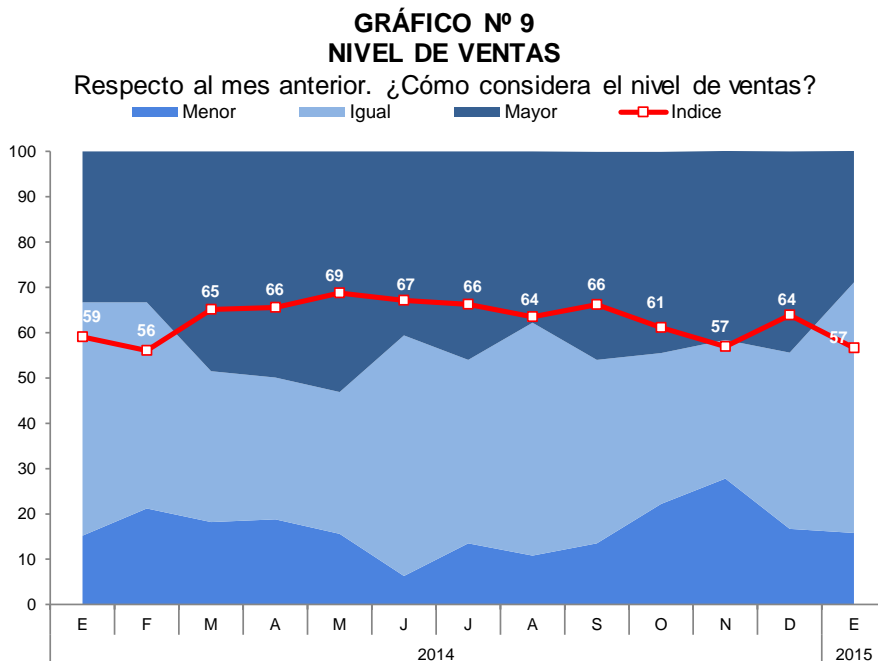

- El índice del acceso al crédito descendió a 61 puntos. Las empresas que indicaron una situación favorable de acceso al crédito llegaron a representar el 24 por ciento.

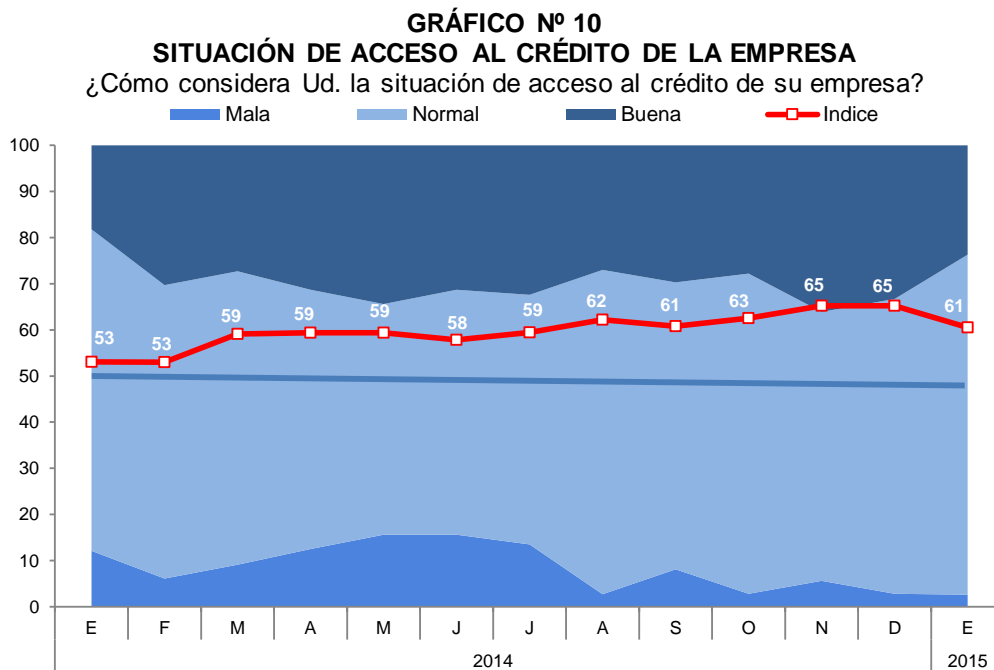



- El índice de la situación financiera de la empresa se ubicó en 57 puntos, permaneciendo en el tramo optimista. El 26 por ciento de las empresas consideró su situación financiera como buena.

**GRÁFICO Nº 11**  
**SITUACIÓN FINANCIERA DE LA EMPRESA**  
 ¿Cómo considera Ud. la situación financiera de su empresa?

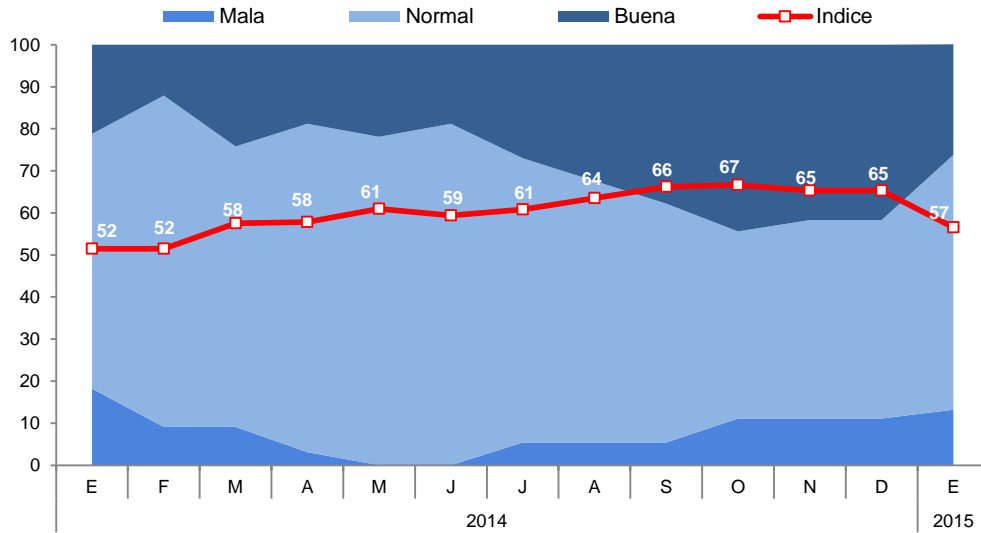

- El índice de las expectativas del nivel de la demanda de los productos de las empresas para los próximos 3 meses se incrementó a 66 puntos. El sector comercio espera tener una mayor demanda de sus productos. Las empresas que indicaron tener una mayor expectativa llegaron a 34 por ciento.

**GRÁFICO Nº 12**  
**EXPECTATIVA DE DEMANDA DE SUS PRODUCTOS A 3 MESES**

Indique su previsión para los próximos tres meses respecto a la demanda de los productos de su empresa

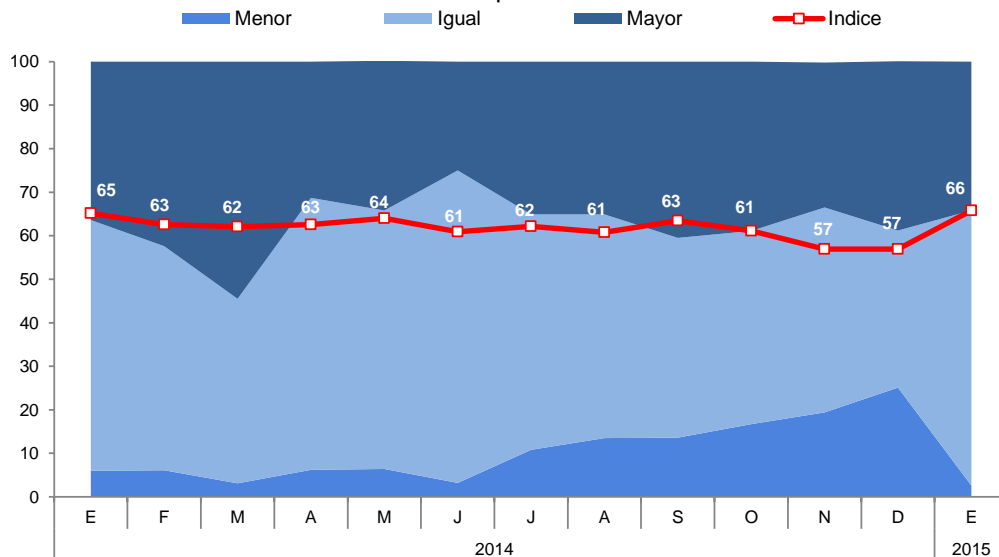

- El índice de la contratación de personal en los próximos 3 meses creció 1 punto, frente a diciembre de 2014.

**GRÁFICO Nº 13**  
**EXPECTATIVA DE CONTRATACIÓN DE PERSONAL A 3 MESES**

Indique su previsión para los próximos tres meses respecto al número de personal empleado en su empresa

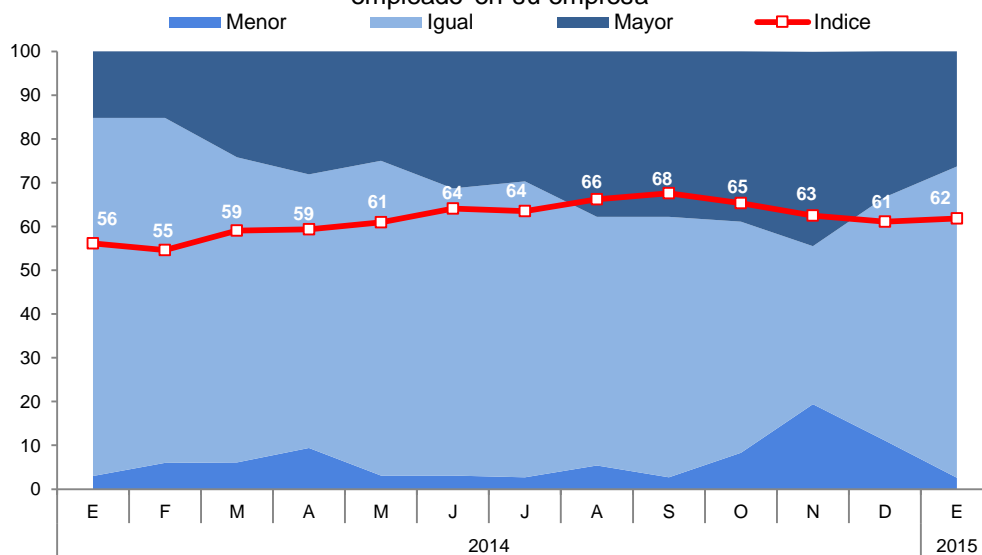

**VII. ANEXOS**

ANEXO 1

APURIMAC: PRODUCCIÓN AGROPECUARIA 1/

(T.m.)

PRODUCTOS	2 014												2 015	PRODUCTOS
	ENE	FEB	MAR	ABR	MAY	JUN	JUL	AGO	SEP	OCT	NOV	DIC	ENE	
<b>AGRÍCOLA</b>														<b>AGRÍCOLA</b>
Palto	3 916	7 177	12 252	28 638	119 707	85 048	62 372	24 838	4 637	3 735	4 083	11 853	5 908	Palto
Papa	3	53	40	99	5	4	3	104	54	4	3	5	6	Papa
Haba grano seco	208	300	546	730	663	688	220	490	257	47	106	118	189	Haba grano seco
Haba grano verde	0	0	0	0	0	25,45	14,359	0	0	0	0	0	0	Haba grano verde
Frijol grano seco	0	0	0	0	0	0	0	0	0	0	0	0	0	Frijol grano seco
Trebol	4 840	3 984	3 107	4 050	4 674	3 916	3 385	3 770	3 886	4 610	4 770	3 534	3 371	Trebol
Arveja grano verde	105	161	356	333	609	293	175	186	177	61	129	77	140	Arveja grano verde
Arveja grano seco	0	0	0	12	397	808	238	85	0	0	0	0	0	Arveja grano seco
Avena grano	0	0	0	0	74	270	70	0	0	0	0	0	0	Avena grano
Cebada grano	0	0	0	4	1 238	4 428	1 387	462	0	0	0	0	0	Cebada grano
Maíz amarillo duro	0	0	0	493	16 354	17 344	4 649	394	8	0	0	0	0	Maíz amarillo duro
Maíz amiláceo	579	4 452	2 793	3 750	1 156	650	396	255	38	525	1 023	4 358	1 260	Maíz amiláceo
Maíz choclo	0	0	44	34	6	0	0	0	0	0	0	0	0	Maíz choclo
Limón	0	19	3	0	0	0	0	41	0	8	12	6	8	Limón
Trigo	0	0	0	0	379	4 803	1 939	359	0	0	0	0	0	Trigo
Zapallo	140	351	338	685	399	299	128	161	267	200	170	208	90	Zapallo
Quinua	7	2	2	5	4	6	11	2	3	2	1	11	4	Quinua
<b>OTROS AGRÍCOLAS</b>														<b>OTROS AGRÍCOLAS</b>
Aguaymanto	3	5	3	1	2	0	0	2	0	0	0	0	0	Aguaymanto
Aji	0	10	11	12	16	12	6	6	8	8	7	2	8	Aji
Calabaza	0	18	168	319	517	785	313	41	0	0	0	0	0	Calabaza
Caña para alcohol	301	454	360	508	553	465	506	222	324	180	360	175	190	Caña para alcohol
Chocho o tarhui	0	0	0	0	0	0	0	0	0	0	0	0	0	Chocho o tarhui
Col o Repollo	30	98	71	22	15	30	96	87	46	5	21	17	68	Col o Repollo
Oca	0	150	807	3 244	7 392	9 200	3 019	210	0	0	0	0	0	Oca
Olluco	0	0	0	4	8	7	8	4	0	0	0	0	0	Olluco
Papaya	12	0	15	15	34	15	25	25	40	40	0	8	0	Papaya
Tomate	0	100	5	179	96	375	163	123	77	105	168	1	111	Tomate
Tuna	1 039	2 812	2 066	576	94	0	0	0	0	0	0	0	1 151	Tuna
Zanahoria	22	63	126	196	250	103	106	154	127	57	67	139	99	Zanahoria
Rye Grass	4 621	3 961	3 245	4 126	4 026	4 090	3 588	3 426	4 313	4 006	4 678	4 275	3 970	Rye Grass
Pasto sudán	24	0	93	69	146	90	43	82	159	0	45	13	15	Pasto sudán
<b>PECUARIO</b>														<b>PECUARIO</b>
Carne de Ave 1/	47	50	45	64	53	50	55	55	71	75	63	51	49	Carne de Ave 1/
Carne de Ovino 1/	205	212	207	219	192	205	221	219	198	166	186	189	196	Carne de Ovino 1/
Carne de Porcino 1/	329	318	315	327	346	341	349	357	360	365	363	379	305	Carne de Porcino 1/
Carne de Vacuno 1/	751	782	786	802	758	766	845	843	827	819	820	852	799	Carne de Vacuno 1/
Carne de Caprino 1/	47	52	48	45	37	36	37	38	36	37	37	40	48	Carne de Caprino 1/
Huevo	51	51	55	55	54	53	50	43	47	45	45	45	46	Huevo
Leche fresca	3 524	3 558	3 837	3 549	2 935	2 786	2 638	2 400	1 960	1 721	1 840	1 846	3 441	Leche fresca
Fibra Alpaca	18	54	30	6	1	0	0	0	0	0	2	36	16	Fibra Alpaca
cuy	0	0	0	0	0	0	0	0	0	0	0	0	0	cuy

1/ Cifras preliminares

2/ Peso neto

FUENTE: MINAGRI

Elaboración: BCRP, Sucursal Cusco. Departamento de Estudios Económicos.



**ANEXO 2**

**APURÍMAC: PRODUCCIÓN PESQUERA 1/  
(T.m.)**

	2014												2015	
	ENE	FEB	MAR	ABR	MAY	JUN	JUL	AGO	SET	OCT	NOV	DIC	ENE	
<b>CHD 2/</b>	<b>8</b>	<b>8</b>	<b>8</b>	<b>13</b>	<b>16</b>	<b>17</b>	<b>18</b>	<b>17</b>	<b>14</b>	<b>10</b>	<b>11</b>	<b>10</b>	<b>4</b>	<b>CHD 2/</b>
1. Fresco	8	8	8	13	16	17	18	17	14	10	11	10	4	1. Fresco

1/ Cifras Preliminares.

2/ Consumo Humano Directo.

FUENTE: PRODUCE - Apurímac.

Elaboración: BCRP, Sucursal Cusco. Departamento de Estudios Económicos.

**ANEXO 3**

**APURÍMAC: EXPORTACIONES POR GRUPO DE PRODUCTOS 1/**  
(Valores FOB en Miles de US\$)

GRUPO	2014												2015	GRUPO
	ENE	FEB	MAR	ABR	MAY	JUN	JUL	AGO	SET	OCT	NOV	DIC	ENE	
<b>Productos Tradicionales</b>	<b>0</b>	<b>3 850</b>	<b>7 108</b>	<b>3 903</b>	<b>0</b>	<b>3 813</b>	<b>3 375</b>	<b>2 529</b>	<b>2 404</b>	<b>2 517</b>	<b>2 579</b>	<b>77</b>	<b>2 538</b>	<b>Productos Tradicionales</b>
Agrícolas	0	0	0	0	0	0	0	0	0	0	114	77	89	Agrícolas
Mineros	0	3 850	7 108	3 903	0	3 813	3 375	2 529	2 404	2 517	2 465	0	2 449	Mineros
<b>Productos no Tradicionales</b>	<b>1</b>	<b>367</b>	<b>275</b>	<b>0</b>	<b>125</b>	<b>0</b>	<b>462</b>	<b>0</b>	<b>87</b>	<b>54</b>	<b>89</b>	<b>23</b>	<b>25</b>	<b>Productos no Tradicionales</b>
Agropecuarios	0	323	275	0	125	0	100	0	87	54	89	23	0	Agropecuarios
Textiles	0	0	0	0	0	0	0	0	0	0	0	0	0	Textiles
Maderas y papeles, y sus manufacturas	0	0	0	0	0	0	1	0	0	0	0	0	0	Maderas y papeles, y sus manufacturas
Químicos	0	0	0	0	0	0	2	0	0	0	0	0	0	Químicos
Minerales no metálicos	0	45	0	0	0	0	0	0	0	0	0	0	0	Minerales no metálicos
Sidero-metalúrgico y joyería	0	0	0	0	0	0	12	0	0	0	0	0	25	Sidero-metalúrgico y joyería
Metal-mecánicos	0	0	0	0	0	0	97	0	0	0	0	0	0	Metal-mecánicos
Otros	1	0	0	0	0	0	251	0	0	0	0	0	0	Otros
<b>TOTAL EXPORTACIONES</b>	<b>1</b>	<b>4 217</b>	<b>7 384</b>	<b>3 903</b>	<b>125</b>	<b>3 813</b>	<b>3 838</b>	<b>2 529</b>	<b>2 491</b>	<b>2 571</b>	<b>2 667</b>	<b>101</b>	<b>2 563</b>	<b>TOTAL EXPORTACIONES</b>

1/ Cifras preliminares.

FUENTE : SUNAT.

ELABORACIÓN: BCRP, Sucursal Cusco. Departamento de Estudios Económicos.

ANEXO 4

APURÍMAC: EXPORTACIONES POR GRUPO DE PRODUCTOS 1/  
(Valores FOB en Miles de US\$)

GRUPO	2014												2015	GRUPO
	ENE	FEB	MAR	ABR	MAY	JUN	JUL	AGO	SET	OCT	NOV	DIC	ENE	
<b>PRODUCTOS TRADICIONALES</b>	0	3 850	7 108	3 903	0	3 813	3 375	2 529	2 404	2 517	2 579	77	2 538	<b>PRODUCTOS TRADICIONALES</b>
<b>Agrícolas</b>	0	0	0	0	0	0	0	0	0	0	114	77	89	<b>Agrícolas</b>
Café	0	0	0	0	0	0	0	0	0	0	114	77	89	Café
<b>Mineros</b>	0	3 850	7 108	3 903	0	3 813	3 375	2 529	2 404	2 517	2 465	0	2 449	<b>Mineros</b>
Plata	0	3 850	7 108	3 903	0	3 652	3 375	2 529	2 404	2 517	2 465	0	2 449	Plata
Plomo	0	0	0	0	0	161	0	0	0	0	0	0	0	Plomo
<b>PRODUCTOS NO TRADICIONALES</b>	1	367	275	0	125	0	462	0	87	54	89	23	25	<b>PRODUCTOS NO TRADICIONALES</b>
<b>Agropecuario</b>	0	323	275	0	125	0	100	0	87	54	89	23	0	<b>Agropecuario</b>
Canario excepto para siembre	0	0	0	0	0	0	0	0	0	0	0	11	0	Canario excepto para siembre
Demás hortalizas	0	0	0	0	0	0	0	0	0	0	0	11	0	Demás hortalizas
Quinua	0	124	251	0	125	0	100	0	87	0	89	0	0	Quinua
Demás nuez y almendra de palma	0	198	0	0	0	0	0	0	0	0	0	0	0	Demás nuez y almendra de palma
Resto	0	0	0	0	0	0	0	0	0	0	0	0	0	Resto
<b>Pesqueros</b>	0	0	0	0	0	0	0	0	0	0	0	0	0	<b>Pesqueros</b>
Harina de pescado	0	0	0	0	0	0	0	0	0	0	0	0	0	Harina de pescado
<b>Textiles</b>	0	0	0	0	0	0	0	0	0	0	0	0	0	<b>Textiles</b>
Paños para fregar o lavar	0	0	0	0	0	0	0	0	0	0	0	0	0	Paños para fregar o lavar
Resto	0	0	0	0	0	0	0	0	0	0	0	0	0	Resto
<b>Maderas y papeles, y sus manufacturas</b>	0	0	0	0	0	0	1	0	0	0	0	0	0	<b>Maderas y papeles, y sus manufacturas</b>
Demás impresos	0	0	0	0	0	0	0	0	0	0	0	0	0	Demás impresos
Resto	0	0	0	0	0	0	0	0	0	0	0	0	0	Resto
<b>Químicos</b>	0	0	0	0	0	0	2	0	0	0	0	0	0	<b>Químicos</b>
Los demás bombonas, botellas, frascos y art. Similares	0	0	0	0	0	0	0	0	0	0	0	0	0	Los demás bombonas, botellas, frascos y art. Similares
Resto	0	0	0	0	0	0	0	0	0	0	0	0	0	Resto
<b>Minerales no metálicos</b>	0	45	0	0	0	0	0	0	0	0	0	0	0	<b>Minerales no metálicos</b>
Mármol, travertinos y alabastro.	0	43	0	0	0	0	0	0	0	0	0	0	0	Mármol, travertinos y alabastro.
Resto	0	0	0	0	0	0	0	0	0	0	0	0	0	Resto
<b>Metal mecánico</b>	0	0	0	0	0	0	97	0	0	0	0	0	0	<b>Metal mecánico</b>
Las demás manufacturas de hierro o acero	0	0	0	0	0	0	24	0	0	0	0	0	0	Las demás manufacturas de hierro o acero
Partes de aprataos de señalización acústica o visual	0	0	0	0	0	0	4	0	0	0	0	0	0	Partes de aprataos de señalización acústica o visual
Los demás instrumentos para la medida de tensión	0	0	0	0	0	0	1	0	0	0	0	0	0	Los demás instrumentos para la medida de tensión
<b>Sidero-metalúrgicos y joyería</b>	0	0	0	0	0	0	12	0	0	0	0	0	25	<b>Sidero-metalúrgicos y joyería</b>
Escorias granuladas de la siderurgia	0	0	0	0	0	0	0	0	0	0	0	0	25	Escorias granuladas de la siderurgia
Demás tubos soldados, de los demás aceros aleados	0	0	0	0	0	0	1	0	0	0	0	0	0	Demás tubos soldados, de los demás aceros aleados
Resto	0	0	0	0	0	0	0	0	0	0	0	0	0	Resto
<b>Otros</b>	1	0	0	0	0	0	251	0	0	0	0	0	0	<b>Otros</b>
Las demás lámparas y aparatos de alumbrado	0	0	0	0	0	0	1	0	0	0	0	0	0	Las demás lámparas y aparatos de alumbrado
Construcciones prefabricadas	0	0	0	0	0	0	250	0	0	0	0	0	0	Construcciones prefabricadas
Resto	0	0	0	0	0	0	0	0	0	0	0	0	0	Resto
<b>TOTAL EXPORTACIONES</b>	1	4217	7384	3903	125	3813	3838	2529	2491	2571	2667	101	2563	<b>TOTAL EXPORTACIONES</b>

1/ Cifras preliminares.

Fuente: SUNAT.

Elaboración: BCRP. Sucursal Cusco. Departamento de Estudios Económicos.



**ANEXO 5**

**APURÍMAC: INGRESOS CORRIENTES DEL GOBIERNO CENTRAL 1/**  
(Millones de nuevos soles)

	2014												2015	
	ENE	FEB	MAR	ABR	MAY	JUN	JUL	AGO	SET	OCT	NOV	DIC	ENE	
<b>I. INGRESOS TRIBUTARIOS</b>	6	5	5	8	5	5	5	6	5	7	7	7	8	<b>I. INGRESOS TRIBUTARIOS</b>
<b>1. Impuestos a los Ingresos</b>	3	3	3	5	3	2	3	3	2	3	3	4	4	<b>1. Impuestos a los Ingresos</b>
- Personas Naturales	1	1	1	1	1	1	1	1	1	1	1	1	1	- Personas Naturales
- Personas Jurídicas	3	2	2	2	2	2	2	2	2	2	2	2	3	- Personas Jurídicas
- Regularización	0	0	0	3	0	0	0	0	0	0	0	0	0	- Regularización
<b>2. Impuestos a la Importación</b>	0	0	0	0	0	0	0	0	0	0	0	0	0	<b>2. Impuestos a la Importación</b>
<b>3. Impuestos General a las Ventas</b>	2	2	2	2	2	2	2	3	2	2	3	3	3	<b>3. Impuestos General a las Ventas</b>
- Operaciones Internas	2	2	2	2	2	2	2	3	2	2	3	3	3	- Operaciones Internas
- Operaciones Externas	0	0	0	0	0	0	0	0	0	0	0	0	0	- Operaciones Externas
<b>4. Impuestos Selectivo al Consumo</b>	0	0	0	0	0	0	0	0	0	0	0	0	0	<b>4. Impuestos Selectivo al Consumo</b>
<b>5. Otros Ingresos Tributarios</b>	1	0	0	1	1	1	1	0	1	1	1	1	1	<b>5. Otros Ingresos Tributarios</b>
<b>II. INGRESOS NO TRIBUTARIOS</b>	1	0	0	1	0	1	0	0	1	1	1	1	1	<b>II. INGRESOS NO TRIBUTARIOS</b>
<b>INGRESOS CORRIENTES (I+II)</b>	7	5	5	9	5	6	6	6	6	7	7	8	9	<b>INGRESOS CORRIENTES (I+II)</b>

1/ Debido al redondeo de los datos parciales, los totales pueden diferir de la suma de las partes

Fuente: SUNAT

ELABORACIÓN: BCRP. Sucursal Cusco. Departamento de Estudios Económicos.



ANEXO 6

**APURÍMAC: GASTOS NO FINANCIEROS DEL GOBIERNO NACIONAL 1/2/**  
(Millones de nuevos soles)

	2014												2015	
	ENE	FEB	MAR	ABR	MAY	JUN	JUL	AGO	SET	OCT	NOV	DIC	ENE	
<b>GASTOS NO FINANCIEROS</b>	<b>50</b>	<b>63</b>	<b>31</b>	<b>55</b>	<b>49</b>	<b>67</b>	<b>55</b>	<b>77</b>	<b>38</b>	<b>67</b>	<b>57</b>	<b>116</b>	<b>55</b>	<b>GASTOS NO FINANCIEROS</b>
<b>a. GASTOS CORRIENTES</b>	<b>32</b>	<b>42</b>	<b>18</b>	<b>41</b>	<b>26</b>	<b>39</b>	<b>27</b>	<b>49</b>	<b>16</b>	<b>47</b>	<b>22</b>	<b>65</b>	<b>37</b>	<b>a. GASTOS CORRIENTES</b>
1. Remuneraciones	7	6	6	6	7	6	8	7	7	7	6	9	15	1. Remuneraciones
2. Bienes y servicios	13	6	4	14	5	8	16	8	5	19	7	13	19	2. Bienes y servicios
3. Transferencias	12	30	7	20	15	26	2	34	4	21	9	43	4	3. Transferencias
<b>b. GASTO DE CAPITAL</b>	<b>18</b>	<b>21</b>	<b>13</b>	<b>14</b>	<b>23</b>	<b>28</b>	<b>28</b>	<b>28</b>	<b>22</b>	<b>19</b>	<b>35</b>	<b>51</b>	<b>18</b>	<b>b. GASTO DE CAPITAL</b>
1. Formación bruta de capital	18	21	13	14	23	25	28	25	21	19	35	47	18	1. Formación bruta de capital
2. Otros gastos de capital	0	0	0	0	1	2	0	3	1	0	0	4	0	2. Otros gastos de capital

1/ Información actualizada al 31 de enero de 2015.

2/ Debido al redondeo de los datos parciales, los totales pueden diferir de la suma de las partes.

Fuente: Ministerio de Economía y Finanzas.

Elaboración: BCRP, Sucursal Cusco. Departamento de Estudios Económicos.

**ANEXO 7**

**APURÍMAC: GASTOS NO FINANCIEROS DEL GOBIERNO REGIONAL 1/ 2/**  
(Millones de nuevos soles)

	2014												2015	
	ENE	FEB	MAR	ABR	MAY	JUN	JUL	AGO	SET	OCT	NOV	DIC	ENE	
<b>GASTOS NO FINANCIEROS</b>	63	54	55	64	45	63	79	59	54	54	63	99	48	<b>GASTOS NO FINANCIEROS</b>
<b>a. GASTOS CORRIENTES</b>	36	37	35	36	38	41	45	41	42	44	47	74	43	<b>a. GASTOS CORRIENTES</b>
1. Remuneraciones	27	25	24	25	25	27	32	28	27	28	34	44	34	1. Remuneraciones
2. Bienes y servicios	5	9	8	9	10	11	9	11	12	11	10	21	5	2. Bienes y servicios
3. Transferencias	4	3	3	3	3	3	4	3	3	4	3	9	3	3. Transferencias
<b>b. GASTO DE CAPITAL</b>	28	17	20	27	7	22	33	17	12	10	16	26	5	<b>b. GASTO DE CAPITAL</b>
1. Formación bruta de capital	28	17	20	27	7	19	32	17	12	10	16	26	5	1. Formación bruta de capital
2. Otros gastos de capital	0	0	0	1	0	3	1	0	0	0	0	0	0	2. Otros gastos de capital

1/ Información actualizada al 31 de enero de 2015.

2/ Debido al redondeo de los datos parciales, los totales pueden diferir de la suma de las partes.

Fuente: Ministerio de Economía y Finanzas.

Elaboración: BCRP, Sucursal Cusco. Departamento de Estudios Económicos.

ANEXO 8

**APURÍMAC: GASTOS NO FINANCIEROS DE LOS GOBIERNOS LOCALES 1/ 2/**  
(Millones de nuevos soles)

	2014												2015	
	ENE	FEB	MAR	ABR	MAY	JUN	JUL	AGO	SET	OCT	NOV	DIC	ENE	
<b>GASTOS NO FINANCIEROS</b>	<b>10</b>	<b>19</b>	<b>22</b>	<b>22</b>	<b>33</b>	<b>39</b>	<b>40</b>	<b>41</b>	<b>40</b>	<b>48</b>	<b>52</b>	<b>115</b>	<b>4</b>	<b>GASTOS NO FINANCIEROS</b>
<b>a. GASTOS CORRIENTES</b>	<b>6</b>	<b>8</b>	<b>10</b>	<b>8</b>	<b>11</b>	<b>11</b>	<b>11</b>	<b>9</b>	<b>8</b>	<b>11</b>	<b>9</b>	<b>25</b>	<b>2</b>	<b>a. GASTOS CORRIENTES</b>
1. Remuneraciones	2	2	3	3	2	2	3	2	2	3	2	4	1	1. Remuneraciones
2. Bienes y servicios	3	5	6	5	6	6	6	5	4	5	4	12	1	2. Bienes y servicios
3. Transferencias	0	0	1	1	2	3	2	2	2	4	2	9	0	3. Transferencias
<b>b. GASTO DE CAPITAL</b>	<b>4</b>	<b>11</b>	<b>12</b>	<b>14</b>	<b>22</b>	<b>28</b>	<b>30</b>	<b>31</b>	<b>32</b>	<b>37</b>	<b>43</b>	<b>90</b>	<b>1</b>	<b>b. GASTO DE CAPITAL</b>
1. Formación bruta de capital	4	11	12	14	22	28	30	31	32	37	43	90	1	1. Formación bruta de capital
2. Otros gastos de capital	0	0	0	0	0	0	0	0	0	0	0	0	0	2. Otros gastos de capital

1/ Información actualizada al 31 de enero de 2015.

2/ Debido al redondeo de los datos parciales, los totales pueden diferir de la suma de las partes.

Fuente: Ministerio de Economía y Finanzas.

Elaboración: BCRP, Sucursal Cusco. Departamento de Estudios Económicos.

**ANEXO 9**

**APURÍMAC: CRÉDITO 1/ 2/**  
(Saldos en millones de Nuevos Soles)

ENTIDADES FINANCIERAS	2014												2015	ENTIDADES FINANCIERAS
	ENE	FEB	MAR	ABR	MAY	JUN	JUL	AGO	SET	OCT	NOV	DIC	ENE	
<b>I. BANCO DE LA NACION</b>	43	43	44	45	46	47	47	48	49	49	49	49	50	<b>I. BANCO DE LA NACION</b>
<b>II. AGROBANCO</b>	9	10	10	10	11	10	10	10	10	11	11	12	12	<b>II. AGROBANCO</b>
<b>III. BANCA MÚLTIPLE</b>	97	95	95	97	98	98	101	103	105	104	106	108	106	<b>III. BANCA MÚLTIPLE</b>
<b>IV. INSTITUCIONES NO BANCARIAS</b>	424	432	438	443	453	459	462	469	471	476	479	483	477	<b>IV. INSTITUCIONES NO BANCARIAS</b>
Cajas Municipales	302	307	310	312	318	320	320	324	323	325	328	332	328	Cajas Municipales
Cajas Rurales	51	52	53	54	55	57	58	60	62	63	64	65	63	Cajas Rurales
Edpymes	0	0	0	0	0	0	0	0	0	0	0	0	0	Edpymes
Financieras	70	72	74	77	80	82	83	85	86	88	86	86	86	Financieras
<b>TOTAL</b>	<b>572</b>	<b>580</b>	<b>587</b>	<b>595</b>	<b>608</b>	<b>614</b>	<b>620</b>	<b>631</b>	<b>634</b>	<b>640</b>	<b>646</b>	<b>652</b>	<b>645</b>	<b>TOTAL</b>
<b>En M/N</b>	<b>553</b>	<b>562</b>	<b>570</b>	<b>579</b>	<b>590</b>	<b>597</b>	<b>603</b>	<b>614</b>	<b>618</b>	<b>624</b>	<b>630</b>	<b>637</b>	<b>630</b>	<b>En M/N</b>
<b>En M/E</b>	<b>19</b>	<b>17</b>	<b>17</b>	<b>16</b>	<b>18</b>	<b>17</b>	<b>17</b>	<b>17</b>	<b>17</b>	<b>16</b>	<b>16</b>	<b>15</b>	<b>15</b>	<b>En M/E</b>

1/ Cifras Preliminares

2/ Debido al redondeo de los datos parciales, los totales pueden diferir de la suma de las partes.

FUENTE: Superintendencia de Banca, Seguros y AFP SBS.

ELABORACION: BCRP - Sucursal Cusco. Departamento de Estudios Económicos.

**ANEXO 10**



APURÍMAC: DEPÓSITOS 1/ 2/  
(Saldos en millones de Nuevos Soles)

INSTITUCIONES	2014												2015	INSTITUCIONES
	ENE	FEB	MAR	ABR	MAY	JUN	JUL	AGO	SET	OCT	NOV	DIC	ENE	
<b>I. EMPRESAS BANCARIAS 3/</b>	<b>376</b>	<b>373</b>	<b>371</b>	<b>371</b>	<b>378</b>	<b>375</b>	<b>380</b>	<b>377</b>	<b>387</b>	<b>432</b>	<b>433</b>	<b>474</b>	<b>501</b>	<b>I. EMPRESAS BANCARIAS 3/</b>
<b>Depósitos a la vista</b>	<b>128</b>	<b>127</b>	<b>135</b>	<b>141</b>	<b>126</b>	<b>132</b>	<b>121</b>	<b>123</b>	<b>127</b>	<b>152</b>	<b>135</b>	<b>131</b>	<b>131</b>	<b>Depósitos a la vista</b>
En m/n	125	124	133	138	123	129	119	121	124	149	131	127	128	En m/n
En m/e	3	3	2	3	3	3	2	2	2	3	3	4	3	En m/e
<b>Depósitos de ahorro</b>	<b>192</b>	<b>190</b>	<b>180</b>	<b>174</b>	<b>182</b>	<b>182</b>	<b>196</b>	<b>191</b>	<b>194</b>	<b>206</b>	<b>215</b>	<b>242</b>	<b>247</b>	<b>Depósitos de ahorro</b>
En m/n	177	175	163	157	165	164	177	173	178	188	197	225	228	En m/n
En m/e	15	15	16	17	18	18	19	18	17	18	18	18	19	En m/e
<b>Depósitos a plazo</b>	<b>56</b>	<b>56</b>	<b>57</b>	<b>56</b>	<b>69</b>	<b>61</b>	<b>63</b>	<b>63</b>	<b>66</b>	<b>74</b>	<b>83</b>	<b>100</b>	<b>124</b>	<b>Depósitos a plazo</b>
En m/n	53	53	53	53	66	58	60	60	62	70	79	96	119	En m/n
En m/e	4	4	3	3	3	3	3	3	4	4	4	4	5	En m/e
<b>II. INSTITUCIONES NO BANCARIAS</b>	<b>116</b>	<b>116</b>	<b>117</b>	<b>116</b>	<b>121</b>	<b>124</b>	<b>126</b>	<b>127</b>	<b>124</b>	<b>125</b>	<b>128</b>	<b>135</b>	<b>133</b>	<b>II. INSTITUCIONES NO BANCARIAS</b>
<b>Depósitos a la vista</b>	<b>0</b>	<b>0</b>	<b>0</b>	<b>0</b>	<b>0</b>	<b>0</b>	<b>0</b>	<b>0</b>	<b>0</b>	<b>0</b>	<b>0</b>	<b>0</b>	<b>0</b>	<b>Depósitos a la vista</b>
En m/n	0	0	0	0	0	0	0	0	0	0	0	0	0	En m/n
En m/e	0	0	0	0	0	0	0	0	0	0	0	0	0	En m/e
<b>Depósitos de ahorro</b>	<b>63</b>	<b>63</b>	<b>64</b>	<b>62</b>	<b>63</b>	<b>67</b>	<b>70</b>	<b>70</b>	<b>68</b>	<b>68</b>	<b>69</b>	<b>75</b>	<b>72</b>	<b>Depósitos de ahorro</b>
En m/n	59	60	61	59	60	64	67	67	65	65	66	73	69	En m/n
En m/e	4	3	3	3	3	3	3	3	3	3	3	3	3	En m/e
<b>Depósitos a plazo</b>	<b>53</b>	<b>53</b>	<b>53</b>	<b>54</b>	<b>58</b>	<b>57</b>	<b>57</b>	<b>57</b>	<b>56</b>	<b>57</b>	<b>59</b>	<b>60</b>	<b>61</b>	<b>Depósitos a plazo</b>
En m/n	47	47	48	48	52	51	51	51	51	52	54	55	56	En m/n
En m/e	6	6	6	6	6	6	6	6	5	5	5	5	5	En m/e
<b>III. TOTAL</b>	<b>492</b>	<b>489</b>	<b>488</b>	<b>487</b>	<b>499</b>	<b>499</b>	<b>507</b>	<b>504</b>	<b>512</b>	<b>557</b>	<b>561</b>	<b>609</b>	<b>634</b>	<b>III. TOTAL</b>
<b>Depósitos a la vista</b>	<b>130</b>	<b>128</b>	<b>135</b>	<b>141</b>	<b>126</b>	<b>132</b>	<b>121</b>	<b>123</b>	<b>127</b>	<b>152</b>	<b>135</b>	<b>131</b>	<b>131</b>	<b>Depósitos a la vista</b>
En m/n	126	125	133	138	123	129	119	121	124	149	131	127	128	En m/n
En m/e	3	3	2	3	3	3	2	2	2	3	3	4	3	En m/e
<b>Depósitos de ahorro</b>	<b>254</b>	<b>252</b>	<b>243</b>	<b>236</b>	<b>246</b>	<b>249</b>	<b>266</b>	<b>261</b>	<b>262</b>	<b>274</b>	<b>284</b>	<b>318</b>	<b>319</b>	<b>Depósitos de ahorro</b>
En m/n	236	237	224	217	225	229	244	240	243	253	263	298	297	En m/n
En m/e	19	16	19	19	21	20	22	20	19	20	20	20	22	En m/e
<b>Depósitos a plazo</b>	<b>108</b>	<b>109</b>	<b>110</b>	<b>110</b>	<b>127</b>	<b>118</b>	<b>120</b>	<b>120</b>	<b>123</b>	<b>131</b>	<b>142</b>	<b>160</b>	<b>184</b>	<b>Depósitos a plazo</b>
En m/n	98	100	101	101	118	109	111	111	113	122	133	150	174	En m/n
En m/e	10	9	9	9	9	9	9	9	9	9	9	9	10	En m/e

1/ Cifras Preliminares

2/ Debido al redondeo de los datos parciales, los totales pueden diferir de la suma de las partes

3/ Banca Múltiple y Banco de la Nación

FUENTE: Superintendencia de Banca, Seguros y AFP SBS.

ELABORACION: BCRP - Sucursal Cusco. Departamento de Estudios Económicos.

**ANEXO 11**

**APURÍMAC: CARTERA PESADA 1/  
(En porcentajes)**

ENTIDADES FINANCIERAS	2013	2014												ENTIDADES FINANCIERAS
	DIC	ENE	FEB	MAR	ABR	MAY	JUN	JUL	AGO	SET	OCT	NOV	DIC	
I. BANCO DE LA NACIÓN	1,0	0,9	0,8	0,8	0,9	0,9	0,8	1,0	0,9	1,0	1,0	1,1	1,1	I. BANCO DE LA NACIÓN
II. AGROBANCO	2,1	1,8	1,7	1,8	2,0	2,6	2,8	3,1	3,6	3,3	3,3	2,5	2,5	II. AGROBANCO
III. BANCA MÚLTIPLE	2,4	2,8	3,0	3,8	3,2	3,9	3,1	4,1	3,3	4,3	3,5	3,9	4,1	III. BANCA MÚLTIPLE
IV. INSTITUCIONES NO BANCARIAS	3,6	4,0	4,1	4,3	4,6	4,4	4,4	4,5	4,6	4,5	4,6	4,6	3,9	IV. INSTITUCIONES NO BANCARIAS
Cajas Municipales	3,8	4,2	4,3	4,5	4,7	4,5	4,4	4,4	4,5	4,4	4,5	4,4	3,6	Cajas Municipales
Cajas Rurales de Ahorro y Crédito	3,3	4,2	4,3	4,3	5,0	5,0	4,9	5,2	5,2	5,2	5,1	5,0	4,4	Cajas Rurales de Ahorro y Crédito
Edpymes	1,2	1,6	2,7	5,7	8,0	11,7	15,7	15,0	15,9	17,5	13,7	10,3	6,5	Edpymes
Financieras	3,1	3,3	3,3	3,5	3,8	3,7	4,0	4,0	4,3	4,4	4,7	4,9	4,9	Financieras
<b>TOTAL</b>	<b>3,3</b>	<b>3,6</b>	<b>3,7</b>	<b>3,9</b>	<b>4,1</b>	<b>4,0</b>	<b>3,9</b>	<b>4,1</b>	<b>4,1</b>	<b>4,1</b>	<b>4,2</b>	<b>4,2</b>	<b>3,7</b>	<b>TOTAL</b>

1/Cifras Preliminares.

FUENTE: Superintendencia de Banca, Seguros y AFP SBS.

ELABORACION: BCRP - Sucursal Cusco. Departamento de Estudios Económicos.