



Madre de Dios: Síntesis de Actividad Económica - Diciembre 2015 -

Departamento de Estudios Económicos
Sucursal Cusco

Martes, 08 de marzo de 2015

El Banco Central de Reserva del Perú (BCRP) ha considerado presentar un conjunto de indicadores sectoriales de actividad económica con la finalidad de poder realizar el seguimiento del desempeño de la economía departamental. Para el sector real, se ha utilizado el Valor Bruto de Producción a precios del año 2007 para los sectores disponibles. Cabe señalar que a partir de enero 2014, el Instituto Nacional de Estadística (INEI) ha realizado el cambio de año base (de 1994 a 2007) para la construcción del Producto Bruto Interno (PBI) nacional, estando en elaboración la desagregación departamental. En la medida que se publique referida información, el BCRP volvería a elaborar para cada departamento un indicador agregado de actividad económica.

En diciembre, la producción agropecuaria se incrementó en 5,1 por ciento respecto a similar mes del año 2014 y la actividad minera 20,8 por ciento. Por otra parte, decreció la producción pesquera 7,1 por ciento.

Actividad Primaria

- El **sector agropecuario** se expandió 5,1 por ciento en diciembre del 2015, por la mayor producción de papaya, pasto brachiaria y maíz amarillo. Durante el 2015, la producción agropecuaria acumuló un crecimiento de 9,3 por ciento.
- El **sector pesca** decreció 7,1 por ciento, debido a la menor producción de paco (-18,5 por ciento). En el 2015, el sector acumuló un crecimiento de 23,7 por ciento interanual.
- La **actividad minera** se expandió 20,8 por ciento interanual. El resultado fue explicado por la mayor extracción de oro. En términos acumulados, en el 2015, la producción minera tuvo un crecimiento de 58,4 por ciento.

Evolución de la producción agropecuaria 1/

(Var.% real respecto a similar mes del año anterior)

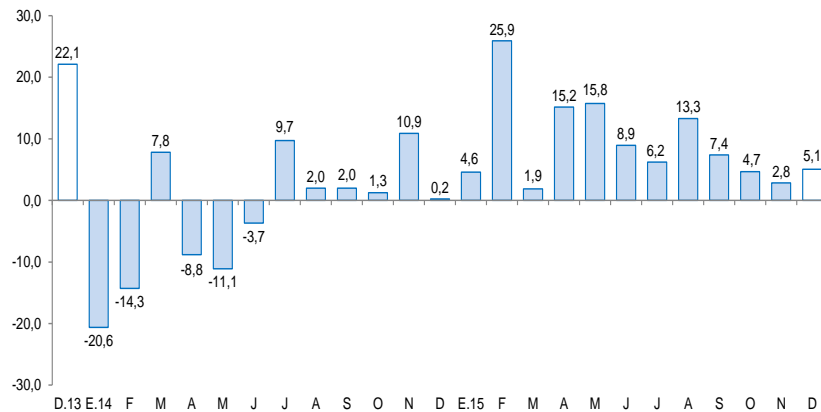

1/ A precios de 2007
Fuente: Ministerio de Agricultura y Riego

Evolución de la producción minera 1/

(Var.% real respecto a similar mes del año anterior)

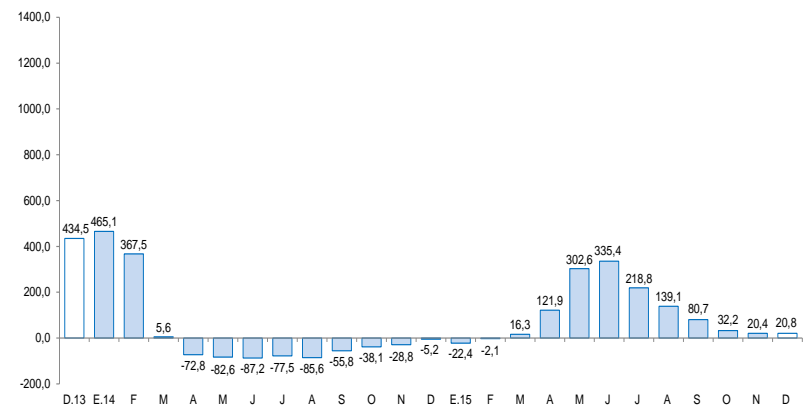

1/ A precios de 2007
Fuente: MINEM

En diciembre, aumentó el número de arribos a los establecimientos de hospedaje (5,1 por ciento), el crédito (0,2 por ciento), mientras que decreció la inversión pública (-5,6 por ciento).

- El número de **arribos a los establecimientos de hospedaje**, en diciembre de 2015, registró un crecimiento de 5,1 por ciento interanual, debido al mayor arribo de turistas nacionales (6,6 por ciento) y extranjeros (0,6 por ciento). El número acumulado de arribos en el 2015, fue de 356 770 personas, resultando mayor en 9,8 por ciento.
- El **crédito** (S/ 494 millones) se incrementó en 0,2 por ciento, en términos nominales, asociado al aumento del crédito a personas (11,8 por ciento), específicamente créditos de consumo (13,1 por ciento).
- La **inversión pública** en Madre de Dios alcanzó en diciembre S/ 69 millones, 5,6 por ciento menos, respecto a similar mes del año 2014. La inversión pública disminuyó en el Gobierno Nacional (-16,9 por ciento) y en el Gobierno Regional (-1,8 por ciento).

Otros indicadores de actividad económica

(Variación % respecto a similar mes del año anterior)

	Jul.15	Ago.15	Set. 15	Oct.15	Nov.15	Dic.15
Arribos a los establecimientos de hospedaje	↑ 16,8	↑ 14,3	↑ 17,7	↑ 10,7	↓ -3,4	↑ 5,1
Crédito total 1/	↓ -4,5	↓ -4,4	↓ -2,8	↓ -2,5	↓ -2,5	↑ 0,2
Crédito de consumo 1/	↑ 10,4	↑ 10,3	↑ 11,0	↑ 12,4	↑ 12,7	↑ 13,1
Crédito hipotecario 1/	↑ 7,9	↑ 7,9	↑ 1,2	↑ 2,2	↑ 3,2	↓ -0,9
Inversión Pública 2/	↓ -16,8	↓ -15,4	↑ 7,3	↑ 14,0	↑ 1,3	↓ -5,6

1/ En términos nominales.

2/ En términos reales.

Fuentes: BCRP - Sucursal Cusco, MINCETUR, SBS y MEF.

En diciembre, la actividad agropecuaria se expandió 5,1 por ciento interanual, explicado por la mayor producción agrícola (10,8 por ciento). En el 2015, la producción agropecuaria se expandió 9,3 por ciento.

Producción de principales productos agropecuarios 1/ (Miles de toneladas)

Subsectores	Estructura Porcentual 2013 2/	Diciembre			Enero - Diciembre				
		2014	2015	Var.%	Contribución al crecimiento 3/	2014	2015	Var.%	Contribución al crecimiento 3/
AGRÍCOLA	57,9			10,8	5,6			10,7	6,1
Orientada al mercado externo y agroindustria 2/	10,5			26,2	0,6			31,1	2,6
Maíz amarillo	9,1	0,0	0,1	1010,0	0,9	9,3	12,6	35,3	2,4
Palta	0,6	0,0	0,1	78,8	0,4	0,5	0,4	-5,7	0,0
Caña de azúcar	0,0	0,1	0,1	68,1	0,0	0,5	0,8	58,1	0,0
Café	0,1	0,0	0,0	-	-	0,0	0,0	0,0	0,0
Achiote	0,0	0,0	0,0	-	-	0,0	0,0	-45,5	0,0
Cacao	0,5	0,0	0,0	-36,4	-0,3	0,1	0,1	38,3	0,2
Mango	0,2	0,1	0,0	-70,7	-0,5	0,3	0,2	-15,3	0,0
Orientada al mercado interno 2/	47,4			10,2	5,0			7,2	3,5
Papaya	2,4	1,0	2,1	112,0	4,4	9,1	17,2	88,7	2,6
Pasto Brachiaria	24,6	59,9	64,9	8,3	2,4	658,9	684,5	3,9	1,0
Pasto yarahua	1,0	0,9	1,0	7,0	0,0	8,0	12,9	60,7	0,2
Plátano	6,6	1,8	1,7	-8,2	-0,7	17,9	18,9	5,3	0,4
Piña	0,9	0,5	0,4	-19,2	-0,5	2,6	3,2	23,5	0,3
Copoazú	0,5	0,0	0,0	-	-	0,3	0,4	48,5	0,2
Uncucha	0,2	0,1	0,0	-42,9	-0,1	0,8	0,6	-26,8	-0,1
Yuca	3,6	0,9	0,8	-9,4	-0,4	9,5	9,0	-5,4	-0,2
PECUARIO	42,1			-1,1	-0,5			7,4	3,2
Carne de vacuno 4/	7,8	0,2	0,2	6,3	0,6	1,7	1,8	6,1	0,5
Huevo	6,2	0,1	0,2	7,7	0,5	1,7	2,2	32,9	1,9
Carne de porcino 4/	1,1	0,0	0,0	0,0	0,0	0,3	0,3	14,6	0,2
Carne de ovino 4/	0,2	0,0	0,0	-20,0	0,0	0,1	0,0	-13,5	0,0
Leche	4,3	0,4	0,3	-7,5	-0,3	4,2	3,7	-12,4	-0,5
Carne de ave 4/	22,6	0,5	0,5	-4,6	-1,2	5,6	5,9	4,7	1,1
SECTOR AGROPECUARIO	100,0			5,1	5,1			9,3	9,3

1/ Cifras preliminares.

2/ A precios de 2007.

3/ En base a la estructura de similar periodo de 2014.

4/ Peso neto.

Fuente: MINAGRI - Madre de Dios.

Elaboración: BCRP, Sucursal Cusco, Departamento de Estudios Económicos.

- La mayor **producción agrícola**, en diciembre, se registró en los cultivos destinados al mercado externo y agroindustria (26,2 por ciento), destacando el aumento de la producción de maíz amarillo y palta, y el orientado al mercado interno (10,2 por ciento), resaltando una mayor producción de papaya (112,0 por ciento) y pasto brachiaria (8,3 por ciento). En el 2015, la producción se incrementó en 10,7 por ciento, determinado por la mayor producción de papaya (88,7 por ciento) y maíz amarillo (35,3 por ciento).
- La **producción pecuaria**, en diciembre, decreció 1,1 por ciento interanual, asociado a la menor producción de leche (-7,5 por ciento) y carne de ave (-4,6 por ciento). En el año 2015, la producción creció 7,4 por ciento, debido principalmente a la mayor producción de huevo (32,9 por ciento) y carne de ave (4,7 por ciento).

El sector pesca decreció 7,1 por ciento interanual en diciembre. En el 2015, el sector creció 23,7 por ciento respecto al año 2014.

Producción pesquera 1/

(En TM)

	2014	2015	Var. %	2014	2015	Var. %
Consumo Humano Directo						
Fresco	52	48	-6,8	538	672	24,9
SECTOR PESCA 2/			-7,1			23,7

1/ Cifras preliminares.

2/ A precios de 2007.

Fuente: PRODUCE - Cusco.

Elaboración: BCRP, Sucursal Cusco. Departamento de Estudios Económicos.

- En diciembre, la **producción pesquera** disminuyó 7,1 por ciento interanual, debido a la menor producción de paco (-18,5 por ciento).
- Durante el 2015, el sector se expandió 23,7 por ciento, explicado por la mayor producción de paco (29,6 por ciento).

La producción minera, en diciembre, creció 20,8 por ciento interanual, con ello en el 2015, la producción minera creció 58,4 por ciento.

Producción Minera 1/

(Var. % real respecto al mismo periodo del año anterior)

Mineral	Estructura Porcentual 2013 2/	Diciembre			Enero - Diciembre				
		2014	2015	Var.%	Contribución 3/	2014	2015	Var.%	Contribución 3/
Oro (Onzas Troy)	100,0	30 675	37 045	20,8	20,8	258 115	408 888	58,4	58,4
SECTOR MINERÍA	100,0			20,8	20,8			58,4	58,4

1/ Cifras preliminares.

2/ A precios de 2007.

3/ En base a la estructura de similar periodo de 2014.

Fuente: Ministerio de Energía y Minas.

Elaboración: BCRP, Sucursal Cusco. Departamento de Estudios Económicos.

- En diciembre de 2015, la **actividad minera** creció 20,8 por ciento, respecto a similar mes del año pasado, el resultado fue determinado por la mayor extracción de oro.
- El **precio promedio del oro**, en diciembre de 2015, fue US\$/oz.tr. 1 068,3, menor en 1,6 por ciento respecto al mes anterior (US\$/oz.tr. 1 085,8).

Evolución de la producción minera 1/

(Var.% real respecto a similar mes del año anterior)

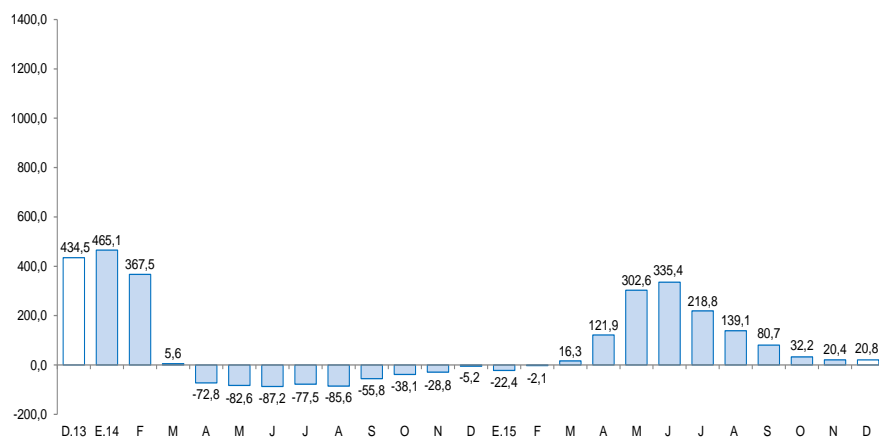

1/ A precios de 2007

Fuente: MINEM

Cotización internacional de oro

(US\$/oz.tr. promedio mensual – London Metal Exchange)

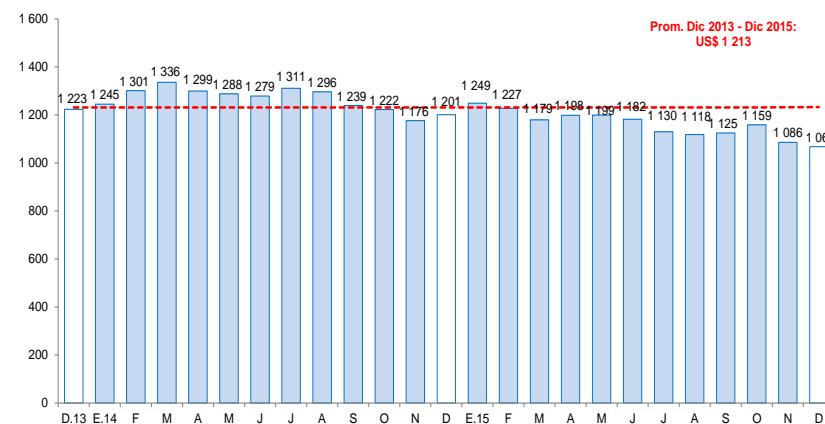

Fuente: Bloomberg y BCRP.

El crédito (S/ 494 millones) creció 0,2 por ciento, en términos nominales, respecto al saldo de diciembre del año 2014, asociado al crecimiento del crédito a personas (11,8 por ciento).

Crédito

(Saldos a fin de periodo en millones de soles)

A DICIEMBRE

	2014	2015	Estruct. % 2015	Var. Nom. 2015 / 2014
Banco de la Nación 1/	23	25	5,1	12,0
Agrobanco 2/	15	17	3,4	9,2
Banca múltiple	145	160	32,4	9,8
Instituciones no bancarias	309	292	59,1	-5,6
Cajas Municipales	269	251	50,8	-6,7
Financieras	40	41	8,3	1,7
TOTAL	493	494	100,0	0,2
Empresas	366	352	71,2	-3,8
Personas	127	142	28,8	11,8
Consumo	115	130	26,4	13,1
Hipotecario	12	12	2,4	-0,9
En MN	480	483	97,8	0,6
En ME	12	11	2,2	-13,1

1/ Considera solo los créditos de consumo e hipotecario.

2/ No considera los créditos a las demás empresas del sistema financiero.

Fuente: SBS y AFP.

Elaboración: BCRP, Sucursal Cusco. Departamento de Estudios Económicos.

- La **morosidad** en noviembre de 2015 fue de 10,7 por ciento, 0,7 de punto porcentual más, respecto al mismo mes de 2014. La morosidad en la banca múltiple (10,7 por ciento) fue similar al del 2014. Por otro lado, en las instituciones no bancarias (13,4 por ciento) aumentó 2,4 de punto porcentual.

Evolución del crédito

(Var.% con respecto a similar mes del año anterior)

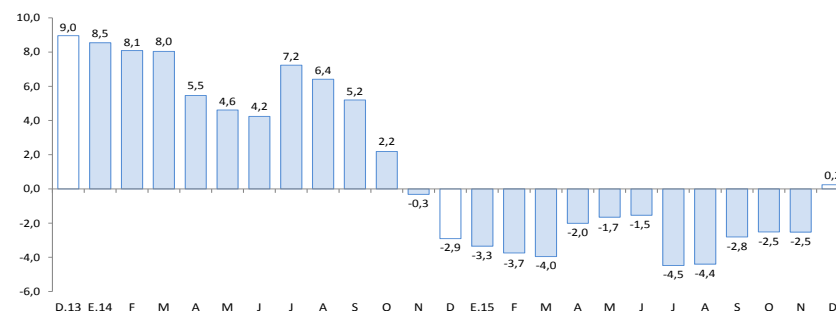

Fuente: SBS y AFP.

Tasa de morosidad 1/

(Porcentaje)

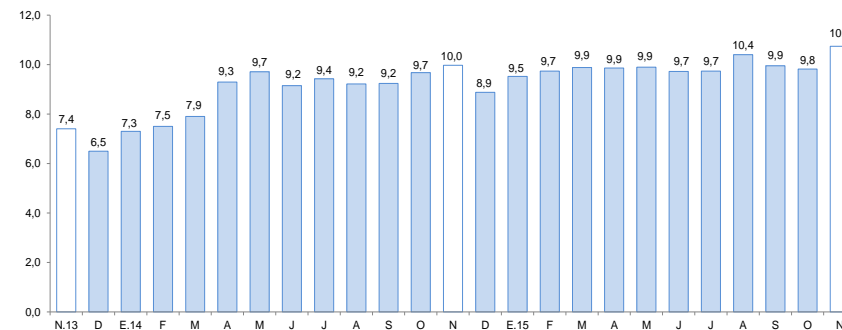

1/ Morosidad = (créditos vencidos + créditos en cobranza judicial) / colocaciones brutas.

Fuente: SBS y AFP.

En diciembre, los depósitos (S/ 267 millones) se incrementaron en 12,2 por ciento, respecto a similar mes de 2014. El resultado fue explicado por la mayor captación de depósitos de ahorro (18,7 por ciento), a la vista (9,3 por ciento) y a plazos (0,8 por ciento).

Depósitos

(Saldos a fin de periodo en millones de soles)

	A DICIEMBRE			
	2014	2015	Estruct. % 2015	Var. Nom. 2015 / 2014
Banco de la Nación	50	54	20,2	8,3
Banca múltiple	109	124	46,5	13,8
Instituciones no bancarias	79	89	33,3	12,5
Cajas Municipales	78	87	32,8	12,7
Financieras	1	1	0,5	2,9
TOTAL	238	267	100,0	12,2
Vista	61	67	25,0	9,3
Ahorro	123	146	54,5	18,7
Aplazo	54	54	20,4	0,8
En MN	212	234	87,8	10,3
En ME	25	33	12,2	28,6

Fuente: SBS y AFP.

Elaboración: BCRP, Sucursal Cusco. Departamento de Estudios Económicos.

Evolución de los depósitos

(Var.% con respecto a similar mes del año anterior)

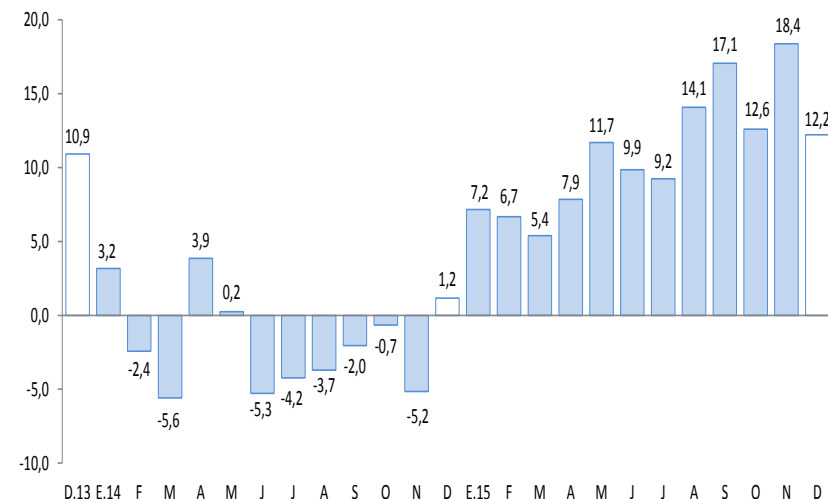

Fuente: SBS y AFP.

La inversión pública decreció 5,6 por ciento, respecto a diciembre de 2014. En el 2015, la inversión pública se incrementó en 2,7 por ciento.

Inversión Pública (En millones de soles)

	Diciembre			Enero - Diciembre		
	2014	2015	Var %real	2014	2015	Var %real
Inversión Pública	70	69	-5,6	377	402	2,7
Gobierno Nacional	20	17	-16,9	225	248	6,7
Gobierno Regional	40	41	-1,8	121	118	-6,9
Gobiernos Locales	10	10	2,0	31	36	11,1

Fuente: BCRP - Departamento de Estadísticas Fiscales

Elaboración: BCRP, Sucursal Cusco. Departamento de Estudios Económicos.

Evolución de la Inversión Pública

(Var.% real con respecto a similar mes del año anterior)

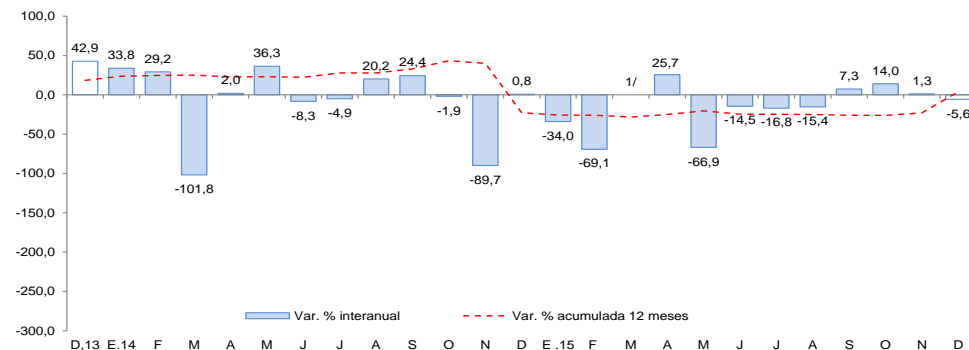

1/ En el mes de marzo de 2015, la variación interanual fue superior a 1000,0 por ciento en valor absoluto.

Fuente: BCRP - Departamento de Estadísticas Fiscales.

- La **inversión pública** en Madre de Dios alcanzó en diciembre S/ 69 millones, 5,6 por ciento menos, respecto a similar mes del año 2014. La inversión pública disminuyó en el Gobierno Nacional y en el Gobierno Regional.
- Durante el 2015, la inversión pública acumuló un total de S/ 402 millones, 2,7 por ciento más en términos reales, respecto al año 2014, debido a la mayor inversión de los Gobiernos Locales (11,1 por ciento) y Gobierno Nacional (6,7 por ciento).
- El proyecto más importante desarrollado por el Gobierno Nacional fue:
 - Ampliación de infraestructura y equipamiento de aulas para las nuevas carreras profesionales de la UNAMAD (S/ 5,7 millones).
- En el Gobierno Regional, el principal proyecto desarrollado fue:
 - Mejoramiento en la prestación de servicios educativos de las áreas de lógico matemático y comunicación integral del nivel primario en la región Madre de Dios (S/ 4,2 millones).
- Por último, en los Gobiernos Locales el proyecto más destacable fue:
 - Mejoramiento vial de la Avenida 15 de agosto, Puerto Maldonado, Tambopata (S/ 1,6 millones).

El Índice de Confianza Empresarial Regional (ICER), en el mes de diciembre de 2015, se situó en 49 puntos, similar al mes anterior y 4 puntos inferior a diciembre de 2014.

Índice de Confianza Empresarial Regional (ICER) (Índice de Difusión en puntos)

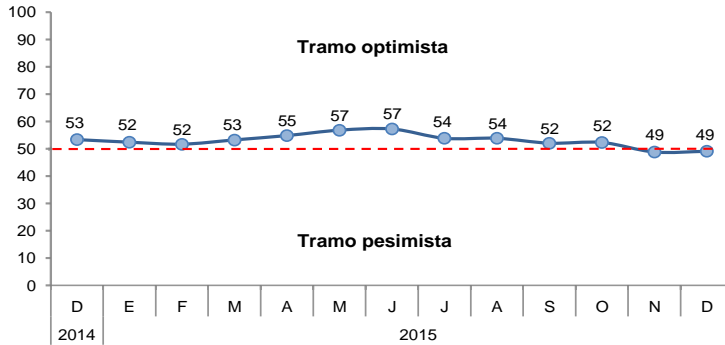

- Para los próximos tres meses, el índice de expectativas de demanda se ubicó en 50 puntos, permaneciendo en la posición neutral. Las empresas del sector servicio reportaron un deterioro en las expectativas de demanda de sus productos.
- Con relación a las expectativas de contratación de personal para los próximos tres meses, el índice registró 48 puntos. Las empresas que reportaron menores expectativas de contratación de personal pertenecen al sector comercio y servicios.

Expectativa de Demanda de sus Productos a 3 Meses

Indique su previsión para los próximos tres meses respecto a la demanda de los productos de su empresa.

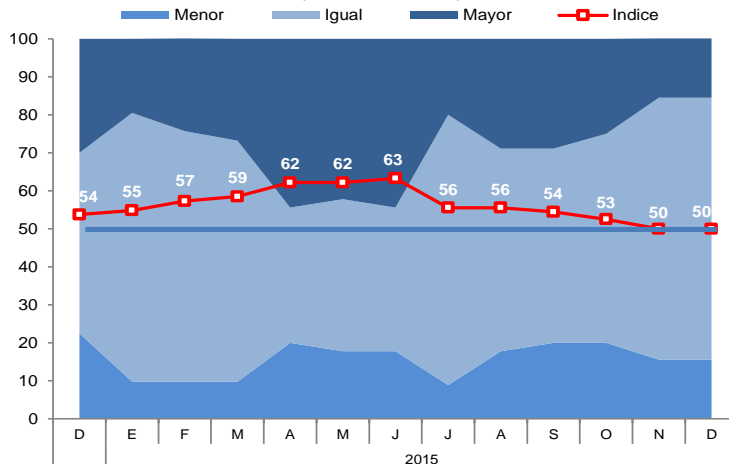

Expectativa de Contratación de Personal a 3 Meses

Indique su previsión para los próximos tres meses respecto al número de personal empleado en su empresa.

