



# Madre de Dios: Síntesis de Actividad Económica - Noviembre 2015 -

Departamento de Estudios Económicos  
Sucursal Cusco

Viernes, 29 de enero de 2016

*El Banco Central de Reserva del Perú (BCRP) ha considerado presentar un conjunto de indicadores sectoriales de actividad económica con la finalidad de poder realizar el seguimiento del desempeño de la economía departamental. Para el sector real, se ha utilizado el Valor Bruto de Producción a precios del año 2007 para los sectores disponibles. Cabe señalar que a partir de enero 2014, el Instituto Nacional de Estadística (INEI) ha realizado el cambio de año base (de 1994 a 2007) para la construcción del Producto Bruto Interno (PBI) nacional, estando en elaboración la desagregación departamental. En la medida que se publique referida información, el BCRP volvería a elaborar para cada departamento un indicador agregado de actividad económica.*

En noviembre, la producción agropecuaria creció 2,9 por ciento, frente a similar mes del año 2014. De igual forma, se expandió la producción pesquera (24,9 por ciento) y la actividad minera (15,1 por ciento).

## Actividad Primaria

- El **sector agropecuario** aumentó 2,9 por ciento interanual en noviembre de 2015, explicado por la mayor producción de papaya (111,3 por ciento). Entre enero y noviembre, la producción agropecuaria acumuló un crecimiento de 9,6 por ciento.
- El **sector pesca** mejoró 24,9 por ciento, debido principalmente a la mayor extracción de mota (27,9 por ciento) y paco (19,7 por ciento). En el acumulado de enero a noviembre, el sector se expandió 27,0 por ciento interanual.
- La **actividad minera** se incrementó en 15,1 por ciento interanual, asociado a la mayor extracción de oro. En términos acumulados, durante enero - noviembre de 2015, la producción minera disminuyó 5,1 por ciento.

## Evolución de la producción agropecuaria 1/

(Var.% real respecto a similar mes del año anterior)

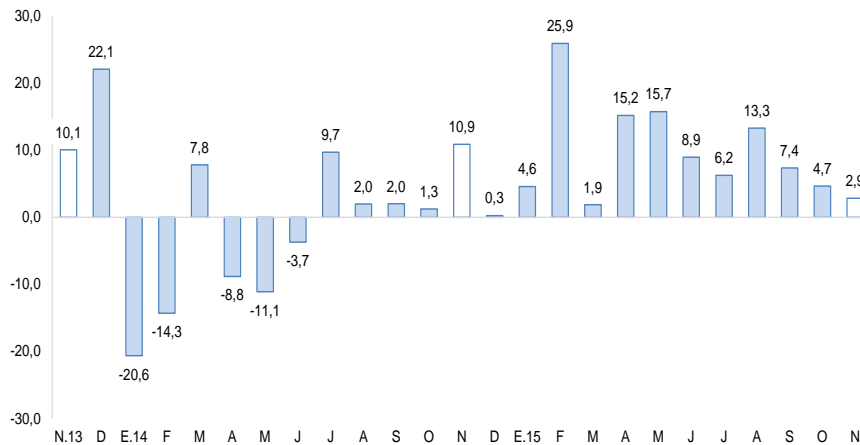

1/ A precios de 2007  
Fuente: Ministerio de Agricultura y Riego

## Evolución de la producción minera 1/

(Var.% real respecto a similar mes del año anterior)

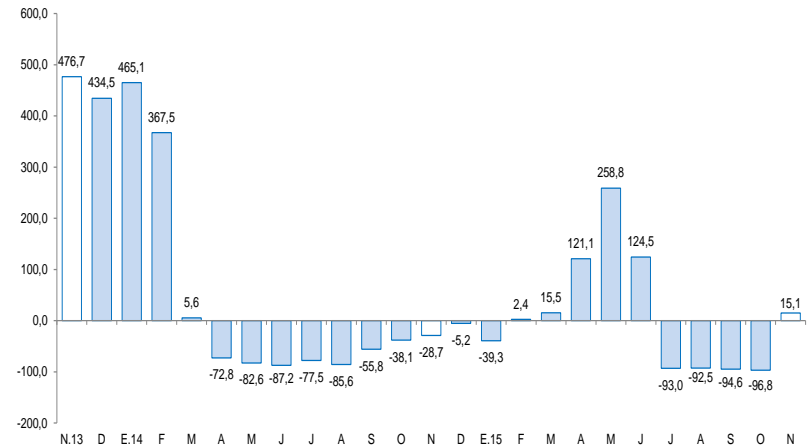

1/ A precios de 2007  
Fuente: MINEM

En noviembre, creció la inversión pública (1,3 por ciento). Por el contrario, disminuyó el número de arribos a los establecimientos de hospedaje (-3,4 por ciento) y el crédito (-2,5 por ciento).

- El número de **arribos a los establecimientos de hospedaje**, en noviembre de 2015, se contrajo 3,4 por ciento interanual, debido al menor número de arribos de los turistas extranjeros (-33,7 por ciento). Durante enero – noviembre, el número de arribos se incrementó en 10,3 por ciento, por el mayor número de arribos de turistas nacionales.
- El **crédito** (S/. 490 millones) se redujo 2,5 por ciento, en términos nominales, respecto al saldo de noviembre del año 2014, asociado a la disminución de la financiación a empresas (-7,3 por ciento).
- La **inversión pública** (S/. 16 millones) aumentó 1,3 por ciento, en términos reales, por los mayores desembolsos en el Gobierno Nacional y Gobiernos Locales. En enero – noviembre, la inversión pública creció 4,6 por ciento.

## Otros indicadores de actividad económica

(Variación % respecto a similar mes del año anterior)

	Jun.15	Jul.15	Ago.15	Set.15	Oct.15	Nov.15
Arribos a los establecimientos de hospedaje	↑ 13,4	↑ 16,8	↑ 14,3	↑ 17,7	↑ 10,7	↓ -3,4
Crédito total 1/	↓ -1,5	↓ -4,5	↓ -4,4	↓ -2,8	↓ -2,5	↓ -2,5
Crédito de consumo 1/	↑ 9,7	↑ 10,4	↑ 10,3	↑ 11,0	↑ 12,4	↑ 12,7
Crédito hipotecario 1/	↑ 4,8	↑ 7,9	↑ 7,9	↑ 1,2	↑ 2,2	↑ 3,2
Inversión pública 2/	↓ -14,5	↓ -16,8	↓ -15,4	↑ 7,3	↑ 14,0	↑ 1,3

1/ En términos nominales.

2/ En términos reales.

Fuentes: BCRP - Sucursal Cusco, MINCETUR, SBS y MEF.

En noviembre, la actividad agropecuaria se expandió 2,9 por ciento interanual, explicado por la mayor producción de papaya (111,3 por ciento). Durante enero - noviembre, la producción agropecuaria acumuló un crecimiento de 9,6 por ciento.

## Producción de principales productos agropecuarios 1/ (Miles de toneladas)

Subsectores	Estructura Porcentual 2013 2/	Noviembre			Enero - Noviembre				
		2014	2015	Var.%	Contribución al crecimiento 3/	2014	2015	Var.%	Contribución al crecimiento 3/
<b>AGRÍCOLA</b>	<b>57,9</b>			<b>-1,3</b>	<b>-0,7</b>			<b>10,7</b>	<b>6,1</b>
<b>Orientada al mercado externo y agroindustria 2/</b>	<b>10,5</b>			<b>-25,9</b>	<b>-1,3</b>			<b>31,2</b>	<b>2,8</b>
Palta	0,6	0,2	0,1	-27,5	-0,8	0,4	0,4	-12,0	-0,1
Mango	0,2	0,2	0,1	-25,2	-0,3	0,2	0,2	18,4	0,0
Cacao	0,5	0,0	0,0	-27,3	-0,2	0,1	0,1	46,9	0,3
Achiote	0,0	0,0	0,0	-100,0	0,0	0,0	0,0	-45,5	0,0
Maíz amarillo	9,1	0,0	0,0	-	-	9,3	12,5	34,3	2,5
Café	0,1	0,0	0,0	-	-	0,0	0,0	0,0	0,0
Caña de azúcar	0,0	0,1	0,1	96,9	0,0	0,4	0,6	56,3	0,0
<b>Orientada al mercado interno 2/</b>	<b>47,4</b>			<b>1,1</b>	<b>0,6</b>			<b>7,0</b>	<b>3,4</b>
Papaya	2,4	1,0	2,0	111,3	4,0	8,1	15,1	85,9	2,4
Pasto yarahua	1,0	0,8	1,0	18,2	0,1	7,1	11,9	67,5	0,2
Cocona	0,1	0,0	0,0	58,3	0,0	0,3	0,3	1,2	0,0
Arroz	5,1	0,0	0,0	-	0,4	5,6	5,1	-9,7	0,5
Caigua	0,0	0,0	0,0	-	0,3	0,0	0,0	62,5	0,2
Yuca	3,6	1,1	0,9	-16,5	0,1	8,6	8,2	-5,0	-0,1
Pasto brachiaria	24,6	64,1	62,2	-2,9	-0,8	599,0	619,6	3,4	0,9
Plátano	6,6	2,2	1,9	-13,1	-1,3	16,1	17,2	6,8	0,4
<b>PECUARIO</b>	<b>42,1</b>			<b>8,1</b>	<b>3,6</b>			<b>8,2</b>	<b>3,5</b>
Carne de ave 4/	22,6	0,5	0,6	12,2	3,0	5,1	5,4	5,7	1,3
Carne de vacuno 4/	7,8	0,1	0,1	7,2	0,6	1,6	1,7	6,1	0,5
Huevo	6,2	0,2	0,2	7,7	0,5	1,5	2,1	35,3	2,0
Carne de porcino 4/	1,1	0,0	0,0	11,5	0,1	0,3	0,3	16,3	0,2
Carne de ovino 4/	0,2	0,0	0,0	-20,0	0,0	0,0	0,0	-12,8	0,0
Leche	4,3	0,3	0,3	-16,3	-0,6	3,9	3,4	-12,9	-0,5
<b>SECTOR AGROPECUARIO</b>	<b>100,0</b>			<b>2,9</b>	<b>2,9</b>			<b>9,6</b>	<b>9,6</b>

1/ Cifras preliminares.

2/ A precios de 2007.

3/ En base a la estructura de similar periodo de 2014.

4/ Peso neto.

Fuente: MINAGRI - Madre de Dios.

Elaboración: BCRP, Sucursal Cusco. Departamento de Estudios Económicos.

- La mayor **producción pecuaria**, en noviembre, se explicó principalmente por el incremento de la producción de carne de ave (12,2 por ciento). Entre enero y noviembre, la producción creció 8,2 por ciento, explicado por la mayor producción de huevo y carne de ave.
- La **producción agrícola**, en noviembre, se contrajo 1,3 por ciento, debido a la disminución de la producción de cultivos destinados al mercado externo y agroindustria (-25,9 por ciento), destacando la menor producción de palta y mango. Por su parte, la producción orientada al mercado interno se incrementó en 1,1 por ciento, asociado a la mayor producción de papaya. Entre enero y noviembre de 2015, la producción se expandió 10,7 por ciento, determinado por la mayor producción de papaya (85,9 por ciento) y maíz amarillo (34,3 por ciento).

El sector pesca aumentó 24,9 por ciento, en comparación a noviembre de 2014. En el acumulado de enero a noviembre, el sector creció 27,0 por ciento interanual.

### Producción pesquera 1/

(En TM)

	Noviembre			Enero - Noviembre		
	2014	2015	Var. %	2014	2015	Var. %
<b>Consumo Humano Directo</b>						
Fresco 2/	40	50	24,9	486	624	27,0
<b>SECTOR PESCA 2/</b>			<b>24,9</b>			<b>27,0</b>

1/ Cifras preliminares.

2/ A precios de 2007.

Fuente: PRODUCE - Madre de Dios.

Elaboración: BCRP, Sucursal Cusco. Departamento de Estudios Económicos.

- En noviembre, la **producción pesquera** se incrementó en 24,9 por ciento interanual, debido a la mayor producción de mota (27,9 por ciento) y paco (19,7 por ciento).
- Entre enero y noviembre de 2015, el sector acumuló una expansión de 27,0 por ciento interanual, explicado por la mayor producción de paco.

La producción minera, en noviembre, se incrementó en 15,1 por ciento interanual. Por otro lado, en enero – noviembre, la producción se contrajo 5,1 por ciento.

## Producción Minera 1/

(Var. % real respecto al mismo periodo del año anterior)

Mineral	Estructura		Noviembre			Enero - Noviembre			
	Porcentual 2013 2/	2014	2015	Var.%	Contribución 3/	2014	2015	Var.%	Contribución 3/
Oro (Onzas Troy) 4/	100,0	26 086	30 030	15,1	15,1	227 504	215 976	-5,1	-5,1
<b>SECTOR MINERÍA</b>	<b>100,0</b>			<b>15,1</b>	<b>15,1</b>			<b>-5,1</b>	<b>-5,1</b>

1/ Cifras preliminares.

2/ A precios de 2007.

3/ En base a la estructura de similar periodo de 2014.

4/ Durante julio - octubre de 2015, el Ministerio de Energía y Minas no publicó las estimaciones de la producción de oro informal.

Fuente: Ministerio de Energía y Minas.

Elaboración: BCRP, Sucursal Cusco. Departamento de Estudios Económicos.

- En noviembre de 2015, la actividad minera se expandió 15,1 por ciento, respecto a similar mes del año pasado, el resultado fue determinado por la mayor extracción de oro.
- El **precio promedio del oro**, en noviembre de 2015, fue US\$/oz.tr. 1 085,8, menor en 6,3 por ciento respecto al mes anterior (US\$/oz.tr. 1 159,4).

## Evolución de la producción minera 1/

(Var.% real respecto a similar mes del año anterior)

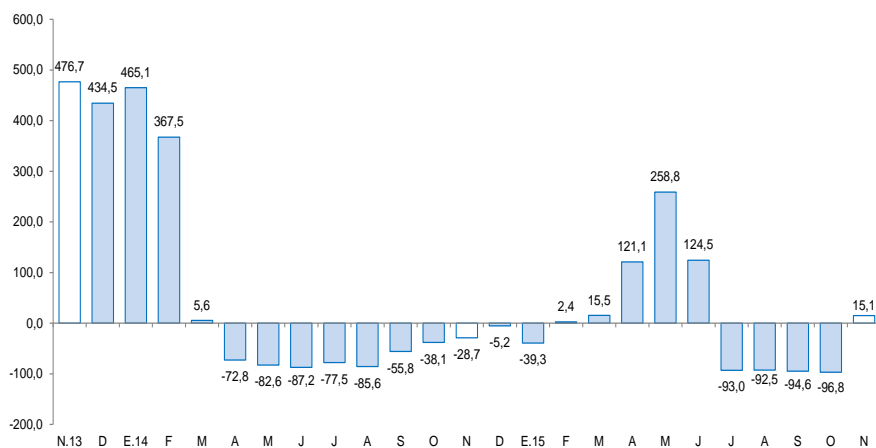

1/ A precios de 2007

Fuente: MINEM

## Cotización internacional de oro

(US\$/oz.tr. promedio mensual – London Metal Exchange)

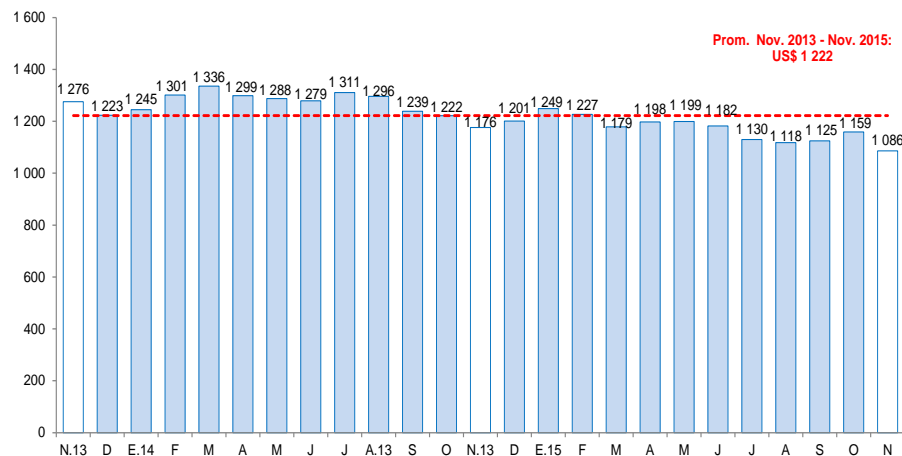

Fuente: BCRP y Bloomberg.

El crédito (S/. 490 millones) disminuyó 2,5 por ciento, en términos nominales, respecto al saldo de noviembre del año 2014, asociado a la reducción de la financiación a empresas (-7,3 por ciento).

## Crédito

(Saldos a fin de periodo en millones de nuevos soles)

	A NOVIEMBRE			
	2014	2015	Estruct.% 2015	Var. Nom. 2015 / 2014
<b>Banco de la Nación 1/</b>	<b>22</b>	<b>25</b>	<b>5,2</b>	<b>13,5</b>
<b>Agrobanco 2/</b>	<b>16</b>	<b>16</b>	<b>3,3</b>	<b>5,2</b>
<b>Banca múltiple</b>	<b>147</b>	<b>155</b>	<b>31,7</b>	<b>5,7</b>
<b>Instituciones no bancarias</b>	<b>318</b>	<b>293</b>	<b>59,8</b>	<b>-7,8</b>
Cajas municipales	278	252	51,4	-9,4
Financieras	40	41	8,4	3,4
<b>TOTAL</b>	<b>502</b>	<b>490</b>	<b>100,0</b>	<b>-2,5</b>
<b>Empresas</b>	<b>377</b>	<b>349</b>	<b>71,3</b>	<b>-7,3</b>
<b>Personas</b>	<b>126</b>	<b>141</b>	<b>28,7</b>	<b>11,9</b>
Consumo	114	129	26,3	12,7
Hipotecario	11	12	2,4	3,2
En MN	490	478	97,7	-2,3
En ME	12	11	2,3	-10,1

1/Considera solo los créditos de consumo e hipotecario.

2/No considera los créditos a las demás empresas del sistema financiero.

Fuente: SBS y AFP

Elaboración: BCRP, Sucursal Cusco. Departamento de Estudios Económicos.

- La **morosidad** en octubre de 2015 fue de 9,8 por ciento, mayor en 0,1 de punto porcentual en comparación a similar mes de 2014. La morosidad en la banca múltiple (10,6 por ciento) avanzó 0,8 de punto porcentual. Por otro lado, en las instituciones no bancarias (9,8 por ciento) disminuyó 0,9 de punto porcentual.

## Evolución del crédito

(Var.% con respecto a similar mes del año anterior)

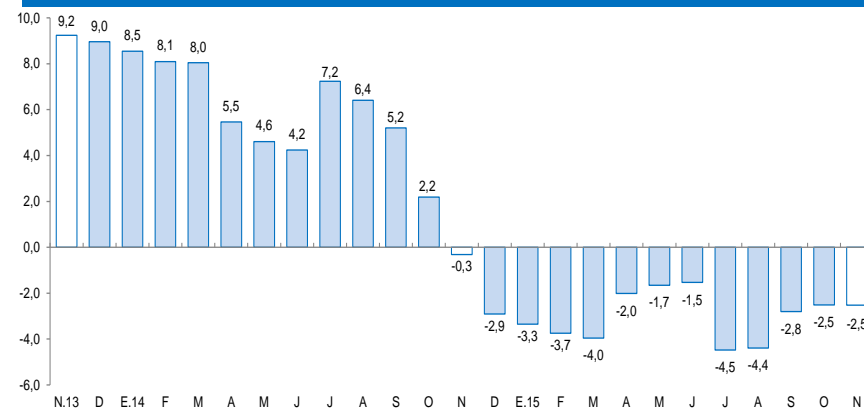

Fuente: SBS y AFP.

## Tasa de morosidad 1/

(Porcentaje)

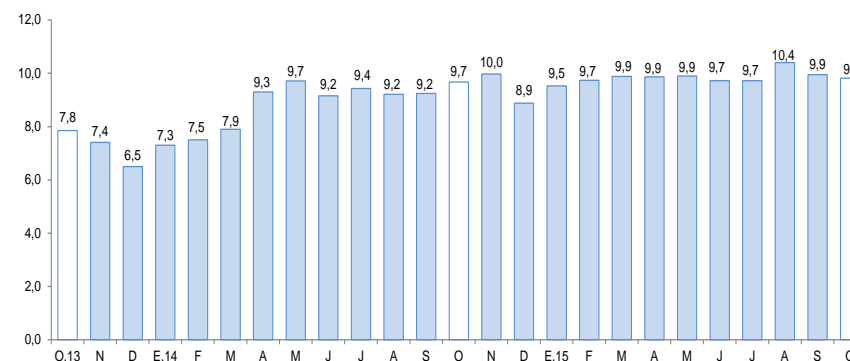

1/ Morosidad = (créditos vencidos + créditos en cobranza judicial) / colocaciones brutas.  
Fuente: SBS y AFP.

En noviembre, los depósitos (S/. 272 millones) creció 18,4 por ciento, respecto a similar mes de 2014. El resultado fue explicado por la mayor captación de depósitos de ahorro (23,4 por ciento), a la vista (21,2 por ciento) y a plazo (4,6 por ciento).

## Depósitos

(Saldos a fin de periodo en millones de nuevos soles)

	A NOVIEMBRE			
	2014	2015	Estruct. % 2015	Var. Nom. 2015 / 2014
<b>Banco de la Nación</b>	<b>46</b>	<b>59</b>	<b>21,6</b>	<b>27,6</b>
<b>Banca múltiple</b>	<b>106</b>	<b>127</b>	<b>46,7</b>	<b>19,1</b>
<b>Instituciones no bancarias</b>	<b>77</b>	<b>86</b>	<b>31,7</b>	<b>11,8</b>
Cajas municipales	76	85	31,1	11,7
Financieras	1	2	0,6	15,6
<b>TOTAL</b>	<b>230</b>	<b>272</b>	<b>100,0</b>	<b>18,4</b>
Vista	61	74	27,3	21,2
Ahorro	114	141	51,8	23,4
A plazo	54	57	20,8	4,6
En MN	204	238	87,4	16,6
En ME	26	34	12,6	32,8

Fuente: SBS y AFP.

Elaboración: BCRP, Sucursal Cusco. Departamento de Estudios Económicos.

## Evolución de los depósitos

(Var.% con respecto a similar mes del año anterior)

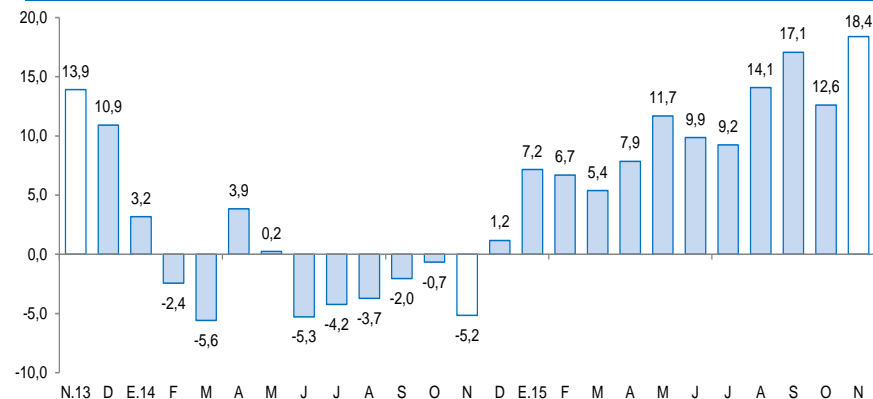

Fuente: SBS y AFP.



La inversión pública aumentó 1,3 por ciento, respecto a noviembre de 2014. Durante enero – noviembre de 2015, la inversión se expandió 4,6 por ciento interanual.

## Inversión Pública

(En millones de nuevos soles)

	Noviembre			Enero - Noviembre		
	2014	2015	Var.% real	2014	2015	Var.% real
Gobierno Nacional	2	3	19,3	205	230	9,1
Gobierno Regional	11	10	-9,0	81	76	-9,4
Gobierno Regional	2	3	33,8	22	26	15,1
<b>Total</b>	<b>15</b>	<b>16</b>	<b>1,3</b>	<b>307</b>	<b>333</b>	<b>4,6</b>

Fuente: BCRP-Departamento de Estadísticas Fiscales.

Elaboración: BCRP, Sucursal Cusco. Departamento de Estudios Económicos.

## Evolución de la inversión pública

(Var.% real con respecto a similar mes del año anterior)

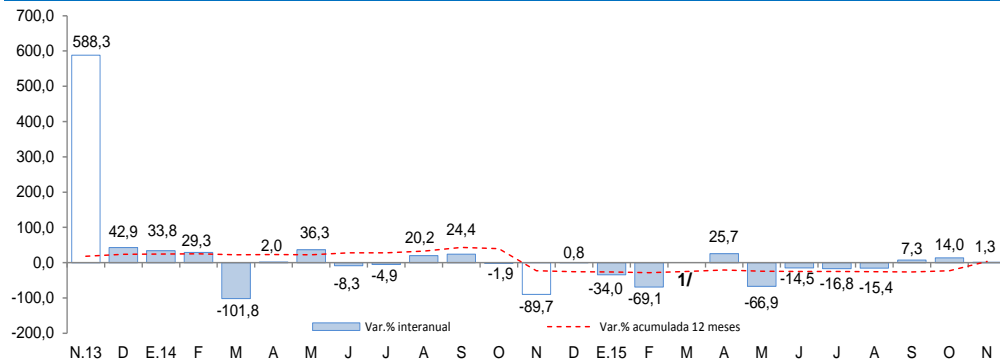

1/ En el mes de marzo de 2015, la variación interanual fue superior a 1 000,0 por ciento en valor absoluto.

Fuente: BCRP - Departamento de Estadísticas Fiscales.

- La **inversión pública** en Madre de Dios alcanzó en noviembre S/. 16 millones, 1,3 por ciento más, respecto a similar mes del año 2014. El resultado es explicado por los mayores desembolsos en el Gobierno Nacional y Gobiernos Locales.
- Entre enero y noviembre de 2015, la inversión pública creció 4,6 por ciento, con relación a similar periodo de 2014.
- El **principal proyecto** desarrollado por el **Gobierno Nacional** en noviembre fue:
  - Instalación y equipamiento del centro de investigación y experimentación agroforestal de la Universidad Nacional Amazónica de Madre de Dios (S/. 1,3 millones).
- Entre los principales proyectos ejecutados por el **Gobierno Regional** destacan:
  - Instalación del servicio educativo especializado en las I.E.B.R. en la región de Madre de Dios (S/. 707,6 miles).
  - Mejoramiento vial del Jr. Lambayeque en la ciudad de Puerto Maldonado (S/. 674,7 miles).
- Por último, en los **Gobiernos Locales** destacan los siguientes proyectos:
  - Mejoramiento vial de la Av. 15 de agosto en la ciudad de Puerto Maldonado de la provincia de Tambopata (S/. 1,0 millón).
  - Mejoramiento de la Av. 30 de agosto del distrito de Tahuamanu de la provincia de Tahuamanu (S/. 312,0 miles).

El Índice de Confianza Empresarial Regional (ICER), en el mes de noviembre de 2015, fue menor en 3 puntos con relación al mes anterior y noviembre de 2014.

## Índice de Confianza Empresarial Regional (ICER) (Índice de Difusión en puntos)

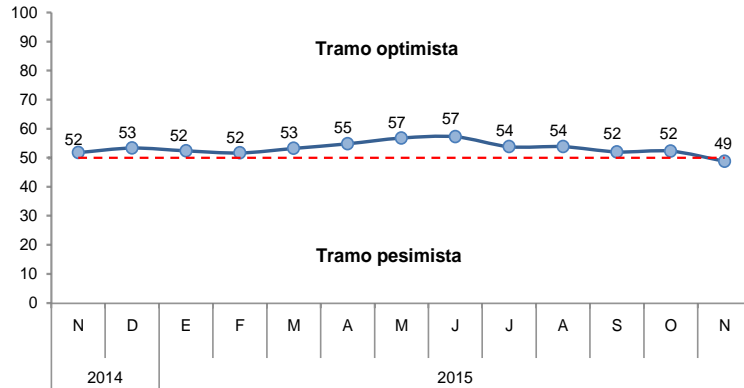

- Para los próximos tres meses, el índice de expectativas de demanda retrocedió a 50 puntos. Las empresas del sector servicios disminuyeron sus expectativas.
- Con relación a las expectativas de contratación de personal para los próximos tres meses, el índice se deterioró en 2 puntos. Las empresas que esperan contar con menos personal están comprendidas en los sectores comercio y servicios.

## Expectativa de Demanda de sus Productos a 3 Meses

Indique su previsión para los próximos tres meses respecto a la demanda de los productos de su empresa.

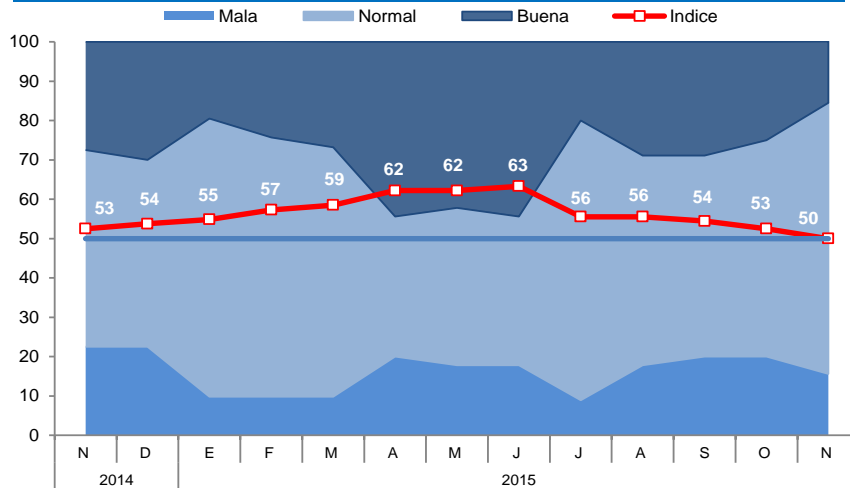

## Expectativa de Contratación de Personal a 3 Meses

Indique su previsión para los próximos tres meses respecto al número de personal empleado en su empresa.

