



Madre de Dios: Síntesis de Actividad Económica - Octubre 2015 -

Departamento de Estudios Económicos
Sucursal Cusco

Jueves, 31 de diciembre de 2015

El Banco Central de Reserva del Perú (BCRP) ha considerado presentar un conjunto de indicadores sectoriales de actividad económica con la finalidad de poder realizar el seguimiento del desempeño de la economía departamental. Para el sector real, se ha utilizado el Valor Bruto de Producción a precios del año 2007 para los sectores disponibles. Cabe señalar que a partir de enero 2014, el Instituto Nacional de Estadística (INEI) ha realizado el cambio de año base (de 1994 a 2007) para la construcción del Producto Bruto Interno (PBI) nacional, estando en elaboración la desagregación departamental. En la medida que se publique referida información, el BCRP volvería a elaborar para cada departamento un indicador agregado de actividad económica.

En octubre, la producción agropecuaria aumentó 4,4 por ciento, frente a similar mes del año 2014. De igual forma, se expandió la producción pesquera (12,4 por ciento); mientras que, se contrajo la actividad minera (-96,8 por ciento).

Actividad Primaria

- El **sector agropecuario** se incrementó en 4,4 por ciento interanual en octubre de 2015, por la mayor producción de papaya (106,3 por ciento). En enero - octubre, la producción agropecuaria acumuló una expansión de 10,3 por ciento.
- El **sector pesca** creció 12,4 por ciento, debido a la mayor extracción de paco (14,3 por ciento). Hasta el mes de octubre de 2015, el sector creció 27,2 por ciento.
- La **actividad minera** se contrajo 96,8 por ciento interanual. El resultado fue determinado por la menor extracción de oro. En términos acumulados, durante enero - octubre de 2015, la producción minera disminuyó 7,7 por ciento.

Evolución de la producción agropecuaria 1/ (Var.% real respecto a similar mes del año anterior)

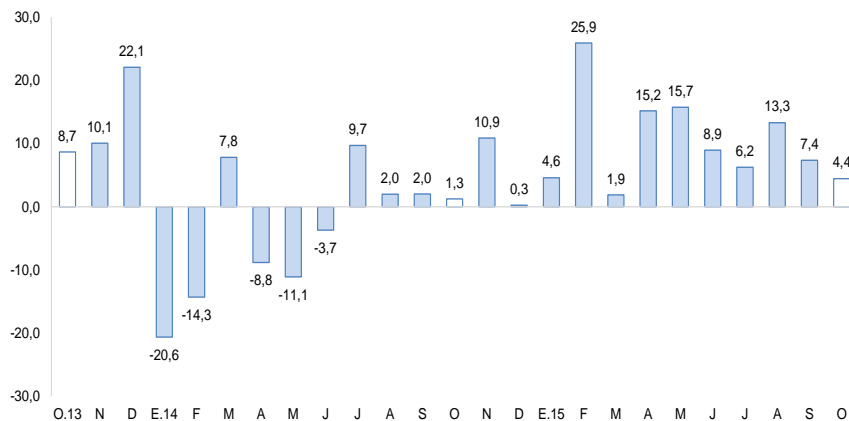

1/ A precios de 2007
Fuente: Ministerio de Agricultura y Riego

Evolución de la producción minera 1/ (Var.% real respecto a similar mes del año anterior)

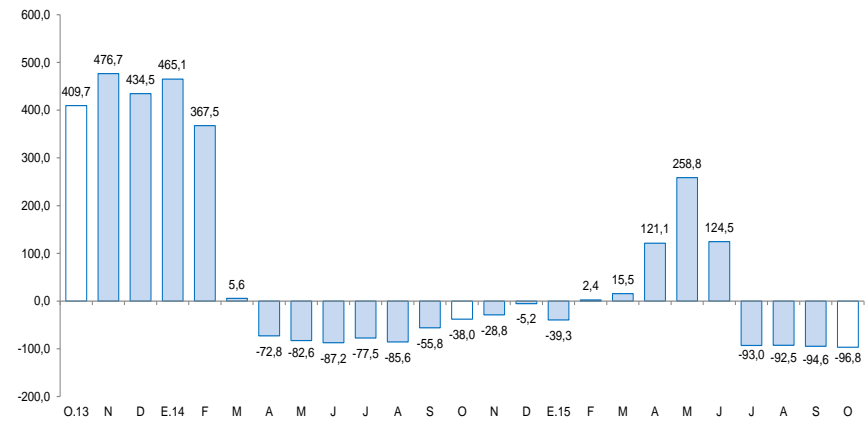

1/ A precios de 2007
Fuente: MINEM

En octubre, creció la inversión pública (14,0 por ciento) y el número de arribos a los establecimientos de hospedaje (10,7 por ciento). Por el contrario, disminuyó el crédito (-2,5 por ciento).

- El número de **arribos a los establecimientos de hospedaje**, en octubre de 2015, aumentó 10,7 por ciento interanual, debido al incremento de arribos de los turistas nacionales (11,2 por ciento) y extranjeros (9,7 por ciento). El número acumulado de arribos al mes de octubre de 2015, se incrementó en 11,7 por ciento.
- El **crédito** (S/. 490 millones) se contrajo 2,5 por ciento, en términos nominales, respecto al saldo de octubre del año 2014, asociado a la caída de la financiación a empresas (-7,2 por ciento). Por su parte, el crédito a personas creció 11,5 por ciento.
- El **inversión pública** (S/. 122 millones) aumentó 14,0 por ciento, en términos reales, explicado por las mayores inversiones de los tres niveles de gobierno. Asimismo, durante enero – octubre, la inversión pública se expandió 4,8 por ciento.

Otros indicadores de actividad económica

(Variación % respecto a similar mes del año anterior)

	May.15	Jun.15	Jul.15	Ago.15	Set.15	Oct.15
Arribos a los establecimientos de hospedaje	↑ 9,0	↑ 13,4	↑ 16,8	↑ 14,3	↑ 17,7	↑ 10,7
Crédito total 1/	↓ -1,7	↓ -1,5	↓ -4,5	↓ -4,4	↓ -2,8	↓ -2,5
Crédito de consumo 1/	↑ 8,3	↑ 9,7	↑ 10,4	↑ 10,3	↑ 11,0	↑ 12,4
Crédito hipotecario 1/	↑ 3,9	↑ 4,8	↑ 7,9	↑ 7,9	↑ 1,2	↑ 2,2
Inversión pública 2/	↓ -66,9	↓ -14,5	↓ -16,8	↓ -15,4	↑ 7,3	↑ 14,0

1/ En términos nominales.

2/ En términos reales.

Fuentes: BCRP - Sucursal Cusco, MINCETUR, SBS y MEF.

En octubre, la actividad agropecuaria aumentó 4,4 por ciento interanual, explicado por la mayor producción agrícola (6,8 por ciento) y pecuaria (2,2 por ciento). Durante enero - octubre, la producción agropecuaria acumuló una expansión de 10,3 por ciento.

Producción de principales productos agropecuarios 1/

(Miles de toneladas)

Subsectores	Estructura Porcentual 2013 2/	Octubre			Enero - Octubre				
		2014	2015	Var.%	Contribución al crecimiento 3/	2014	2015	Var.%	Contribución al crecimiento 3/
AGRICOLA	57,9			6,8	3,3			11,9	6,9
Orientada al mercado externo y agroindustria 2/	10,5			18,8	0,6			34,3	3,2
Mango	0,2	0,0	0,1	-	-	0,0	0,1	-	-
Cacao	0,5	0,0	0,0	60,0	0,2	0,1	0,1	56,5	0,3
Caña de azúcar	0,0	0,1	0,1	141,2	0,1	0,3	0,5	48,7	0,0
Maíz amarillo	9,1	0,0	0,0	-	-	9,3	12,5	34,3	2,8
Café	0,1	0,0	0,0	-	-	0,0	0,0	0,0	0,0
Achiote	0,0	0,0	0,0	-50,0	0,0	0,0	0,0	-40,0	0,0
Palta	0,6	0,2	0,2	-6,5	-0,2	0,3	0,3	-0,4	0,0
Orientada al mercado interno 2/	47,4			5,9	2,7			7,6	3,7
Papaya	2,4	1,0	2,0	106,3	4,3	7,2	13,1	82,4	2,2
Yuca	3,6	0,7	0,8	16,7	0,6	7,5	7,3	-3,3	-0,1
Piña	0,9	0,3	0,4	9,2	0,2	1,6	2,3	45,6	0,4
Plátano	6,6	1,7	1,7	0,6	0,4	14,0	15,3	9,8	0,5
Pasto yarahua	1,0	0,8	0,8	1,8	0,3	6,3	10,9	73,9	0,2
Cocona	0,1	0,0	0,0	31,8	0,1	0,2	0,2	-1,6	-0,1
Pepinillo	0,0	0,0	0,0	-	-	0,1	0,0	-56,4	0,0
Pasto brachiaria	24,6	49,2	45,5	-7,6	-1,9	534,9	557,4	4,2	1,1
PECUARIO	42,1			2,2	1,1			8,2	3,5
Carne de vacuno 4/	7,8	0,2	0,2	11,8	1,2	1,4	1,5	6,0	0,5
Carne de porcino 4/	1,1	0,0	0,0	11,5	0,2	0,2	0,3	16,8	0,2
Huevo	6,2	0,1	0,2	2,0	0,1	1,4	1,9	38,0	2,1
Leche	4,3	0,3	0,4	2,9	0,1	3,5	3,1	-12,5	-0,5
Carne de ovino 4/	0,2	0,0	0,0	0,0	0,0	0,0	0,0	-11,9	0,0
Carne de ave 4/	22,6	0,5	0,5	-1,5	-0,4	4,6	4,8	4,9	1,1
SECTOR AGROPECUARIO	100,0			4,4	4,4			10,3	10,3

1/ Cifras preliminares.

2/ A precios de 2007.

3/ En base a la estructura de similar periodo de 2014.

4/ Peso neto.

Fuente: MINAGRI - Madre de Dios.

Elaboración: BCRP, Sucursal Cusco. Departamento de Estudios Económicos.

- La mayor **producción agrícola**, en octubre, se registró en los cultivos destinados al mercado externo y agroindustria (18,8 por ciento) y mercado interno (5,9 por ciento). En el primer grupo destacó la mayor producción de mango, cacao y caña de azúcar. En el segundo grupo resaltó el incremento de la producción de papaya. Durante enero - octubre de 2015, la producción creció 11,9 por ciento, debido al incremento en la producción de papaya (82,4 por ciento) y maíz amarillo (34,3 por ciento).
- La **producción pecuaria**, en octubre, aumentó 2,2 por ciento interanual, debido a la mayor producción de carne de vacuno (11,8 por ciento). En el acumulado a octubre, la producción creció 8,2 por ciento, explicado por la mayor producción de huevo y carne de ave.

El sector pesca se expandió 12,4 por ciento, en comparación a octubre de 2014. En el acumulado, de enero a octubre, el sector aumentó 27,2 por ciento interanual.

Producción pesquera 1/

(En TM)

	Octubre			Enero - Octubre		
	2014	2015	Var. %	2014	2015	Var. %
Consumo Humano Directo						
Fresco 2/	56	63	12,4	446	573	27,2
SECTOR PESCA			12,4			27,2

1/ A precios de 2007. Cifras preliminares.

2/ Información proporcionada por la Dirección Regional de la Producción - Madre de Dios.

Fuente: Ministerio de la Producción.

Elaboración: BCRP, Sucursal Cusco. Departamento de Estudios Económicos.

- En octubre, la **producción pesquera** creció 12,4 por ciento interanual, por la mayor producción de paco (14,3 por ciento).
- En enero – octubre de 2015, el sector acumuló una expansión de 27,2 por ciento interanual, explicado por la mayor producción de paco (36,9 por ciento).

La producción minera, en octubre, disminuyó 96,8 por ciento interanual. Durante enero - octubre de 2015, la producción minera se contrajo 7,7 por ciento.

Producción Minera 1/

(Var. % real respecto al mismo periodo del año anterior)

Mineral	Estructura		Octubre			Enero - Octubre			
	Porcentual 2013 2/	2014	2015	Var.%	Contribución 3/	2014	2015	Var.%	Contribución 3/
Oro (Onzas Troy) 4/	100,0	25 208	805	-96,8	-96,8	201 418	185 947	-7,7	-7,7
SECTOR MINERÍA	100,0			-96,8	-96,8			-7,7	-7,7

1/ Cifras preliminares.

2/ A precios de 2007.

3/ En base a la estructura de similar periodo de 2014.

4/ A partir de julio de 2015, el Ministerio de Energía y Minas ya no publica las estimaciones de la producción de oro informal.

Fuente: Ministerio de Energía y Minas.

Elaboración: BCRP, Sucursal Cusco. Departamento de Estudios Económicos.

- En octubre de 2015, la actividad minera se redujo 96,8 por ciento, respecto a similar mes del año pasado, el resultado fue determinado por la menor extracción de oro. Asimismo, la producción acumulada cayó 7,7 por ciento.
- El **precio promedio del oro**, en octubre de 2015, fue US\$/oz.tr. 1 159,4, superior en 3,1 por ciento respecto al mes anterior (US\$/oz.tr. 1 125,0).

Evolución de la producción minera 1/

(Var.% real respecto a similar mes del año anterior)

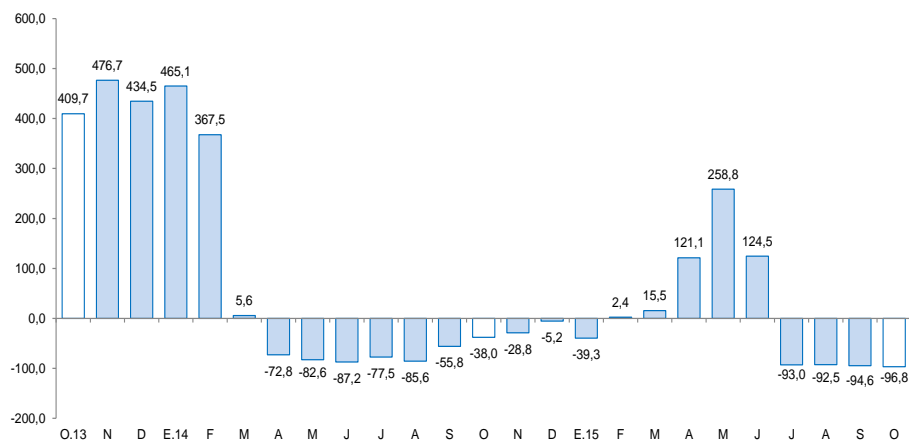

1/ A precios de 2007

Fuente: MINEM

Cotización internacional de oro

(US\$/oz.tr. promedio mensual – London Metal Exchange)

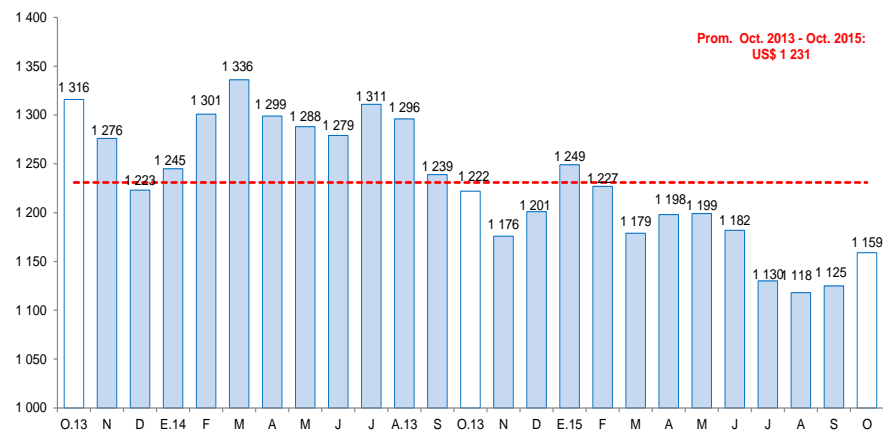

Fuente: Bloomberg y BCRP.

El crédito (S/. 490 millones) se redujo 2,5 por ciento, en términos nominales, respecto al saldo de octubre del año 2014, asociado a la reducción del crédito a empresas (-7,2 por ciento).

Crédito

(Saldos a fin de periodo en millones de nuevos soles)

	A OCTUBRE			
	2014	2015	Estruct.% 2015	Var. Nom. 2015 / 2014
Banco de la Nación 1/	22	25	5,1	13,9
Agrobanco 2/	16	14	2,8	-12,3
Banca múltiple	146	157	32,1	7,9
Instituciones no bancarias	319	294	60,0	-7,9
Cajas municipales	281	253	51,6	-9,9
Financieras	39	41	8,4	6,1
TOTAL	503	490	100,0	-2,5
Empresas	377	350	71,4	-7,2
Personas	126	140	28,6	11,5
Consumo	114	128	26,1	12,4
Hipotecario	12	12	2,4	2,2
En MN	491	478	97,5	-2,6
En ME	12	12	2,5	2,1

1/Considera solo los créditos de consumo e hipotecario.

2/No considera los créditos a las demás empresas del sistema financiero.

Fuente: SBS y AFP

Elaboración: BCRP, Sucursal Cusco. Departamento de Estudios Económicos.

- La **morosidad** en setiembre de 2015 fue de 9,9 por ciento, mayor en 0,7 de punto porcentual en comparación a similar mes de 2014. La morosidad en la banca múltiple (10,4 por ciento) aumentó 1,8 puntos porcentuales. Por otro lado, en las instituciones no bancarias (10,1 por ciento) retrocedió 0,4 de punto porcentual.

Evolución del crédito

(Var.% con respecto a similar mes del año anterior)

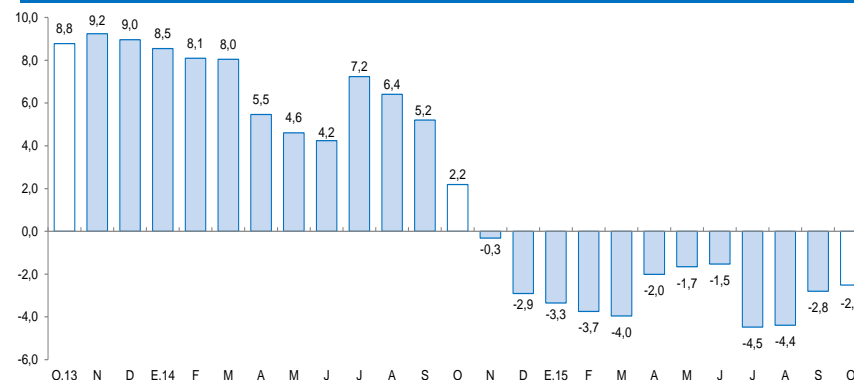

Fuente: SBS y AFP.

Tasa de morosidad 1/

(Porcentaje)

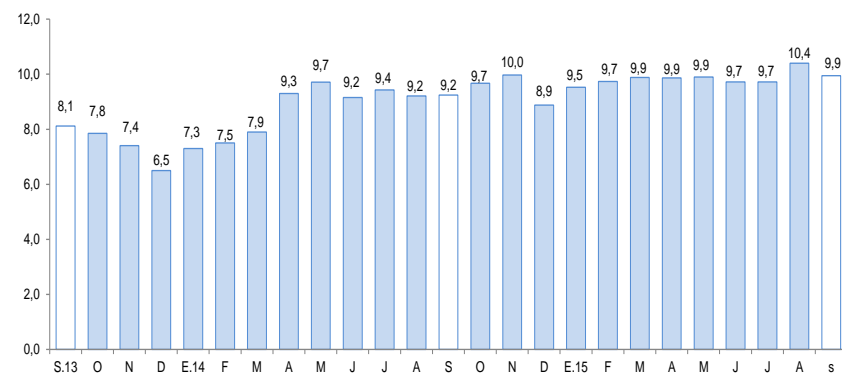

1/ Morosidad = (créditos vencidos + créditos en cobranza judicial) / colocaciones brutas.
Fuente: SBS y AFP.

En octubre, los depósitos (S/. 263 millones) se incrementaron en 12,6 por ciento, respecto a similar mes de 2014. El resultado fue explicado por la mayor captación de depósitos de ahorro (16,5 por ciento), a la vista (12,7 por ciento) y a plazo (3,7 por ciento).

Depósitos

(Saldos a fin de periodo en millones de nuevos soles)

A OCTUBRE

	2014	2015	Estruct. % 2015	Var. Nom. 2015 / 2014
Banco de la Nación	48	58	22,1	21,9
Banca múltiple	106	118	44,8	10,8
Instituciones no bancarias	80	87	33,1	9,4
Cajas municipales	78	86	32,5	9,1
Financieras	1	2	0,6	30,4
TOTAL	234	263	100,0	12,6
Vista	65	73	27,9	12,7
Ahorro	117	136	51,6	16,5
A plazo	52	54	20,5	3,7
En MN	206	233	88,7	13,2
En ME	27	30	11,3	7,9

Fuente: SBS y AFP.

Elaboración: BCRP, Sucursal Cusco. Departamento de Estudios Económicos.

Evolución de los depósitos

(Var.% con respecto a similar mes del año anterior)

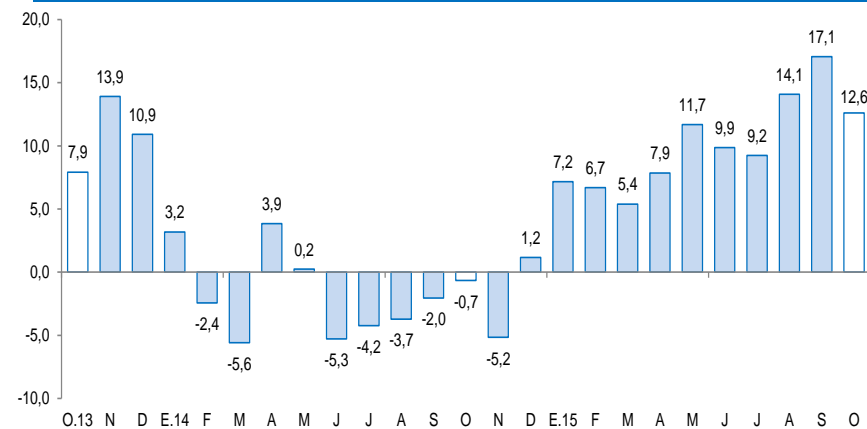

Fuente: SBS y AFP.

La inversión pública creció 14,0 por ciento, respecto a octubre de 2014. En enero – octubre de 2015, la inversión se expandió 4,8 por ciento interanual.

Inversión Pública

(En millones de nuevos soles)

	Octubre			Enero - Octubre		
	2014	2015	Var.% real	2014	2015	Var.% real
Gobierno Nacional	91	104	11,0	202	228	9,0
Gobierno Regional	9	13	38,1	70	66	-9,5
Gobierno Regional	3	4	28,8	19	23	12,9
Total	103	122	14,0	292	317	4,8

Fuente: BCRP-Departamento de Estadísticas Fiscales.

Elaboración: BCRP, Sucursal Cusco. Departamento de Estudios Económicos.

Evolución de la Inversión Pública

(Var.% real con respecto a similar mes del año anterior)

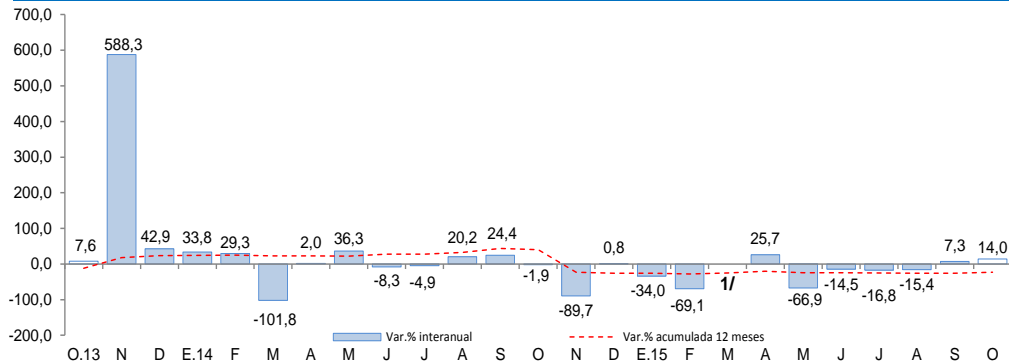

1/ En el mes de marzo de 2015, la variación interanual fue superior a 1 000,0 por ciento en valor absoluto.

Fuente: BCRP - Departamento de Estadísticas Fiscales.

- La **inversión pública** en Madre de Dios alcanzó en octubre S/. 122 millones, mayor en 14,0 por ciento, respecto a similar mes del año 2014. Este resultado fue explicado por los mayores desembolsos de los tres niveles de gobierno.
- Entre enero y octubre de 2015, la inversión pública aumentó 4,8 por ciento interanual.
- El **principal proyecto** desarrollado por el **Gobierno Nacional** en octubre fue:
 - Concesiones viales, específicamente en pago anual por obras IIRSA Sur Tramo III (S/. 99,0 millones).
- Entre los principales proyectos ejecutados por el **Gobierno Regional** destacan:
 - Mejoramiento y ampliación de la oferta de servicios educativos de la I.E. Augusto Bouroncle Acuña de la ciudad de Puerto Maldonado (S/. 1,3 millones).
 - Mejoramiento de la oferta de servicios educativos de la I.E. Simón Bolívar de la localidad de Mazuco del distrito de Inambari de la provincia de Tambopata (S/. 1,1 millones).
- Por último, en los **Gobiernos Locales** destacan los siguientes proyectos:
 - Mejoramiento de la Av. 30 de agosto del distrito de Tahuamanu de la provincia de Tahuamanu (S/. 762,6 miles).
 - Mejoramiento vial de la Av. 15 de agosto en la ciudad de Puerto Maldonado de la provincia de Tambopata (S/. 529,8 miles).

El Índice de Confianza Empresarial Regional (ICER), en el mes de octubre de 2015, se ubicó en 52 puntos, igual a lo registrado en el mes anterior y octubre de 2014.

Índice de Confianza Empresarial Regional (ICER) (Índice de Difusión en puntos)

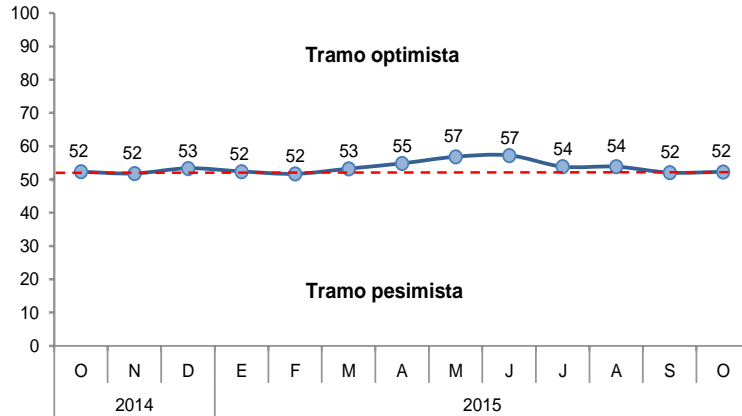

- El índice de expectativas de demanda a tres meses retrocedió 1 punto en comparación a lo registrado en setiembre. Las empresas del sector servicios son menos optimistas.
- Con relación a las expectativas de contratación de personal para los próximos tres meses, el índice permaneció en 50 puntos, ubicándose en el tramo neutral.

Expectativa de Demanda de sus Productos a 3 Meses

Indique su previsión para los próximos tres meses respecto a la demanda de los productos de su empresa.

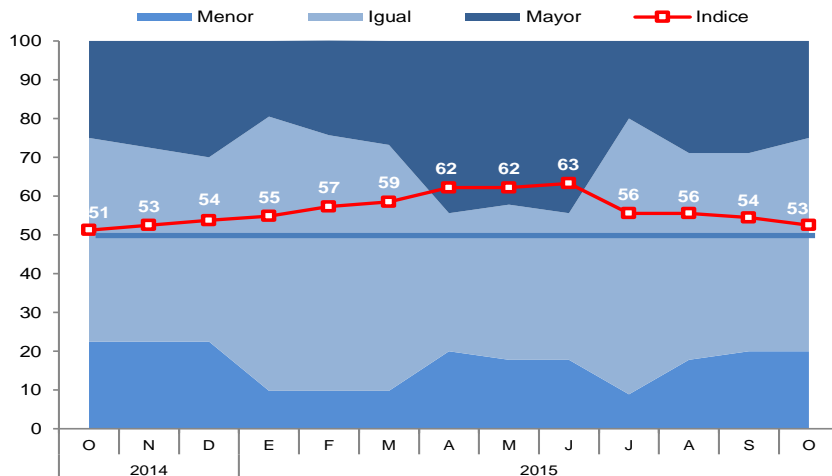

Expectativa de Contratación de Personal a 3 Meses

Indique su previsión para los próximos tres meses respecto al número de personal empleado en su empresa.

