



Madre de Dios: Síntesis de Actividad Económica - Setiembre 2015 -

**Departamento de Estudios Económicos
Sucursal Cusco**

Viernes, 20 de noviembre de 2015

El Banco Central de Reserva del Perú (BCRP) ha considerado presentar un conjunto de indicadores sectoriales de actividad económica con la finalidad de poder realizar el seguimiento del desempeño de la economía departamental. Para el sector real, se ha utilizado el Valor Bruto de Producción a precios del año 2007 para los sectores disponibles. Cabe señalar que a partir de enero 2014, el Instituto Nacional de Estadística (INEI) ha realizado el cambio de año base (de 1994 a 2007) para la construcción del Producto Bruto Interno (PBI) nacional, estando en elaboración la desagregación departamental. En la medida que se publique referida información, el BCRP volvería a elaborar para cada departamento un indicador agregado de actividad económica.

En setiembre, la producción agropecuaria creció 7,4 por ciento, frente a similar mes del año 2014. No obstante, se contrajo la producción pesquera (-14,7 por ciento) y la actividad minera (-94,6 por ciento).

Actividad Primaria

- El **sector agropecuario** se incrementó en 7,4 por ciento interanual en setiembre de 2015, por la mayor producción de papaya (144,0 por ciento) y carne de vacuno (7,6 por ciento). Entre enero y setiembre, la producción agropecuaria acumuló un crecimiento de 10,9 por ciento.
- El **sector pesca** disminuyó 14,7 por ciento, debido a la menor extracción de paco (-47,1 por ciento). Hasta el mes de setiembre de 2015, el sector acumuló un crecimiento de 29,3 por ciento interanual.
- La **actividad minera** se contrajo 94,6 por ciento interanual. El resultado fue determinado por la menor extracción de oro. En términos acumulados, durante enero - setiembre de 2015, la producción minera aumentó 5,1 por ciento.

Evolución de la producción agropecuaria 1/

(Var.% real respecto a similar mes del año anterior)

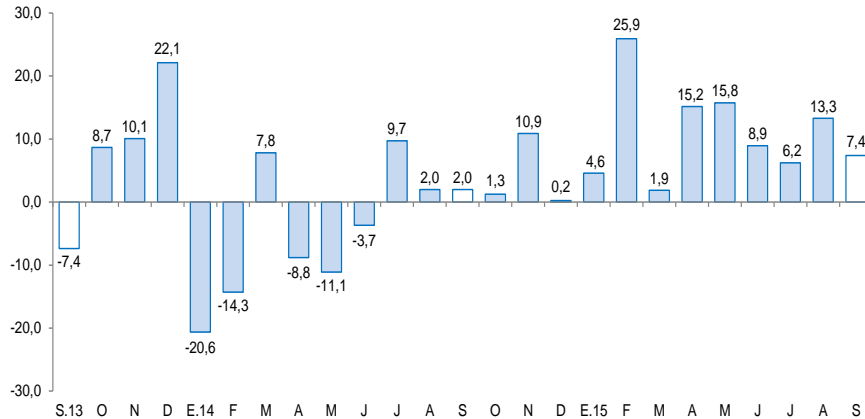

1/ A precios de 2007
Fuente: Ministerio de Agricultura y Riego

Evolución de la producción minera 1/

(Var.% real respecto a similar mes del año anterior)

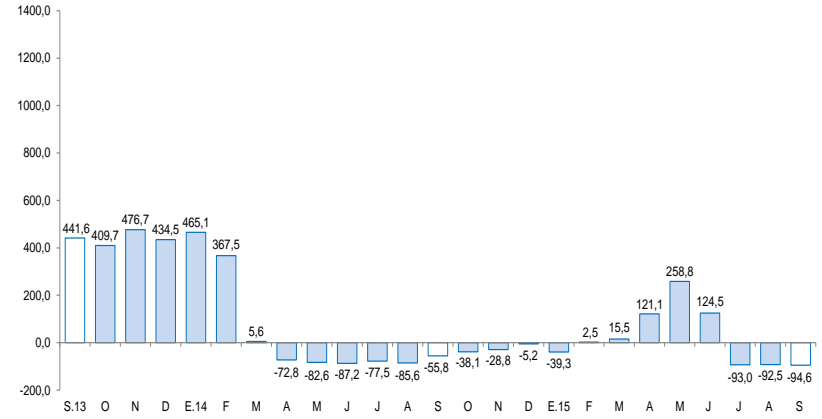

1/ A precios de 2007
Fuente: MINEM

En setiembre, creció el número de arribos a los establecimientos de hospedaje (17,7 por ciento) y la inversión pública (7,3 por ciento), mientras que cayó el crédito (-2,8 por ciento).

- El número de **arribos a los establecimientos de hospedaje**, en setiembre de 2015, se expandió 17,7 por ciento interanual, debido al incremento de arribos de los turistas nacionales (28,9 por ciento). El número acumulado de arribos al mes de setiembre de 2015, fue de 268 812 personas, resultando mayor en 11,8 por ciento.
- El **crédito** (S/. 492 millones) se contrajo 2,8 por ciento, en términos nominales, respecto al saldo de setiembre del año 2014, asociado a la caída del crédito a empresas (-7,0 por ciento). Por su parte, el crédito a personas creció 10,1 por ciento.
- El **inversión pública** (S/. 16 millones) creció 7,3 por ciento, en términos reales, por las mayores inversiones de los Gobierno Locales (104,0 por ciento) y Gobierno Regional (1,3 por ciento). Durante enero –setiembre, la inversión pública disminuyó 0,2 por ciento.

Otros indicadores de actividad económica (Variación % respecto a similar mes del año anterior)

	Abr.15	May.15	Jun.15	Jul.15	Ago.15	Set. 15
Arribos a los establecimientos de hospedaje	↑ 19,7	↑ 9,0	↑ 13,4	↑ 16,8	↑ 14,3	↑ 17,7
Crédito total 1/	↓ -2,0	↓ -1,7	↓ -1,5	↓ -4,5	↓ -4,4	↓ -2,8
Crédito de consumo 1/	↑ 8,8	↑ 8,3	↑ 9,7	↑ 10,4	↑ 10,3	↑ 11,0
Crédito hipotecario 1/	↑ 2,6	↑ 3,9	↑ 4,8	↑ 7,9	↑ 7,9	↑ 1,2
Inversión Pública 2/	↑ 25,7	↓ -66,9	↓ -14,5	↓ -16,8	↓ -15,4	↑ 7,3

1/ En términos nominales.

2/ En términos reales.

Fuentes: BCRP - Sucursal Cusco, MINCETUR, SBS y MEF.

En setiembre, la actividad agropecuaria se expandió 7,4 por ciento interanual, explicado por la mayor producción agrícola (12,6 por ciento) y pecuaria (2,5 por ciento). En el acumulado de enero a setiembre, la producción agropecuaria acumuló una expansión de 10,9 por ciento.

Producción de principales productos agropecuarios 1/ (Miles de toneladas)

Subsectores	Estructura Porcentual 2013 2/	Setiembre			Enero - Setiembre				
		2014	2015	Var.%	Contribución al crecimiento 3/	2014	2015	Var.%	Contribución al crecimiento 3/
AGRÍCOLA	57,9			12,6	6,1			12,3	7,2
Orientada al mercado externo y agroindustria 2/	10,5			-0,9	0,0			34,8	3,4
Palta	0,6	0,1	0,0	-40,7	-0,6	0,1	0,1	12,3	0,0
Achiote	0,0	0,0	0,0	-50,0	-0,1	0,0	0,0	-37,5	0,0
Maíz amarillo	9,1	0,0	0,0	-	-	9,3	12,5	34,3	3,1
Mango	0,2	0,0	0,0	-	-	0,0	0,0	-	-
Café	0,1	0,0	0,0	-	-	0,0	0,0	0,0	0,0
Caña de azúcar	0,0	0,1	0,1	15,5	0,0	0,3	0,4	32,7	0,0
Cacao	0,5	0,0	0,0	160,0	0,6	0,1	0,1	56,3	0,3
Orientada al mercado interno 2/	47,4			13,2	6,1			7,8	3,8
Papaya	2,4	0,8	1,9	144,0	4,9	6,2	11,1	78,8	2,0
Pasto Brachiaria	24,6	51,9	55,8	7,4	2,1	485,7	511,9	5,4	1,3
Pasto yarahua	1,0	0,6	1,1	79,0	0,3	5,5	10,1	84,8	0,2
Sandía	0,0	0,0	0,1	72,7	0,1	0,3	0,3	-11,1	0,0
Cocona	0,1	0,0	0,0	63,6	0,0	0,2	0,2	-4,9	0,0
Plátano	6,6	1,5	1,5	-0,2	0,0	12,2	13,6	11,2	0,7
Piña	0,9	0,3	0,2	-17,6	-0,3	1,3	2,0	55,7	0,4
Yuca	3,6	0,7	0,7	-7,2	-0,3	6,8	6,5	-5,3	-0,2
PECUARIO	42,1			2,5	1,3			8,9	3,7
Carne de vacuno 4/	7,8	0,2	0,2	7,6	0,8	1,3	1,3	5,3	0,4
Huevo	6,2	0,2	0,2	8,6	0,6	1,2	1,8	42,4	2,3
Carne de ave 4/	22,6	0,5	0,5	1,8	0,5	4,1	4,3	5,8	1,3
Carne de porcino 4/	1,1	0,0	0,0	7,1	0,1	0,2	0,3	17,4	0,2
Carne de ovino 4/	0,2	0,0	0,0	-20,0	-0,1	0,0	0,0	-13,2	0,0
Leche	4,3	0,3	0,3	-16,5	-0,7	3,2	2,7	-14,2	-0,5
SECTOR AGROPECUARIO	100,0			7,4	7,4			10,9	10,9

1/ Cifras preliminares.

2/ A precios de 2007.

3/ En base a la estructura de similar periodo de 2014.

4/ Peso neto.

Fuente: MINAGRI - Madre de Dios.

Elaboración: BCRP, Sucursal Cusco. Departamento de Estudios Económicos.

- La mayor **producción agrícola**, en setiembre, se registró en los cultivos destinados al mercado interno (13,2 por ciento), destacando la mayor producción de papaya (144,0 por ciento); mientras que, decreció la producción orientada al mercado externo y agroindustria (-0,9 por ciento), explicado por la menor producción de palta (-40,7 por ciento). Entre enero y setiembre de 2015, la producción se incrementó en 12,3 por ciento, determinado por la mayor producción de papaya (78,8 por ciento), maíz amarillo (34,3 por ciento) y pasto brachiaria (5,4 por ciento).
- La **producción pecuaria**, en setiembre, se expandió 2,5 por ciento interanual, asociado fundamentalmente a la mayor producción carne de vacuno (7,6 por ciento). En el acumulado de enero – setiembre, la producción creció 8,9 por ciento, debido principalmente a la mayor producción de huevo (42,4 por ciento).

El sector pesca se contrajo 14,7 por ciento, en comparación a setiembre de 2014. En el acumulado, de enero a setiembre, el sector creció 29,3 por ciento interanual.

Producción pesquera 1/

(En TM)

	Setiembre			Enero-Setiembre		
	2014	2015	Var. %	2014	2015	Var. %
Consumo Humano Directo						
Fresco 2/	60	52	-14,7	389	510	29,3
SECTOR PESCA			-14,7			29,3

1/ A precios de 2007. Cifras preliminares.

2/ Información proporcionada por la Dirección Regional de la Producción - Madre de Dios.

Fuente: Ministerio de la Producción.

Elaboración: BCRP, Sucursal Cusco. Departamento de Estudios Económicos.

- En setiembre, la **producción pesquera** aumentó 14,7 por ciento interanual, debido a la menor producción de paco (-47,1 por ciento).
- Entre enero y setiembre de 2015, el sector acumuló una expansión de 29,3 por ciento interanual, explicado por la mayor producción de paco (40,0 por ciento).

La producción minera, en setiembre, disminuyó 94,6 por ciento interanual. Por su parte, durante enero - setiembre de 2015, la producción minera se expandió 5,1 por ciento.

Producción Minera 1/

(Var. % real respecto al mismo periodo del año anterior)

Mineral	Estructura Porcentual 2/	Setiembre			Contribución 3/	Enero - Setiembre			Contribución 3/
		2014	2015	Var.%		2014	2015	Var.%	
Oro (Onzas Troy)	100,0	19 322	1 050	-94,6	-94,6	176 189	185 182	5,1	5,1
SECTOR MINERÍA	100,0			-94,6	-94,6			5,1	5,1

1/ Cifras preliminares.

2/ A precios de 2007.

3/ En base a la estructura de similar periodo de 2014.

Fuente: Ministerio de Energía y Minas.

Elaboración: BCRP, Sucursal Cusco. Departamento de Estudios Económicos.

- En setiembre de 2015, la actividad minera decreció 94,6 por ciento, respecto a similar mes del año pasado, el resultado fue determinado por la menor extracción de oro.
- El **precio promedio del oro**, en setiembre de 2015, fue de US\$/oz.tr. 1 125,0, mayor en 0,6 por ciento respecto al mes anterior (US\$/oz.tr. 1 118,3).

Evolución de la producción minera 1/

(Var.% real respecto a similar mes del año anterior)

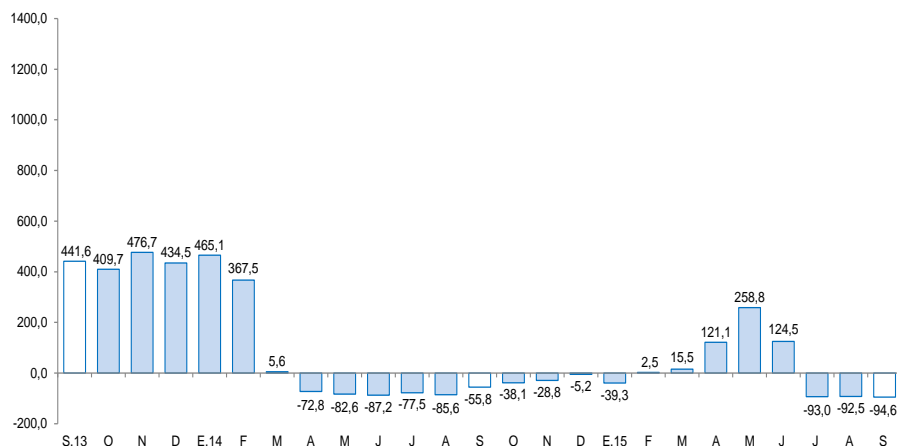

1/ A precios de 2007

Fuente: MINEM

Cotización internacional de oro

(US\$/oz.tr. promedio mensual – London Metal Exchange)

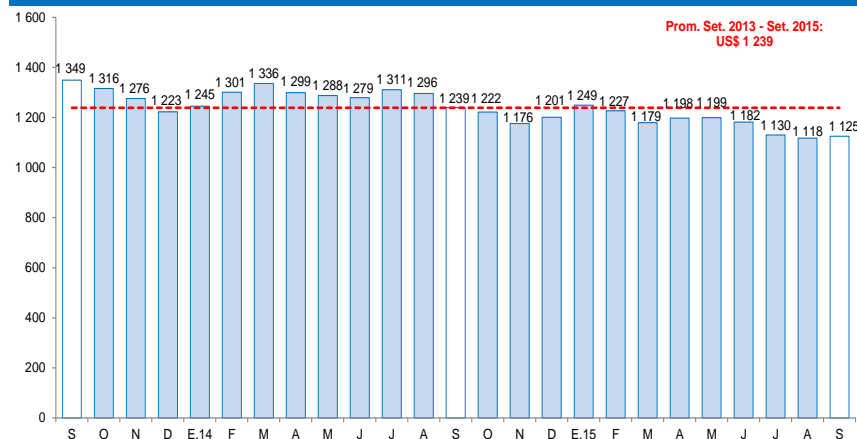

Fuente: Bloomberg y BCRP.

El crédito (S/. 492 millones) se contrajo 2,8 por ciento, en términos nominales, respecto al saldo de setiembre del año 2014, asociado a la reducción del crédito a empresas (-7,0 por ciento).

Crédito

(Saldos a fin de periodo en millones de nuevos soles)

A SETIEMBRE

	2014	2015	Estruct. % 2015	Var. Nom. 2015 / 2014
Banco de la Nación 1/	22	25	5,1	14,9
Agrobanco 2/	17	15	3,1	-11,4
Banca múltiple	146	157	31,8	7,3
Instituciones no bancarias	322	296	60,0	-8,1
Cajas Municipales	284	254	51,6	-10,6
Financieras	38	42	8,5	10,3
TOTAL	507	492	100,0	-2,8
Empresas	381	354	72,0	-7,0
Personas	125	138	28,0	10,1
Consumo	114	126	25,6	11,0
Hipotecario	12	12	2,4	1,2
En MN	494	479	97,3	-3,1
En ME	12	13	2,7	8,2

1/ Considera solo los créditos de consumo e hipotecario.

2/ No considera los créditos a las demás empresas del sistema financiero.

Fuente: SBS y AFP.

Elaboración: BCRP, Sucursal Cusco. Departamento de Estudios Económicos.

- La **morosidad** en agosto de 2015 fue de 10,4 por ciento, 1,2 puntos porcentuales más, respecto al mismo mes de 2014. La morosidad en la banca múltiple (12,4 por ciento) aumentó 4,1 puntos porcentuales. Por otro lado, en las instituciones no bancarias (9,9 por ciento) bajó 0,6 de punto porcentual.

Evolución del crédito

(Var.% con respecto a similar mes del año anterior)

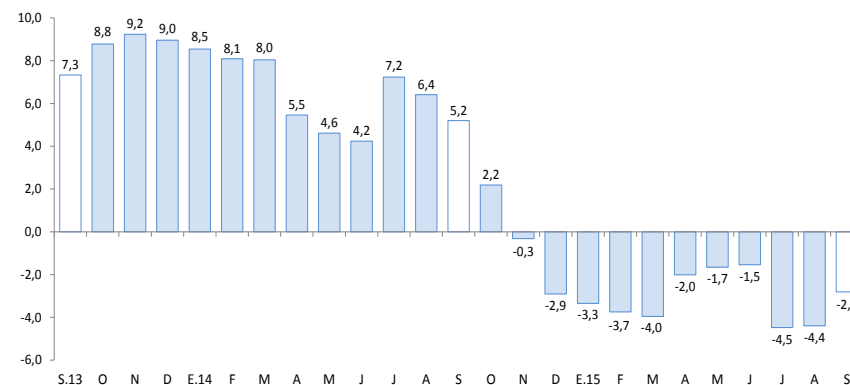

Fuente: SBS y AFP.

Tasa de morosidad 1/

(Porcentaje)

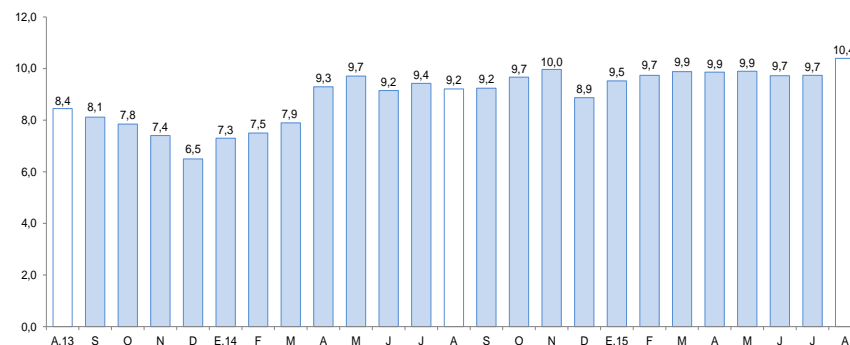

1/ Morosidad = (créditos vencidos + créditos en cobranza judicial) / colocaciones brutas.

Fuente: SBS y AFP.

En setiembre, los depósitos (S/. 265 millones) se incrementaron en 17,1 por ciento, respecto a similar mes de 2014. El resultado fue explicado por la mayor captación de depósitos de ahorro (21,7 por ciento), a la vista (15,7 por ciento) y a plazos (8,5 por ciento).

Depósitos

(Saldos a fin de periodo en millones de nuevos soles)

	A SETIEMBRE			
	2014	2015	Estruct. % 2015	Var. Nom. 2015 / 2014
Banco de la Nación	47	61	23,1	30,6
Banca múltiple	102	117	44,3	15,0
Instituciones no bancarias	77	86	32,6	11,6
Cajas Municipales	76	85	32,0	11,5
Financieras	1	2	0,6	16,6
TOTAL	226	265	100,0	17,1
Vista	65	76	28,6	15,7
Ahorro	111	135	51,1	21,7
Aplazo	50	54	20,3	8,5
En MN	201	234	88,5	16,5
En ME	25	31	11,5	21,2

Fuente: SBS y AFP.

Elaboración: BCRP, Sucursal Cusco. Departamento de Estudios Económicos.

Evolución de los depósitos

(Var.% con respecto a similar mes del año anterior)

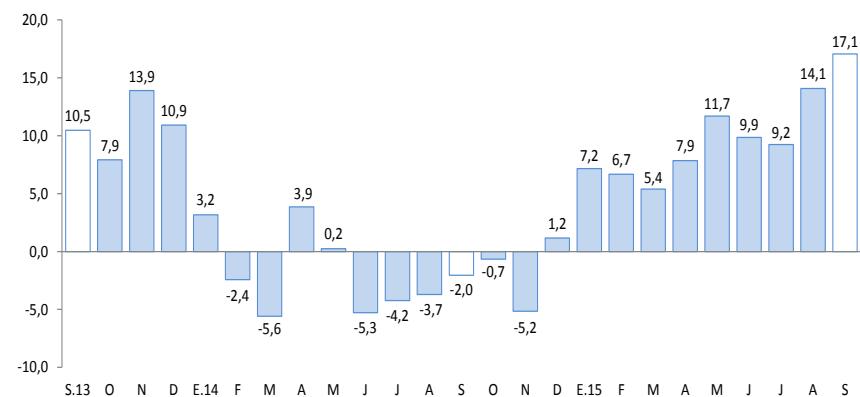

Fuente: SBS y AFP.

La inversión pública creció 7,3 por ciento, respecto a setiembre de 2014. Durante enero – setiembre de 2015, la inversión pública disminuyó 0,2 por ciento interanual.

Inversión Pública

(En millones de nuevos soles)

	Setiembre			Enero - Setiembre		
	2014	2015	Var.% real	2014	2015	Var.% real
Inversión Pública	15	16	7,3	189	195	-0,2
Gobierno Nacional	3	2	-41,9	112	124	7,3
Gobierno Regional	10	11	1,3	61	53	-16,6
Gobiernos Locales	2	4	104,0	16	18	9,7

Fuente: Ministerio de Economía y Finanzas.

Elaboración: BCRP, Sucursal Cusco. Departamento de Estudios Económicos.

Evolución de la Inversión Pública

(Var.% real con respecto a similar mes del año anterior)

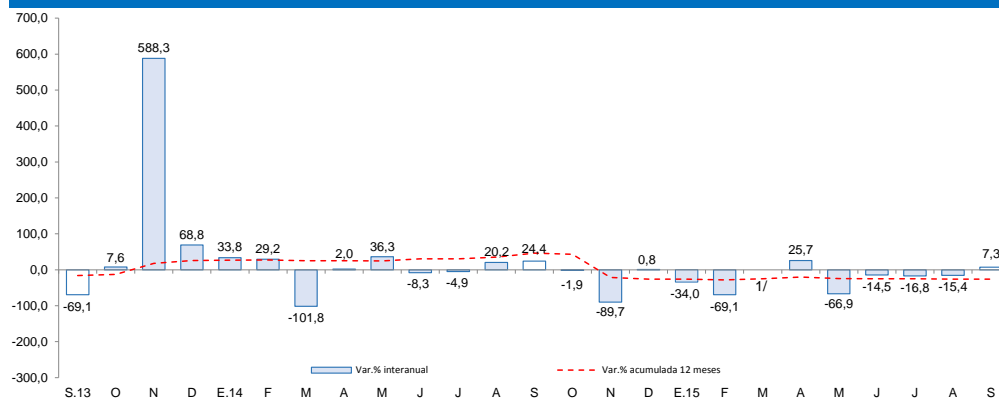

1/ En el mes de marzo de 2015, la variación interanual fue superior a 1000,0 por ciento en valor absoluto.

Fuente: BCRP - Departamento de Estadísticas Fiscales.

- La **inversión pública** en Madre de Dios alcanzó en setiembre S/. 16 millones, 7,3 por ciento más, respecto a similar mes del año 2014. La inversión pública aumentó en los Gobiernos Locales (104,0 por ciento) y Gobierno Regional (1,3 por ciento).
- Entre enero y setiembre de 2015, la inversión pública acumuló un total de S/. 195 millones, 0,2 por ciento menor en términos reales, respecto a similar periodo del año 2014, debido a la menor inversión del Gobierno Regional (-16,6 por ciento).
- El **principal proyecto** desarrollado por el **Gobierno Nacional** en setiembre fue:
 - Ampliación de la infraestructura y equipamiento de aulas para las nuevas carreras profesionales de la UNAMAD (S/. 1,0 millón).
- Entre los principales proyectos ejecutados por el **Gobierno Regional** destacan:
 - Mejoramiento y construcción del camino vecinal Huantupa – río Madre de Dios, distrito de Laberinto, provincia de Tambopata (S/. 661,2 miles).
 - Mejoramiento vial del Jr. Gonzales Prada de la ciudad de Puerto Maldonado, distrito de Tambopata, provincia de Tambopata (S/. 633,9 miles).
- Por último, en los **Gobiernos Locales** destacan los siguientes proyectos:
 - Mejoramiento de Defensas Ribereñas (S/. 840,6 miles).
 - Mejoramiento vial de Jr. Pueblo Unido en el A.A.H.H. Pueblo Unido, distrito de Huapetuhe, provincia de Manu (S/. 566,7 miles).

El Índice de Confianza Empresarial Regional (ICER), en el mes de setiembre de 2015, se situó en 52 puntos, menor en 2 puntos al mes anterior y similar a setiembre de 2014.

Índice de Confianza Empresarial Regional (ICER) (Índice de Difusión en puntos)

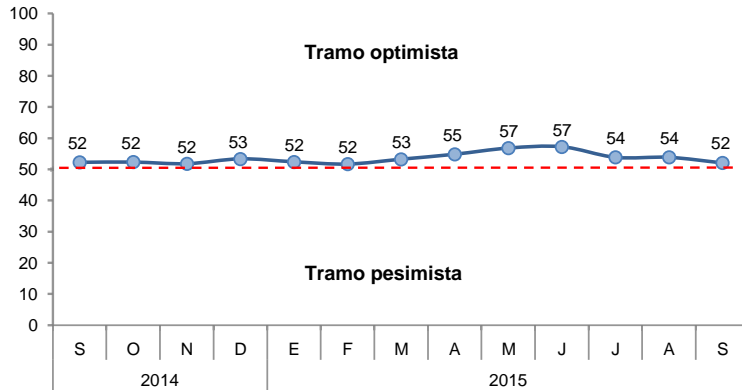

- Para los próximos tres meses, el índice de expectativas de demanda descendió a 54 puntos. Las empresas del sector servicios redujeron su optimismo.
- Con relación a las expectativas de contratación de personal para los próximos tres meses, el índice se ubicó en 50 puntos. Las empresas que reportaron menores expectativas de contratación de personal, pertenecen al sector manufactura.

Expectativa de Demanda de sus Productos a 3 Meses

Indique su previsión para los próximos tres meses respecto a la demanda de los productos de su empresa.

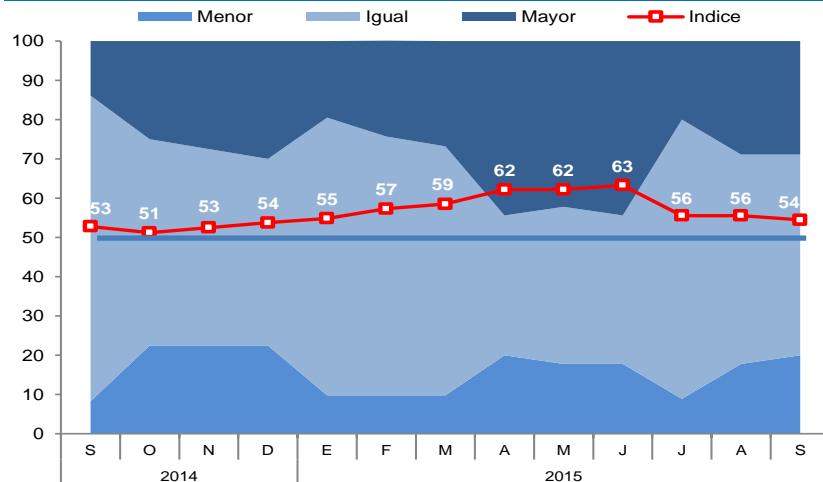

Expectativa de Contratación de Personal a 3 Meses

Indique su previsión para los próximos tres meses respecto al número de personal empleado en su empresa.

