



Madre de Dios: Síntesis de Actividad Económica - Agosto 2015 -

Departamento de Estudios Económicos
Sucursal Cusco

Miércoles, 04 de noviembre de 2015

El Banco Central de Reserva del Perú (BCRP) ha considerado presentar un conjunto de indicadores sectoriales de actividad económica con la finalidad de poder realizar el seguimiento del desempeño de la economía departamental. Para el sector real, se ha utilizado el Valor Bruto de Producción a precios del año 2007 para los sectores disponibles. Cabe señalar que a partir de enero 2014, el Instituto Nacional de Estadística (INEI) ha realizado el cambio de año base (de 1994 a 2007) para la construcción del Producto Bruto Interno (PBI) nacional, estando en elaboración la desagregación departamental. En la medida que se publique referida información, el BCRP volvería a elaborar para cada departamento un indicador agregado de actividad económica.

En agosto, la producción agropecuaria creció 10,7 por ciento, frente a similar mes del año 2014. De igual forma, creció la producción pesquera (28,5 por ciento); mientras que, se contrajo la actividad minera (-92,5 por ciento).

Actividad Primaria

- El **sector agropecuario** se incrementó en 10,7 por ciento interanual en agosto de 2015, por la mayor producción de papaya (121,3 por ciento), maíz amarillo (38,2 por ciento) y carne de ave (11,2 por ciento). Entre enero y agosto, la producción agropecuaria acumuló un crecimiento de 8,7 por ciento.
- El **sector pesca** creció 28,5 por ciento, debido a la mayor extracción de paco (34,7 por ciento). Hasta el mes de agosto de 2015, el sector acumuló una expansión de 37,3 por ciento interanual.
- La **actividad minera** se contrajo 92,5 por ciento interanual. El resultado fue determinado por la menor extracción de oro. En términos acumulados, durante enero - agosto de 2015, la producción minera aumentó 17,4 por ciento.

Evolución de la producción agropecuaria 1/

(Var.% real respecto a similar mes del año anterior)

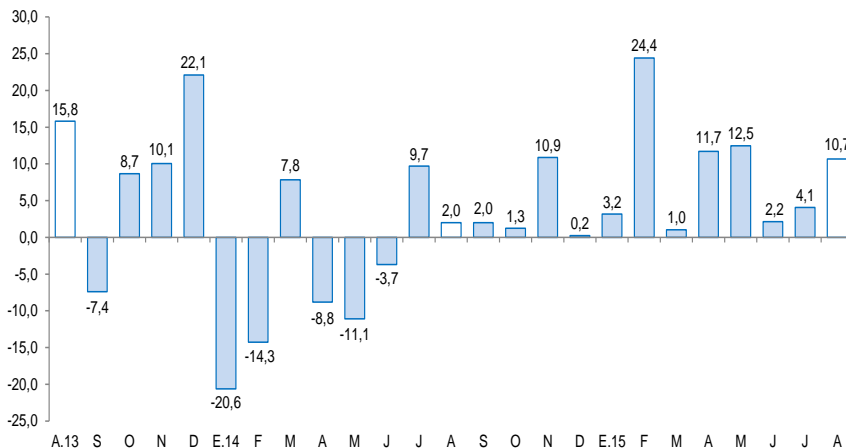

1/ A precios de 2007
Fuente: Ministerio de Agricultura y Riego

Evolución de la producción minera 1/

(Var.% real respecto a similar mes del año anterior)

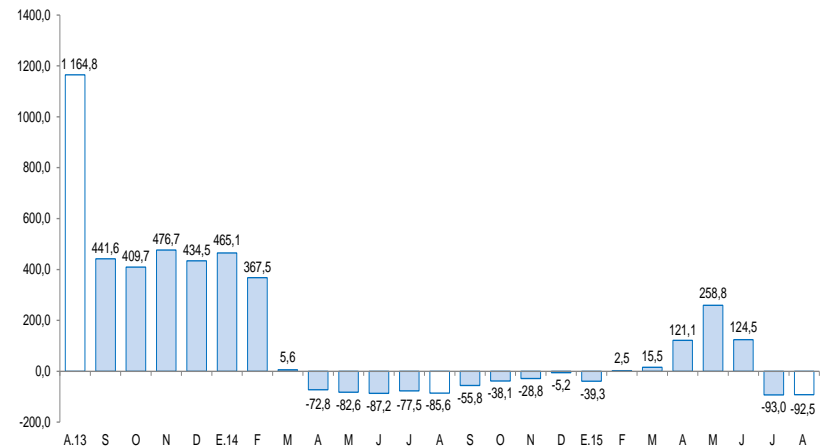

1/ A precios de 2007
Fuente: MINEM

En agosto, creció el número de arribos a los establecimientos de hospedaje (12,0 por ciento). Por el contrario, disminuyó la inversión pública (-15,4 por ciento) y el crédito (-4,4 por ciento).

- El número de **arribos a los establecimientos de hospedaje**, en agosto de 2015, se expandió 12,0 por ciento interanual, debido al incremento de arribos de los turistas nacionales (42,6 por ciento). El número acumulado de arribos al mes de agosto de 2015, fue de 235 166 personas, resultando mayor en 10,7 por ciento.
- El **crédito** (S/. 489 millones) se contrajo 4,4 por ciento, en términos nominales, respecto al saldo de agosto del año 2014, asociado a la caída del crédito a empresas (-9,0 por ciento). Por su parte, el crédito a personas creció 10,1 por ciento.
- El **inversión pública** (S/. 13 millones) se contrajo 15,4 por ciento, en términos reales, por las menores inversiones del Gobierno Nacional (-52,2 por ciento) y Gobierno Regional (-6,9 por ciento). Durante enero – agosto, la inversión pública disminuyó 0,8 por ciento.

Otros indicadores de actividad económica

(Variación % respecto a similar mes del año anterior)

	Mar.15	Abr.15	May.15	Jun.15	Jul.15	Ago.15
Arribos a los establecimientos de hospedaje	↑ 9,0	↑ 19,7	↑ 9,0	↑ 13,4	↑ 16,8	↑ 12,0
Crédito total 1/	↓ -4,0	↓ -2,0	↓ -1,7	↓ -1,5	↓ -4,5	↓ -4,4
Crédito de consumo 1/	↑ 8,9	↑ 8,8	↑ 8,3	↑ 9,7	↑ 10,4	↑ 10,3
Crédito hipotecario 1/	↑ 6,9	↑ 2,6	↑ 3,9	↑ 4,8	↑ 7,9	↑ 7,9
Inversión Pública 2/	3/	↑ 25,7	↓ -66,9	↓ -14,5	↓ -16,8	↓ -15,4

1/ En términos nominales.

2/ En términos reales.

3/ La variación interanual fue superior a 1000,0 por ciento en valor absoluto.

Fuentes: BCRP - Sucursal Cusco, MINCETUR, SBS y MEF.

En agosto, la actividad agropecuaria se expandió 10,7 por ciento interanual, explicado por la mayor producción agrícola (12,7 por ciento) y pecuaria (8,4 por ciento). En el acumulado de enero a agosto, la producción agropecuaria acumuló una expansión de 8,7 por ciento.

Producción de principales productos agropecuarios 1/ (Miles de toneladas)

Subsectores	Estructura Porcentual 2013 2/	Agosto			Enero - Agosto				
		2014	2015	Var.%	Contribución al crecimiento 3/	2014	2015	Var.%	Contribución al crecimiento 3/
AGRÍCOLA	57,9			12,7	6,8			11,5	6,9
Orientada al mercado externo y agroindustria 2/	10,5			43,8	2,1			31,5	3,4
Maíz amarillo	9,1	0,4	0,6	38,2	1,5	9,3	12,1	30,0	3,0
Palta	0,6	0,0	0,0	-	-	0,0	0,0	-	-
Cacao	0,5	0,0	0,0	33,3	0,2	0,1	0,1	49,3	0,3
Achiote	0,0	0,0	0,0	100,0	0,0	0,0	0,0	-25,0	0,0
Mango	0,2	0,0	0,0	-	-	0,0	0,0	-	-
Caña de azúcar	0,0	0,1	0,1	-17,9	0,0	0,2	0,3	36,9	0,0
Café	0,1	0,0	0,0	-100,0	-0,1	0,0	0,0	0,0	0,0
Orientada al mercado interno 2/	47,4			9,7	4,7			7,2	3,5
Papaya	2,4	0,7	1,6	121,3	3,4	5,4	9,2	69,3	1,7
Arroz	5,1	0,0	0,1	-	-	5,6	5,1	-9,7	-0,7
Frijol	0,6	0,1	0,1	25,4	0,8	0,3	0,2	-29,1	-0,3
Plátano	6,6	1,4	1,5	7,1	0,5	10,7	12,1	12,7	0,7
Naranja	0,3	0,0	0,1	144,4	0,4	0,7	0,7	13,1	0,1
Pasto yarahua	1,0	0,5	1,0	90,1	0,2	4,9	9,0	85,5	0,2
Pasto Brachiaria	24,6	55,6	54,7	-1,6	-0,4	433,8	456,1	5,1	1,3
Lima	0,2	0,0	0,1	76,7	0,2	0,4	0,3	-9,7	0,0
PECUARIO	42,1			8,4	3,9			4,5	1,8
Carne de ave 4/	22,6	0,5	0,5	11,2	2,9	3,6	3,8	6,3	1,4
Carne de vacuno 4/	7,8	0,2	0,2	9,8	0,9	1,1	1,2	3,3	0,3
Huevo	6,2	0,1	0,2	5,4	0,3	1,1	1,1	5,0	0,3
Carne de porcino 4/	1,1	0,0	0,0	15,4	0,2	0,2	0,2	11,1	0,1
Carne de ovino 4/	0,2	0,0	0,0	-20,0	0,0	0,0	0,0	-3,0	0,0
Leche	4,3	0,3	0,3	-10,2	-0,4	2,8	2,7	-5,7	-0,2
SECTOR AGROPECUARIO	100,0			10,7	10,7			8,7	8,7

1/ Cifras preliminares.

2/ A precios de 2007.

3/ En base a la estructura de similar periodo de 2014.

4/ Peso neto.

Fuente: MINAGRI - Madre de Dios.

Elaboración: BCRP, Sucursal Cusco. Departamento de Estudios Económicos.

- La mayor **producción agrícola**, en agosto, se registró en los cultivos destinados al mercado externo y agroindustria (43,8 por ciento), destacando la mayor producción de maíz amarillo (38,2 por ciento); así también creció la producción orientada al mercado interno (9,7 por ciento), explicado por la mayor producción de papaya (121,3 por ciento). Entre enero y agosto de 2015, la producción se incrementó en 11,5 por ciento, determinado por la mayor producción de papaya (69,3 por ciento), maíz amarillo (30,0 por ciento) y pasto brachiaria (5,1 por ciento).
- La **producción pecuaria**, en agosto, se expandió 8,4 por ciento interanual, asociado a la mayor producción de carne de ave (11,2 por ciento) y carne de vacuno (9,8 por ciento). En el acumulado de enero – agosto, la producción creció 4,5 por ciento, debido principalmente a la mayor producción de carne de ave (6,3 por ciento).

El sector pesca se expandió 28,5 por ciento, en comparación a agosto de 2014. En el acumulado, de enero a agosto, el sector creció 37,3 por ciento interanual.

Producción pesquera 1/

(En TM)

	Agosto			Enero-Agosto		
	2014	2015	Var. %	2014	2015	Var. %
Consumo Humano Directo						
Fresco 2/	46	60	28,5	329	458	37,3
SECTOR PESCA			28,5			37,3

1/ A precios de 2007. Cifras preliminares.

2/ Información proporcionada por la Dirección Regional de la Producción - Madre de Dios.

Fuente: Ministerio de la Producción.

Elaboración: BCRP, Sucursal Cusco. Departamento de Estudios Económicos.

- En agosto, la **producción pesquera** aumentó 28,5 por ciento interanual, debido a la mayor producción de paco (34,7 por ciento).
- Entre enero y agosto de 2015, el sector acumuló una expansión de 37,3 por ciento interanual, explicado por la mayor producción de paco (55,8 por ciento).

La producción minera, en agosto, disminuyó 92,5 por ciento interanual. Por su parte, durante enero - agosto de 2015, la producción minera se expandió 17,4 por ciento.

Producción Minera 1/

(Var. % real respecto al mismo periodo del año anterior)

Mineral	Estructura Porcentual 2013 2/	Agosto			Contribución 3/	Enero - Agosto			Contribución 3/
		2014	2015	Var.%		2014	2015	Var.%	
Oro (Onzas Troy)	100,0	13 811	1 036	-92,5	-92,5	156 866	184 132	17,4	17,4
SECTOR MINERÍA	100,0			-92,5	-92,5			17,4	17,4

1/ Cifras preliminares.

2/ A precios de 2007.

3/ En base a la estructura de similar periodo de 2014.

Fuente: Ministerio de Energía y Minas.

Elaboración: BCRP, Sucursal Cusco. Departamento de Estudios Económicos.

- En agosto de 2015, la actividad minera decreció 92,5 por ciento, respecto a similar mes del año pasado, el resultado fue determinado por la menor extracción de oro.
- El **precio promedio del oro**, en agosto de 2015, fue US\$/oz.tr. 1 118,3, menor en 1,1 por ciento respecto al mes anterior (US\$/oz.tr. 1 130,4).

Evolución de la producción minera 1/

(Var.% real respecto a similar mes del año anterior)

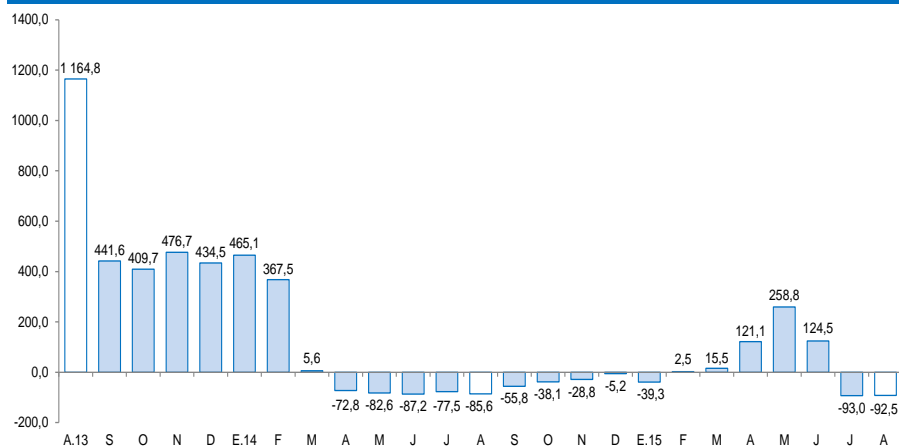

1/ A precios de 2007

Fuente: MINEM

Cotización internacional de oro

(US\$/oz.tr. promedio mensual – London Metal Exchange)

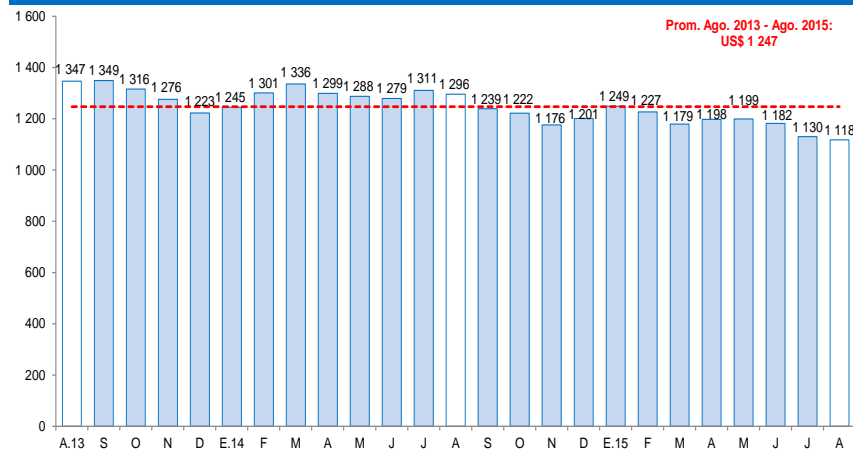

Fuente: Bloomberg y BCRP.

El crédito (S/. 489 millones) se contrajo 4,4 por ciento, en términos nominales, respecto al saldo de agosto del año 2014, asociado a la reducción del crédito a empresas (-9,0 por ciento).

Crédito

(Saldos a fin de periodo en millones de nuevos soles)

	A AGOSTO			
	2014	2015	Estruct. % 2015	Var. Nom. 2015 / 2014
Banco de la Nación 1/	21	25	5,0	16,4
Agrobanco 2/	17	15	3,1	-9,7
Banca múltiple	147	155	31,7	5,4
Instituciones no bancarias	327	294	60,2	-9,9
Cajas Municipales	289	253	51,6	-12,7
Financieras	37	42	8,5	11,5
TOTAL	512	489	100,0	-4,4
Empresas	388	353	72,1	-9,0
Personas	124	137	27,9	10,1
Consumo	113	125	25,5	10,3
Hipotecario	11	12	2,4	7,9
En M/N	499	475	97,1	-4,9
En ME	13	14	2,9	13,9

1/ Considera solo los créditos de consumo e hipotecario.

2/ No considera los créditos a las demás empresas del sistema financiero.

Fuente: SBS y AFP.

Elaboración: BCRP, Sucursal Cusco. Departamento de Estudios Económicos.

- La **morosidad** en julio de 2015 fue de 9,7 por ciento, 0,3 de punto porcentual más, respecto al mismo mes de 2014. La morosidad en la banca múltiple (10,9 por ciento) aumentó 2,4 puntos porcentuales. Por otro lado, en las instituciones no bancarias (9,6 por ciento) disminuyó 1,1 puntos porcentuales.

Evolución del crédito

(Var.% con respecto a similar mes del año anterior)

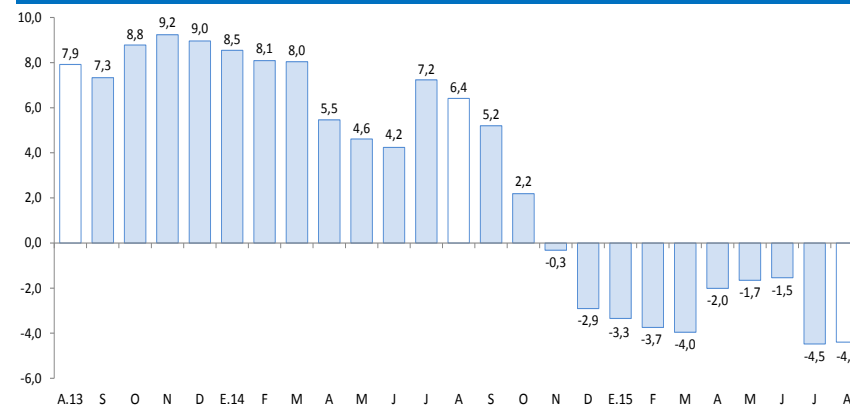

Fuente: SBS y AFP.

Tasa de morosidad 1/

(Porcentaje)

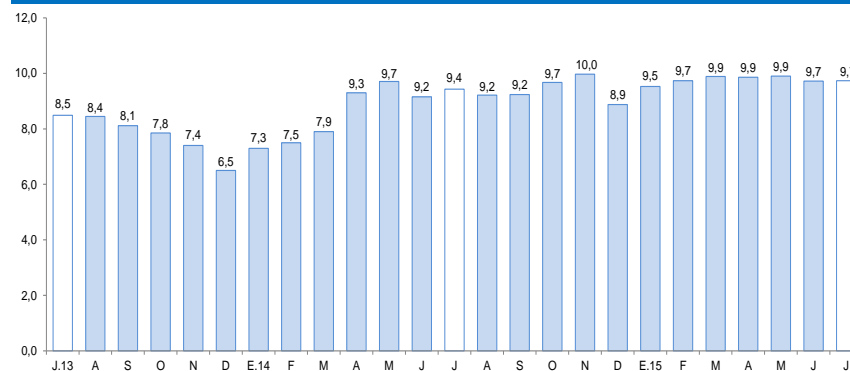

1/ Morosidad = (créditos vencidos + créditos en cobranza judicial) / colocaciones brutas.

Fuente: SBS y AFP.

En agosto, los depósitos (S/. 257 millones) se incrementaron en 14,1 por ciento, respecto a similar mes de 2014. El resultado fue explicado por la mayor captación de depósitos de ahorro (17,4 por ciento), a la vista (12,7 por ciento) y a plazo (8,6 por ciento).

Depósitos

(Saldos a fin de periodo en millones de nuevos soles)

	A AGOSTO			
	2014	2015	Estruct. % 2015	Var. Nom. 2015 / 2014
Banco de la Nación	47	58	22,5	22,8
Banca múltiple	103	115	44,8	11,9
Instituciones no bancarias	76	84	32,7	11,5
Cajas Municipales	74	83	32,2	11,7
Financieras	1	1	0,5	1,2
TOTAL	226	257	100,0	14,1
Vista	66	74	28,7	12,7
Ahorro	111	130	50,6	17,4
Aplazo	49	53	20,7	8,6
En MN	201	227	88,3	13,1
En ME	25	30	11,7	22,1

Fuente: SBS y AFP.

Elaboración: BCRP, Sucursal Cusco. Departamento de Estudios Económicos.

Evolución de los depósitos

(Var.% con respecto a similar mes del año anterior)

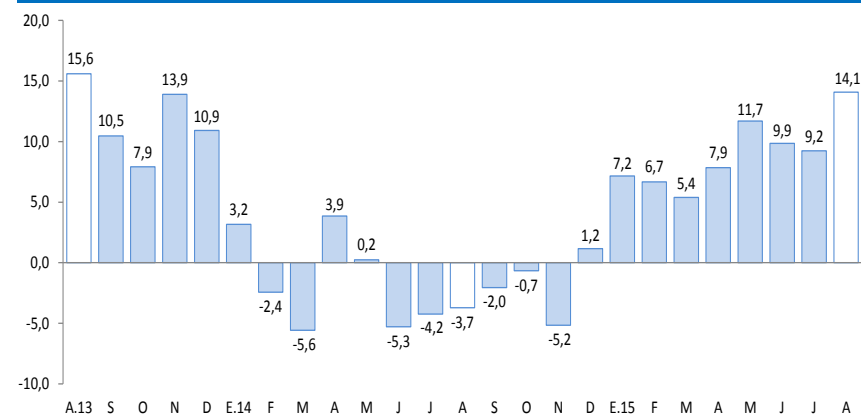

Fuente: SBS y AFP.

La inversión pública se contrajo 15,4 por ciento, respecto a agosto de 2014. Durante enero – agosto de 2015, la inversión pública disminuyó 0,8 por ciento interanual.

Inversión Pública

(En millones de nuevos soles)

	Agosto			Enero - Agosto		
	2014	2015	Var.%real	2014	2015	Var.%real
Inversión Pública	14	13	-15,4	175	179	-0,8
Gobierno Nacional	3	2	-52,2	109	122	8,5
Gobierno Regional	9	9	-6,9	51	42	-20,1
Gobiernos Locales	2	2	1,1	14	14	-3,2

Fuente: Ministerio de Economía y Finanzas.

Elaboración: BCRP, Sucursal Cusco. Departamento de Estudios Económicos.

Evolución de la Inversión Pública

(Var.% real con respecto a similar mes del año anterior)

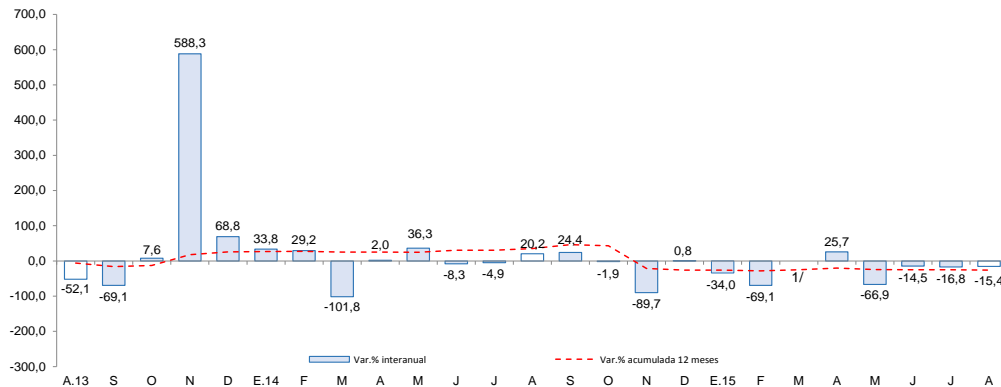

1/ En el mes de marzo de 2015, la variación interanual fue superior a 1000,0 por ciento en valor absoluto.

Fuente: BCRP - Departamento de Estadísticas Fiscales.

- La **inversión pública** en Madre de Dios alcanzó en agosto S/. 13 millones, 15,4 por ciento menos, respecto a similar mes del año 2014. La inversión pública disminuyó en el Gobierno Nacional (-52,2 por ciento) y Gobierno Regional (-6,9 por ciento).
- Entre enero y agosto de 2015, la inversión pública acumuló un total de S/. 179 millones, 0,8 por ciento menor en términos reales, respecto a similar periodo del año 2014, debido a la menor inversión del Gobierno Regional (-20,1 por ciento) y de los Gobiernos Locales (-3,2 por ciento).
- Los **principales proyectos** desarrollados por el **Gobierno Nacional** en agosto fueron:
 - Ampliación de la infraestructura y equipamiento de aulas para las nuevas carreras profesionales de la UNAMAD (S/. 1,0 millón).
 - Creación de servicios tecnológicos para la cadena productiva de madera y la agroindustria de productos de castaña, cacao y copoazú, en la provincia de Tambopata (S/. 134,9 miles).
- Entre los principales proyectos ejecutados por el **Gobierno Regional** destacan:
 - Ampliación, mejoramiento del servicio educativo de la I.B.R. N°52034 Raúl Vargas Quiroz, localidad de Alegría, distrito de Las Piedras, provincia de Tambopata (S/. 920,0 miles).
 - Mejoramiento en la prestación de servicios educativos en la institución educativa Santa Cruz (S/. 541,7 miles).
- Por último, en los **Gobiernos Locales** destacan los siguientes proyectos:
 - Mejoramiento de Defensas Ribereñas (S/. 622,8 miles).
 - Mejoramiento vial de la avenida Madre de Dios, localidad de Boca Colorado, distrito de Madre de Dios, provincia de Manu (S/. 254,8 miles).

El Índice de Confianza Empresarial Regional (ICER), en el mes de agosto de 2015, se mantuvo en 54 puntos, mayor en 3 puntos, frente a similar mes de 2014.

Índice de Confianza Empresarial Regional (ICER) (Índice de Difusión en puntos)

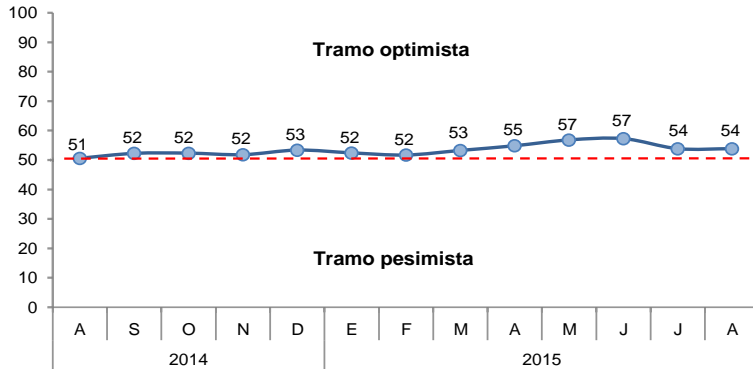

- Para los próximos tres meses, el índice de expectativas de demanda permaneció en 56 puntos. Las empresas del sector comercio son más optimistas.
- Con relación a las expectativas de contratación de personal para los próximos tres meses, el índice se mantuvo en 51 puntos. Las empresas que esperan contratar más personal están comprendidas en el sector comercio.

Expectativa de Demanda de sus Productos a 3 Meses

Indique su previsión para los próximos tres meses respecto a la demanda de los productos de su empresa.

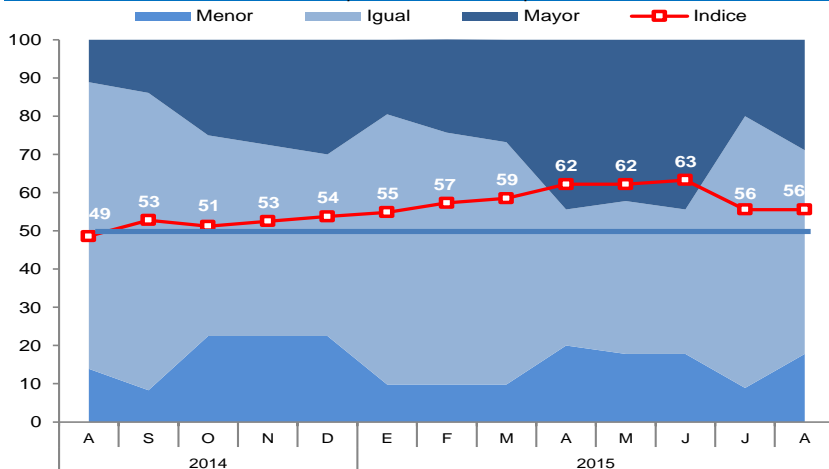

Expectativa de Contratación de Personal a 3 Meses

Indique su previsión para los próximos tres meses respecto al número de personal empleado en su empresa.

