



# Madre de Dios: Síntesis de Actividad Económica - Mayo 2015 -

Departamento de Estudios Económicos  
Sucursal Cusco

Viernes, 24 de julio de 2015

*El Banco Central de Reserva del Perú (BCRP) ha considerado presentar un conjunto de indicadores sectoriales de actividad económica con la finalidad de poder realizar el seguimiento del desempeño de la economía departamental. Para el sector real, se ha utilizado el Valor Bruto de Producción a precios del año 2007 para los sectores disponibles. Cabe señalar que a partir de enero 2014, el Instituto Nacional de Estadística (INEI) ha realizado el cambio de año base (de 1994 a 2007) para la construcción del Producto Bruto Interno (PBI) nacional, estando en elaboración la desagregación departamental. En la medida que se publique referida información, el BCRP volvería a elaborar para cada departamento un indicador agregado de actividad económica.*

En mayo, la producción agropecuaria creció 10,6 por ciento, frente a similar mes del año 2014. De igual forma, se expandió la actividad minera (258,8 por ciento) y la producción pesquera (69,0 por ciento).

## Actividad Primaria

- El **sector agropecuario** se incrementó 10,6 por ciento interanual en mayo de 2015, por la mayor producción de papaya (98,0 por ciento), plátano (17,2 por ciento) y pasto brachiaria (3,7 por ciento). Entre enero y mayo, la producción agropecuaria acumuló un crecimiento de 8,8 por ciento.
- El **sector pesca** creció 69,0 por ciento, debido a la mayor extracción de paco (228,0 por ciento). Hasta el mes de mayo de 2015, el sector acumuló una expansión de 42,4 por ciento interanual.
- La **actividad minera** aumentó 258,8 por ciento interanual. El resultado fue determinado por la mayor extracción de oro. En términos acumulados, durante enero - mayo de 2015, la producción minera se incrementó 31,8 por ciento.

## Evolución de la producción agropecuaria 1/

(Var.% real respecto a similar mes del año anterior)

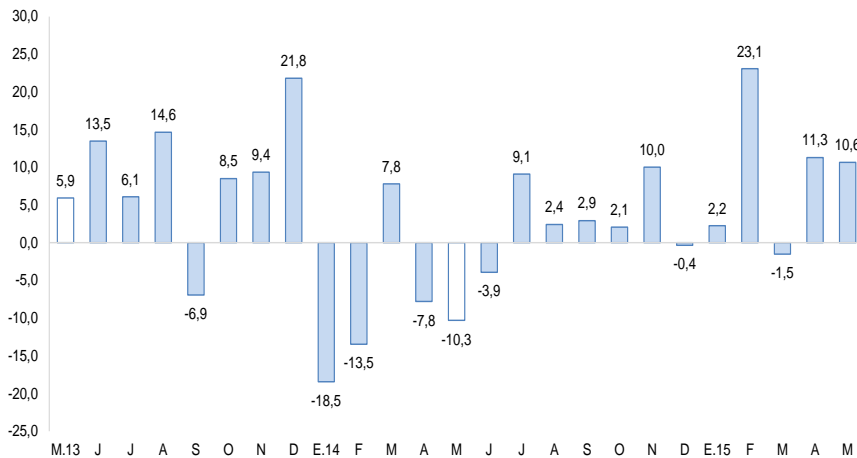

1/ A precios de 2007

Fuente: Ministerio de Agricultura y Riego

## Evolución de la producción minera 1/

(Var.% real respecto a similar mes del año anterior)

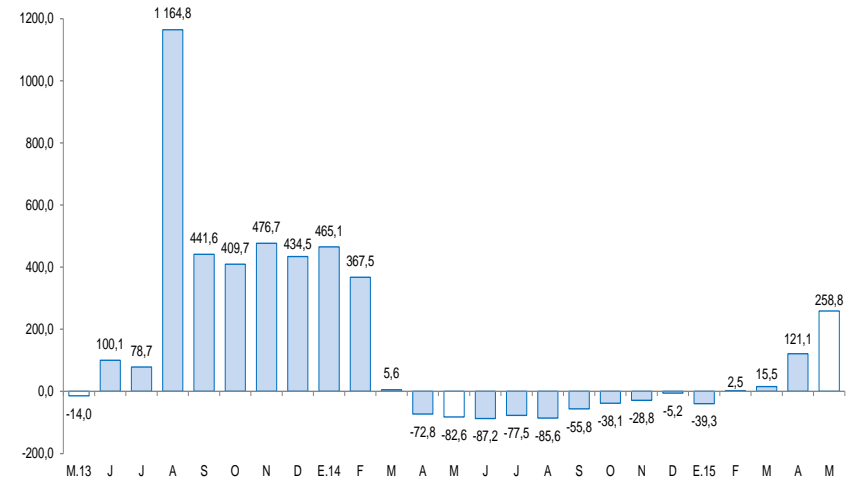

1/ A precios de 2007/

Fuente: MINEM

En mayo, creció el número de arribos a los establecimientos de hospedaje (9,0 por ciento). Por el contrario, disminuyó el gasto de capital (-66,8 por ciento), el empleo formal en la ciudad de Puerto Maldonado (-2,1 por ciento) y el crédito (-1,7 por ciento).

- El número de **arribos a los establecimientos de hospedaje**, en mayo de 2015, se expandió 9,0 por ciento interanual, debido al incremento de arribos de los turistas nacionales (22,7 por ciento). El número acumulado de arribos al mes de mayo de 2015, fue de 136 343 personas, resultando mayor en 8,3 por ciento.
- El **empleo formal** en empresas de más de 10 trabajadores, en la ciudad de Puerto Maldonado, se contrajo en 2,1 por ciento en mayo, por la menor demanda laboral de los sectores: comercio (-21,2 por ciento) y servicios (-4,7 por ciento).
- El **crédito** (S/. 491 millones) disminuyó 1,7 por ciento, en términos nominales, respecto al saldo de mayo del año 2014. Asimismo, disminuyó el crédito a personas (-8,0 por ciento); mientras que, la financiación a empresas creció 0,4 por ciento interanual.
- El **gasto de capital** (S/. 8 millones) se redujo 66,8 por ciento, en términos reales, por el menor gasto en el Gobierno Nacional (-92,3 por ciento), Gobierno Regional (-49,4 por ciento) y Gobiernos Locales (-37,9 por ciento).

## Otros indicadores de actividad económica

(Variación % respecto a similar mes del año anterior)

	Dic.14	Ene.15	Feb.15	Mar.15	Abr.15	May.15
Arribos a los establecimientos de hospedaje	↑ 1,7	↓ -7,8	↑ 13,8	↑ 9,0	↑ 19,7	↑ 9,0
Empleo formal urbano 1/	↑ 3,3	↓ -2,5	↑ 3,1	↑ 9,7	↑ 4,9	↓ -2,1
Crédito total 2/	↓ -2,9	↓ -3,3	↓ -3,7	↓ -4,0	↓ -2,0	↓ -1,7
Crédito de consumo 2/	↑ 9,4	↑ 9,2	↑ 8,7	↑ 9,0	↑ 8,8	↓ -9,2
Crédito hipotecario 2/	↑ 7,2	↑ 3,7	↑ 5,5	↑ 6,9	↑ 2,6	↑ 3,9
Gasto de capital 3/	↑ 21,4	↓ -34,0	↓ -69,1	4/	↑ 25,7	↓ -66,8

1/ En empresas de 10 a más trabajadores situadas en la ciudad de Puerto Maldonado.

2/ En términos nominales.

3/ En términos reales.

4/ La variación interanual fue superior a 1000,0 por ciento en valor absoluto.

Fuentes: BCRP - Sucursal Cusco, MINCETUR, MTPE, SBS y MEF.

En mayo, la actividad agropecuaria se expandió 10,6 por ciento interanual, explicado por la mayor producción de papaya (98,0 por ciento), plátano (17,2 por ciento) y pasto brachiaria (3,7 por ciento). Durante enero - mayo, la producción agropecuaria acumuló un crecimiento de 8,8 por ciento.

## Producción de principales productos agropecuarios 1/ (Miles de toneladas)

Subsectores	Estructura Porcentual 2013 2/	Mayo			Enero - Mayo				
		2014	2015	Var.%	Contribución al crecimiento 3/	2014	2015	Var.%	Contribución al crecimiento 3/
<b>AGRÍCOLA</b>	<b>52,5</b>			<b>16,1</b>	<b>7,6</b>			<b>12,7</b>	<b>7,3</b>
<b>Orientada al mercado externo 2/</b>	<b>9,5</b>			<b>52,8</b>	<b>0,7</b>			<b>24,6</b>	<b>3,2</b>
Cacao	0,5	0,0	0,0	53,8	0,5	0,0	0,1	31,3	0,2
Palta	0,5	0,0	0,0	-	-	0,0	0,0	-	-
Caña de azúcar	0,0	0,0	0,0	-	-	0,0	0,1	638,9	0,0
Maíz amarillo	8,2	0,0	0,0	-	-	8,4	10,4	24,0	3,0
Café	0,1	0,0	0,0	0,0	0,0	0,0	0,0	42,9	0,0
Mango	0,2	0,0	0,0	-	-	0,0	0,0	-	-
Achiote	0,0	0,0	0,0	-100,0	0,0	0,0	0,0	-100,0	0,0
<b>Orientada al mercado interno 2/</b>	<b>43,0</b>			<b>15,1</b>	<b>6,9</b>			<b>9,2</b>	<b>4,1</b>
Papaya	2,2	0,6	1,1	98,0	2,4	3,3	5,1	54,6	1,2
Plátano	6,0	1,3	1,5	17,2	1,1	6,4	7,6	18,1	0,9
Pasto Brachiaria	22,3	53,5	55,5	3,7	1,1	262,7	291,1	10,8	2,3
Copuazu	0,5	0,0	0,1	117,6	0,9	0,2	0,3	58,3	0,4
Piña	0,8	0,1	0,2	129,1	0,6	0,7	1,3	87,8	0,5
Pasto Yarahua	0,9	0,6	1,0	81,2	0,2	3,2	5,7	75,9	0,2
Mandarina	0,3	0,1	0,1	30,4	0,3	0,1	0,2	120,0	0,2
Yuca	3,3	0,7	0,7	4,6	0,2	3,6	3,4	-7,0	-0,2
<b>PECUARIO</b>	<b>47,5</b>			<b>5,8</b>	<b>3,1</b>			<b>3,6</b>	<b>1,5</b>
Carne de ave 4/	25,0	0,5	0,5	7,7	2,2	2,7	2,8	4,9	1,1
Carne de vacuno 4/	11,2	0,2	0,2	4,5	0,5	1,3	1,3	3,2	0,3
Huevo	5,7	0,1	0,1	6,6	0,4	0,6	0,7	5,1	0,2
Carne de porcino 4/	1,2	0,0	0,0	8,6	0,2	0,2	0,2	8,6	0,1
Carne de ovino 4/	0,4	0,0	0,0	-10,0	-0,1	0,1	0,0	-9,6	0,0
Leche	3,9	0,4	0,3	-3,1	-0,1	1,9	1,8	-5,6	-0,2
<b>SECTOR AGROPECUARIO</b>	<b>100,0</b>			<b>10,6</b>	<b>10,6</b>			<b>8,8</b>	<b>8,8</b>

1/ Cifras preliminares.

2/ A precios de 2007.

3/ En base a la estructura de similar período de 2013.

4/ Peso neto.

Fuente: MINAGRI - Madre de Dios.

Elaboración: BCRP, Sucursal Cusco. Departamento de Estudios Económicos.

- La mayor **producción agrícola**, en mayo, se registró en los cultivos destinados al mercado externo (52,8 por ciento) y mercado interno (15,1 por ciento). En el primer grupo, destacó la mayor producción de cacao (53,8 por ciento). En el segundo grupo, se registró mayor producción de papaya (98,0 por ciento), plátano (17,2 por ciento) y pasto brachiaria (3,7 por ciento). Entre enero y mayo de 2015, la producción se incrementó en 12,7 por ciento, determinado por la mayor producción de maíz amarillo (24,0 por ciento) y pasto brachiaria (10,8 por ciento).
- La **producción pecuaria**, en mayo, se expandió 5,8 por ciento interanual, principalmente por la mayor producción de carne de ave (7,7 por ciento) y carne de vacuno (4,5 por ciento). En el acumulado de enero – mayo, la producción creció 3,6 por ciento, debido a la mayor producción de carne de ave (4,9 por ciento) y carne de vacuno (3,2 por ciento).

El sector pesca creció 69,0 por ciento, en comparación a mayo de 2014. En el acumulado, de enero a mayo, el sector acumuló una expansión de 42,4 por ciento interanual.

### Producción pesquera 1/

(En TM)

	Mayo			Enero - Mayo		
	2014	2015	Var. %	2014	2015	Var. %
<b>Consumo Humano Directo</b>						
Fresco 2/	31	55	69,0	193	279	42,4
<b>SECTOR PESCA</b>			<b>69,0</b>			<b>42,4</b>

1/ A precios de 2007. Cifras preliminares.

2/ Información proporcionada por la Dirección Regional de la Producción - Madre de Dios.

Fuente: Ministerio de la Producción.

Elaboración: BCRP, Sucursal Cusco. Departamento de Estudios Económicos.

- En mayo, la **producción pesquera** aumentó 69,0 por ciento interanual, el resultado se debe principalmente a la mayor producción de paco (228,0 por ciento).
- Entre enero y mayo de 2015, el sector acumuló un crecimiento de 42,4 por ciento interanual, por la mayor producción de paco (62,5 por ciento).

La producción minera, en mayo, se expandió 258,8 por ciento interanual. Asimismo, durante enero - mayo de 2015, la producción minera aumentó 31,8 por ciento.

## Producción Minera 1/

(Var. % real respecto al mismo periodo del año anterior)

Mineral	Estructura		Mayo			Enero - Mayo			Contribución 3/
	Porcentual 2013 2/	2014	2015	Var.%	2014	2015	Var.%		
Oro (Onzas Troy)	100,0	9 857	35 368	258,8	258,8	125 405	165 285	31,8	31,8
<b>SECTOR MINERÍA</b>	<b>100,0</b>			<b>258,8</b>	<b>258,8</b>			<b>31,8</b>	<b>31,8</b>

1/ Cifras preliminares.

2/ A precios de 2007.

3/ En base a la estructura de similar periodo de 2013.

Fuente: Ministerio de Energía y Minas.

Elaboración: BCRP, Sucursal Cusco. Departamento de Estudios Económicos.

En mayo de 2015, la actividad minera creció 258,8 por ciento, respecto a similar mes del año pasado, el resultado fue determinado por la mayor extracción de oro.

El **precio promedio del oro**, en mayo de 2015, fue US\$/oz.tr. 1 199,1, mayor en 0,1 por ciento respecto al mes anterior (US\$/oz.tr. 1 197,9).

## Evolución de la producción minera 1/

(Var.% real respecto a similar mes del año anterior)

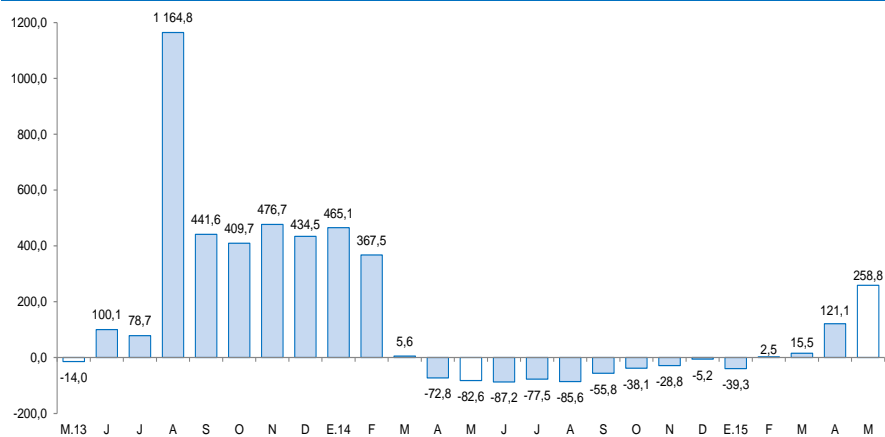

1/ A precios de 2007

Fuente: MINEM

## Cotización internacional de oro

(US\$/oz.tr. promedio mensual – London Metal Exchange)

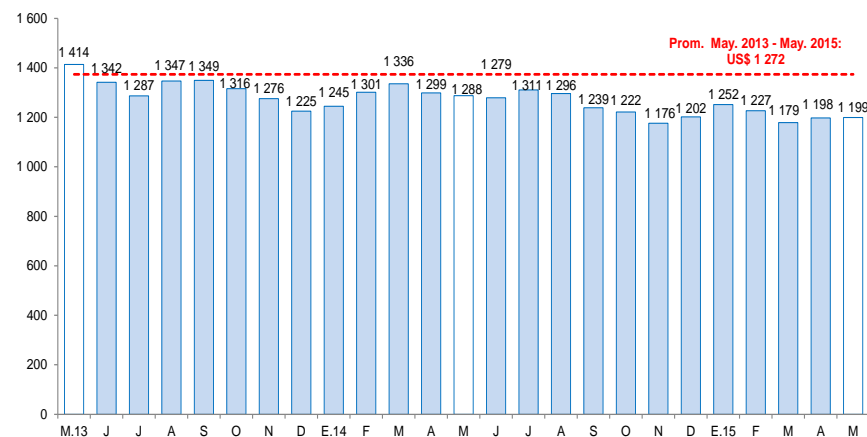

Fuente: Consejo Mundial de Oro.

En mayo de 2015, el empleo formal en empresas de más de 10 trabajadores, en la ciudad de Puerto Maldonado, se contrajo 2,1 por ciento. Durante enero – mayo de 2015, el empleo formal se incrementó 2,4 por ciento.

## Ciudad de Puerto Maldonado: Índice mensual de empleo en empresas privadas formales de 10 a más trabajadores (Octubre 2010 = 100) 1/

	Mayo			Enero - Mayo		
	2014	2015	Var.%	2014	2015	Var.%
Extractiva 2/	76,7	79,9	4,2	77,2	84,1	8,8
Industria manufacturera	32,9	45,8	39,4	29,3	41,8	42,6
Comercio	102,1	80,5	-21,2	102,2	84,2	-17,6
Transporte, almacenes y comunicaciones	75,8	79,2	4,5	69,8	78,7	12,7
Servicios 3/	106,9	101,9	-4,7	92,6	91,4	-1,3
<b>Total</b>	<b>80,4</b>	<b>78,7</b>	<b>-2,1</b>	<b>72,5</b>	<b>74,3</b>	<b>2,4</b>

Nota: La información corresponde al primer día de cada mes.

1/ Cifras preliminares.

2/ Conformada por las subramas agricultura, pesca y minería.

3/ Conformada por las subramas servicios prestados a empresas, restaurantes y hoteles, establecimientos financieros, enseñanza, servicios sociales y comunales; y electricidad, gas y agua.

Fuente: MTPE - Encuesta Nacional de Variación del Empleo (ENVME).

Elaboración: BCRP, Sucursal Cusco. Departamento de Estudios Económicos.

- El **empleo**, en la ciudad de Puerto Maldonado, en empresas privadas formales de 10 a más trabajadores, se redujo en 2,1 por ciento interanual. En el mes de mayo de 2015, la disminución del empleo se debió a la menor demanda laboral de los sectores: comercio (-21,2 por ciento) y servicios (-4,7 por ciento). Por el contrario, durante enero – mayo de 2015, el empleo formal creció 2,4 por ciento.

## Ciudad de Puerto Maldonado: Evolución del empleo formal urbano (Var.% con respecto a similar mes del año anterior)

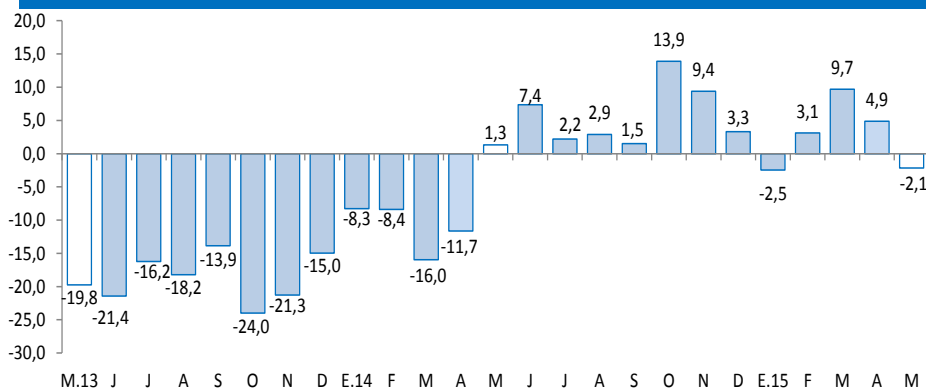

Fuente: Ministerio de Trabajo y Promoción del Empleo.

El crédito (S/. 491 millones) disminuyó 1,7 por ciento, en términos nominales, respecto al saldo de mayo del año 2014. De igual forma, se contrajo el crédito a personas (-8,0 por ciento).

## Crédito

(Saldos a fin de periodo en millones de nuevos soles)

	A MAYO			
	2014	2015	Estruct.% 2015	Var. Nom. 2015 / 2014
<b>Banco de la Nación 1/</b>	<b>20</b>	<b>24</b>	<b>4,9</b>	<b>20,0</b>
<b>Agrobanco 2/</b>	<b>0</b>	<b>16</b>	<b>3,3</b>	<b>-</b>
<b>Banca múltiple</b>	<b>143</b>	<b>149</b>	<b>30,4</b>	<b>3,9</b>
<b>Instituciones no bancarias</b>	<b>336</b>	<b>302</b>	<b>61,5</b>	<b>-10,1</b>
Cajas municipales	300	260	53,0	-13,3
Financieras	36	42	8,5	16,7
<b>TOTAL</b>	<b>499</b>	<b>491</b>	<b>100,0</b>	<b>-1,7</b>
<b>Empresas</b>	<b>376</b>	<b>378</b>	<b>76,9</b>	<b>0,4</b>
<b>Personas</b>	<b>123</b>	<b>113</b>	<b>23,1</b>	<b>-8,0</b>
Consumo	112	101	20,6	-9,2
Hipotecario	12	12	2,4	3,9
En MN	486	476	97,0	-2,0
En ME	13	15	3,0	10,8

1/Considera solo los créditos de consumo e hipotecario.

2/No considera los créditos a las demás empresas del sistema financiero.

Fuente: SBS y AFP

Elaboración: BCRP, Sucursal Cusco. Departamento de Estudios Económicos.

- La **morosidad** en abril de 2015 fue de 9,9 por ciento, 0,6 de punto porcentual más, respecto al mismo mes de 2014. La morosidad en las instituciones no bancarias (10,5 por ciento), se incrementó en 0,1 de punto porcentual. Asimismo, en la banca múltiple (11,0 por ciento) aumentó 3,6 puntos porcentuales.

## Evolución del crédito

(Var.% real con respecto a similar mes del año anterior)

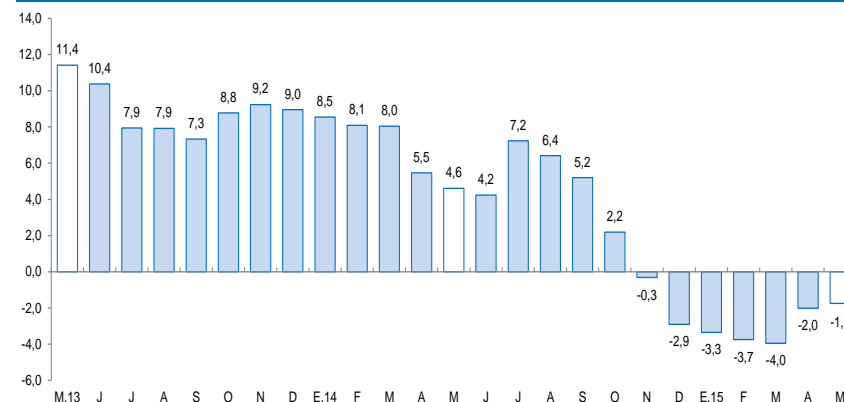

Fuente: SBS y AFP.

## Tasa de morosidad 1/

(Porcentaje)

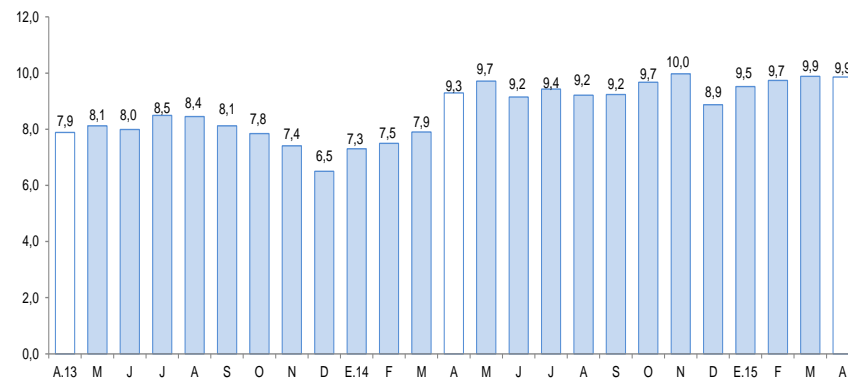

1/ Morosidad = (créditos vencidos + créditos en cobranza judicial) / colocaciones brutas.  
Fuente: SBS y AFP.



En mayo, los depósitos en el departamento de Madre de Dios, cuyo saldo fue de S/. 240 millones, se incrementaron 11,7 por ciento, respecto a similar mes de 2014. El resultado fue explicado por la mayor captación de depósitos de ahorro (17,6 por ciento), a plazo (7,7 por ciento) y a la vista (4,7 por ciento).

## Depósitos

(Saldos a fin de periodo en millones de nuevos soles)

	A MAYO			
	2014	2015	Estruct. % 2015	Var. Nom. 2015 / 2014
<b>Banco de la Nación</b>	<b>44</b>	<b>49</b>	<b>20,5</b>	<b>12,3</b>
<b>Banca múltiple</b>	<b>95</b>	<b>108</b>	<b>45,0</b>	<b>13,0</b>
<b>Instituciones no bancarias</b>	<b>75</b>	<b>83</b>	<b>34,5</b>	<b>9,6</b>
Cajas municipales	74	81	33,7	8,6
Financieras	1	2	0,7	96,0
<b>TOTAL</b>	<b>215</b>	<b>240</b>	<b>100,0</b>	<b>11,7</b>
Vista	60	63	26,3	4,7
Ahorro	105	123	51,3	17,6
Aplazo	50	54	22,4	7,7
En MN	190	213	88,9	12,2
En ME	25	26	11,1	7,7

Fuente: SBS y AFP.

Elaboración: BCRP, Sucursal Cusco. Departamento de Estudios Económicos.

## Evolución de los depósitos

(Var.% real con respecto a similar mes del año anterior)

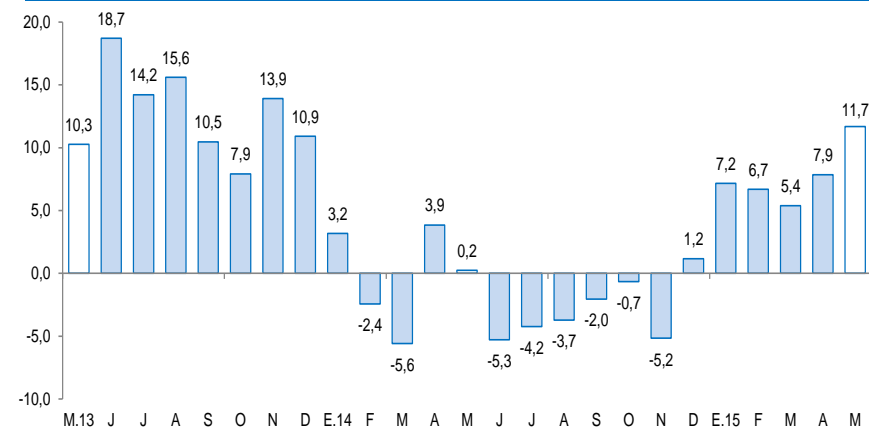

Fuente: SBS y AFP.

El gasto de capital disminuyó 66,8 por ciento, respecto a mayo de 2014, . Durante enero – mayo de 2015, el gasto de capital creció 4,0 por ciento interanual.

## Gasto de capital 1/ 2/ (En millones de nuevos soles)

	Mayo			Enero - Mayo		
	2014	2015	Var.%real	2014	2015	Var.%real
Gobierno Nacional	10	1	-92,3	100	118	15,0
Gobierno Regional	11	6	-49,4	25	18	-29,1
Gobiernos Locales	2	1	-37,9	7	5	-36,5
<b>Total</b>	<b>24</b>	<b>8</b>	<b>-66,8</b>	<b>132</b>	<b>141</b>	<b>4,0</b>

1/ Información actualizada al 31 de mayo de 2015.

2/ Comprende gastos en formación bruta de capital, y otros gastos de capital, en términos brutos.

Fuente: Ministerio de Economía y Finanzas.

Elaboración: BCRP, Sucursal Cusco. Departamento de Estudios Económicos.

## Evolución del gasto de capital (Var.% real con respecto a similar mes del año anterior)

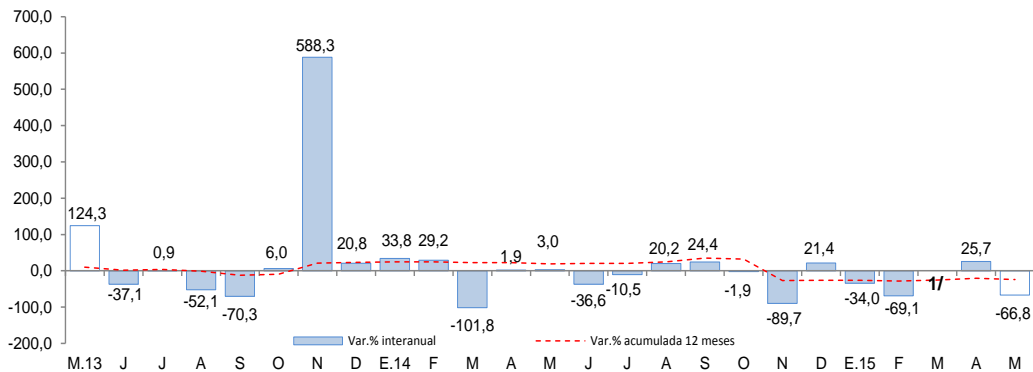

1/ En el mes de marzo de 2015, la variación interanual fue superior a 1000,0 por ciento en valor absoluto.  
Fuente: Ministerio de Economía y Finanzas.

- El **gasto de capital** en Madre de Dios, correspondiente a los tres niveles de gobierno, totalizó en mayo S/. 8 millones, 66,8 por ciento menos, respecto a similar mes del año 2014. El gasto de capital disminuyó en el Gobierno Nacional (-92,3 por ciento), Gobierno Regional (-49,4 por ciento) y Gobiernos Locales (-37,9 por ciento).
- Entre enero y mayo de 2015, el gasto de capital acumuló un total de S/. 141 millones, 4,0 por ciento más en términos reales, respecto a similar periodo del año 2014, debido al incremento del gasto en el Gobierno Nacional (15,0 por ciento).
- Los **principales proyectos** desarrollados por el **Gobierno Nacional** en mayo, fueron:
  - Fortalecimiento de la formación profesional en la facultad de Ciencias Forestales y Medio Ambiente filial Puerto Maldonado - UNSAAC (S/. 393,9 miles).
  - Ampliación de la infraestructura y equipamiento de aulas para las nuevas carreras profesionales de la UNAMAD (S/. 314,9 miles).
- Entre los principales proyectos ejecutados por el **Gobierno Regional**, destacan:
  - Mejoramiento de los servicios educativos de la I.E.I. N° 366 Nueva Arequipa del Distrito de Inambari, provincia de Tambopata (S/. 412,8 miles).
  - Mejoramiento de los servicios educativos de la I.E.I. N° 382 Alejandro Toledo del distrito de Laberinto, provincia de Tambopata (S/. 375,3 miles).
- Por último, en los **Gobiernos Locales**, destacan los siguientes proyectos:
  - Mejoramiento vial del Jr. Pueblo Unido en el AA.HH. Pueblo Unido del distrito de Huepetuhe (S/. 302,7 miles).
  - Mejoramiento y ampliación de los servicios de saneamiento básico integral en la comunidad de Itahuania del distrito de Manu (S/. 206,0 miles).

El Índice de Confianza Empresarial Regional (ICER), en el mes de mayo de 2015, se ubicó en 57 puntos, mayor en 17 puntos, frente a similar mes de 2014.

## Índice de Confianza Empresarial Regional (ICER) (Índice de Difusión en puntos)

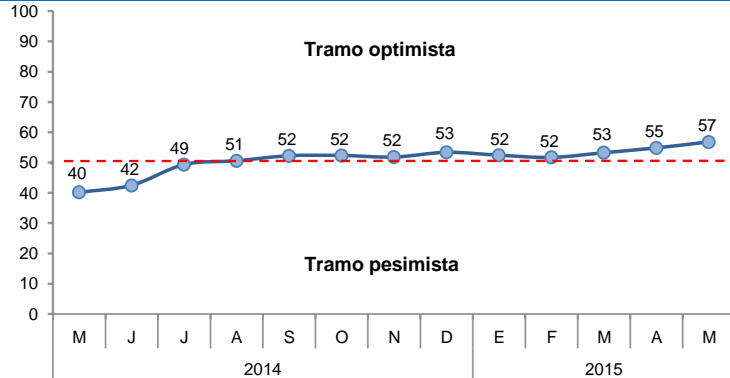

- Para los próximos tres meses, el índice de expectativas de demanda se ubicó en 62 puntos, similar a lo registrado en el mes de abril. Las empresas de los sectores comercio y manufactura esperan tener mayor demanda en los próximos tres meses.
- Con relación a las expectativas de contratación de personal para los próximos tres meses, el índice permaneció en 57 puntos. Las empresas que esperan contratar más personal, están comprendidas en el sector manufactura.

## Expectativa de Demanda de sus Productos a 3 Meses

Indique su previsión para los próximos tres meses respecto a la demanda de los productos de su empresa.

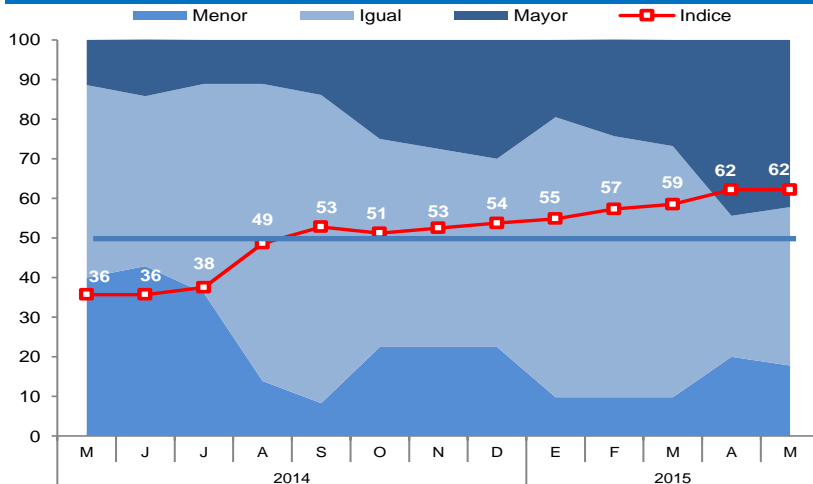

## Expectativa de Contratación de Personal a 3 Meses

Indique su previsión para los próximos tres meses respecto al número de personal empleado en su empresa.

