



Madre de Dios: Síntesis de Actividad Económica - Febrero 2015 -

Departamento de Estudios Económicos
Sucursal Cusco

Martes, 28 de abril de 2015

El Banco Central de Reserva del Perú (BCRP) ha considerado presentar un conjunto de indicadores sectoriales de actividad económica con la finalidad de poder realizar el seguimiento del desempeño de la economía departamental. Para el sector real, se ha utilizado el Valor Bruto de Producción a precios del año 2007 para los sectores disponibles. Cabe señalar que a partir de enero 2014, el Instituto Nacional de Estadística (INEI) ha realizado el cambio de año base (de 1994 a 2007) para la construcción del Producto Bruto Interno (PBI) nacional, estando en elaboración la desagregación departamental. En la medida que se publique referida información, el BCRP volvería a elaborar para cada departamento un indicador agregado de actividad económica.

En febrero, la producción agropecuaria se incremento en 21,0 por ciento, frente a similar mes del año 2014. De igual modo, se expandió la producción pesquera (33,0 por ciento) y la actividad minera (2,4 por ciento).

Actividad Primaria

- El **sector agropecuario** aumentó 21,0 por ciento interanual en febrero de 2015, por la mayor producción de arroz (46,9 por ciento), maíz amarillo (42,8 por ciento) y pasto brachiaria (22,2 por ciento). Entre enero y febrero, la producción agropecuaria acumuló un crecimiento de 12,6 por ciento.
- El **sector pesca** creció 33,0 por ciento, debido a la mayor extracción de paco (40,3 por ciento). Hasta el mes de febrero de 2015, el sector acumuló una expansión de 68,5 por ciento interanual.
- La **actividad minera** se expandió 2,4 por ciento interanual. El resultado fue determinado por la mayor extracción de oro. En términos acumulados, durante enero - febrero de 2015, la producción minera se contrajo 18,7 por ciento.

Evolución de la producción agropecuaria 1/

(Var.% real respecto a similar mes del año anterior)

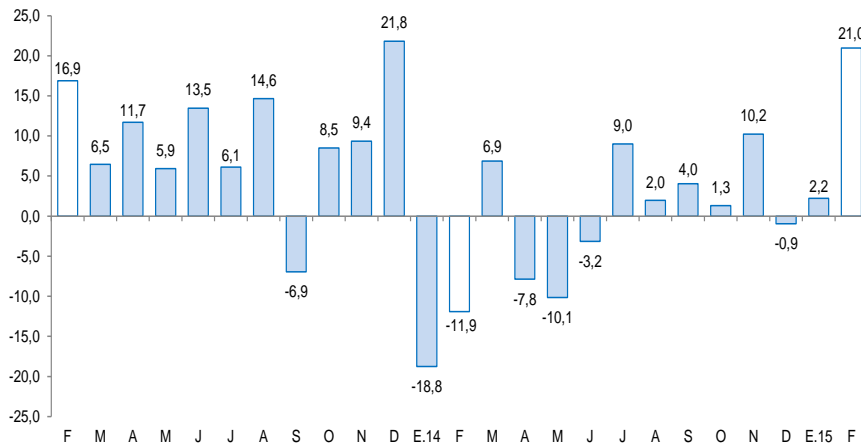

1/ A precios de 2007
Fuente: Ministerio de Agricultura y Riego

Evolución de la producción minera 1/

(Var.% real respecto a similar mes del año anterior)

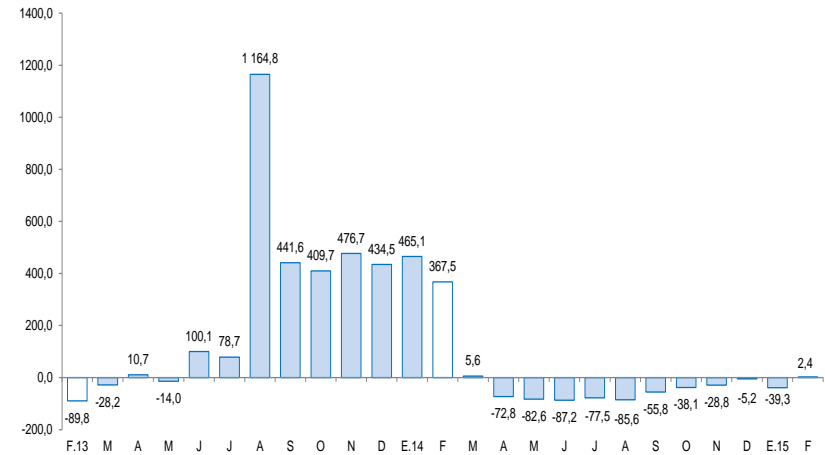

1/ A precios de 2007
Fuente: MINEM

En febrero, creció el número de arribos a los establecimientos de hospedaje (24,1 por ciento) y el empleo (3,1 por ciento). Por otro lado, disminuyó el gasto público de capital (-69,1 por ciento) y el crédito (-3,7 por ciento).

- El número de **arribos a los establecimientos de hospedaje**, en febrero de 2015, se expandió 24,1 por ciento interanual, debido al incremento de arribos de los turistas extranjeros (24,4 por ciento) y nacionales (24,0 por ciento). El número acumulado de arribos al mes de febrero de 2015 fue de 50 374 personas, resultando mayor en 6,4 por ciento.
- El **empleo formal** en las empresas de más de 10 trabajadores, en la ciudad de Puerto Maldonado, se incrementó en 3,1 por ciento en febrero, por la mayor demanda laboral de los sectores: manufactura (97,1 por ciento), extractiva (15,0 por ciento) y transporte, almacenes y comunicaciones (13,7 por ciento).
- El **crédito** (S/. 487 millones) disminuyó 3,7 por ciento, en términos nominales, respecto al saldo de febrero del año 2014. Asimismo, la financiación a empresas decreció 7,5 por ciento; mientras que, el crédito a personas se incrementó en 8,4 por ciento.
- El **gasto de capital** (S/. 4,0 millones) se redujo 69,1 por ciento interanual, en términos reales, por el menor gasto en el Gobierno Nacional (-88,0 por ciento), en los Gobiernos Locales (-73,2 por ciento) y en el Gobierno Regional (-9,3 por ciento). Durante enero – febrero de 2015, el gasto de capital declinó 63,8 por ciento interanual.

Otros indicadores de actividad económica

(Variación % respecto a similar mes del año anterior)

| | Set.14 | Oct.14 | Nov.14 | Dic.14 | Ene.15 | Feb.15 |
|---|--------|--------|---------|--------|---------|---------|
| Arribos a los establecimientos de hospedaje | ↓ -3,5 | ↑ 7,6 | ↑ 5,4 | ↑ 1,7 | ↓ -7,8 | ↑ 24,1 |
| Empleo formal urbano 1/ | ↑ 1,5 | ↑ 13,9 | ↑ 9,4 | ↑ 3,3 | ↓ -2,5 | ↑ 3,1 |
| Crédito total 2/ | ↑ 5,2 | ↑ 2,2 | ↓ -0,3 | ↓ -2,9 | ↓ -3,3 | ↓ -3,7 |
| Crédito de consumo 2/ | ↑ 13,9 | ↑ 12,2 | ↑ 10,2 | ↑ 9,4 | ↑ 9,2 | ↑ 8,7 |
| Crédito hipotecario 2/ | ↑ 2,7 | ↑ 3,6 | ↑ 3,3 | ↑ 7,2 | ↑ 3,7 | ↑ 5,5 |
| Gasto de capital 3/ | ↑ 24,4 | ↓ -1,9 | ↓ -89,7 | ↑ 21,7 | ↓ -34,0 | ↓ -69,1 |

1/ En empresas de 10 a más trabajadores situadas en la ciudad de Puerto Maldonado.

2/ En términos nominales.

3/ En términos reales.

Fuentes: BCRP - Sucursal Cusco, MINCETUR, MTPE, SBS y MEF.

El febrero, la actividad agropecuaria aumentó 21,0 por ciento interanual, explicado por la mayor producción de arroz (46,9 por ciento), maíz amarillo (42,8 por ciento) y pasto brachiaria (22,2 por ciento). Entre enero y febrero, la producción agropecuaria acumuló una expansión de 12,6 por ciento.

Producción de principales productos agropecuarios 1/ (Miles de toneladas)

| Subsectores | Estructura Porcentual 2013 2/ | Febrero | | | | Enero - Febrero | | | |
|--|-------------------------------------|---------|------|-------------|-----------------------------------|-----------------|-------|-------------|-----------------------------------|
| | | 2014 | 2015 | Var. % | Contribución al crecimiento 3/ | 2014 | 2015 | Var. % | Contribución al crecimiento 3/ |
| AGRÍCOLA | 52,5 | | | 32,3 | 19,8 | | | 24,0 | 13,4 |
| Orientada al mercado externo 2/ | 9,5 | | | 42,6 | 9,0 | | | 42,6 | 6,0 |
| Maíz amarillo | 8,2 | 3,2 | 4,6 | 42,8 | 8,8 | 3,8 | 5,5 | 42,7 | 5,8 |
| Cacao | 0,5 | 0,0 | 0,0 | 22,2 | 0,1 | 0,0 | 0,0 | 30,8 | 0,1 |
| Café | 0,1 | 0,0 | 0,0 | - | - | 0,0 | 0,0 | - | - |
| Caña de azúcar | 0,0 | 0,0 | 0,0 | - | - | 0,0 | 0,0 | - | - |
| Palta | 0,5 | 0,0 | 0,0 | - | - | 0,0 | 0,0 | - | - |
| Mango | 0,2 | 0,0 | 0,0 | - | - | 0,0 | 0,0 | - | - |
| Achiote | 0,0 | 0,0 | 0,0 | - | - | 0,0 | 0,0 | - | - |
| Orientada al mercado interno 2/ | 43,0 | | | 26,8 | 10,8 | | | 17,7 | 7,5 |
| Arroz | 4,6 | 1,3 | 1,9 | 46,9 | 5,0 | 2,2 | 2,7 | 26,8 | 2,6 |
| Pasto Brachiaria | 22,3 | 52,6 | 64,2 | 22,2 | 4,0 | 103,0 | 120,7 | 17,1 | 3,4 |
| Plátano | 6,0 | 1,3 | 1,6 | 28,8 | 1,2 | 2,7 | 3,0 | 11,5 | 0,6 |
| Maíz choclo | 0,1 | 0,0 | 0,1 | - | - | 0,2 | 0,2 | -12,1 | -0,1 |
| Piña | 0,8 | 0,2 | 0,3 | 50,8 | 0,3 | 0,3 | 0,6 | 86,2 | 0,6 |
| Pasto yarahua | 0,9 | 0,6 | 1,4 | 128,9 | 0,3 | 1,3 | 2,1 | 62,7 | 0,2 |
| Papaya | 2,2 | 0,9 | 0,9 | 3,5 | 0,1 | 1,3 | 1,7 | 27,2 | 0,6 |
| Copoazú | 0,5 | 0,0 | 0,1 | 8,3 | 0,1 | 0,1 | 0,1 | 20,2 | 0,1 |
| PECUARIO | 47,5 | | | 3,0 | 1,2 | | | -2,0 | -0,9 |
| Carne de ave 4/ | 25,0 | 0,6 | 0,6 | 4,6 | 1,0 | 1,2 | 1,1 | -4,9 | -1,2 |
| Carne de vacuno 4/ | 11,2 | 0,3 | 0,3 | 1,4 | 0,1 | 0,5 | 0,6 | 2,2 | 0,2 |
| Huevo | 5,7 | 0,1 | 0,1 | 3,3 | 0,1 | 0,2 | 0,3 | 4,5 | 0,2 |
| Carne de porcino 4/ | 1,2 | 0,0 | 0,0 | 6,9 | 0,1 | 0,1 | 0,1 | 7,1 | 0,1 |
| Carne de ovino 4/ | 0,4 | 0,0 | 0,0 | -9,1 | 0,0 | 0,0 | 0,0 | -9,5 | 0,0 |
| Leche | 3,9 | 0,4 | 0,4 | -3,4 | -0,1 | 0,8 | 0,7 | -3,3 | -0,1 |
| SECTOR AGROPECUARIO | 100,0 | | | 21,0 | 21,0 | | | 12,6 | 12,6 |

1/ Cifras preliminares.

2/ A precios de 2007.

3/ En base a la estructura de similar periodo de 2014.

4/ Peso neto.

Fuente: MINAGRI - Madre de Dios.

Elaboración: BCRP, Sucursal Cusco. Departamento de Estudios Económicos.

- La mayor **producción agrícola**, en febrero, se registró en los cultivos destinados al mercado externo (42,6 por ciento) y al mercado interno (26,8 por ciento). En el primer grupo, destacó el incremento de la producción de maíz amarillo (42,8 por ciento). En el segundo grupo, se incrementó la producción de arroz (46,9 por ciento) y pasto brachiaria (22,2 por ciento). Entre enero y febrero de 2015, la producción se incrementó en 24,0 por ciento, determinado por la mayor producción de maíz amarillo (42,7 por ciento), arroz (26,8 por ciento) y pasto brachiaria (17,1 por ciento).
- La **producción pecuaria**, en febrero, aumentó 3,0 por ciento interanual, principalmente por la mayor producción de carne de ave (4,6 por ciento) y carne de vacuno (1,4 por ciento). En el acumulado de enero – febrero, la producción se contrajo en 2,0 por ciento, debido a la menor producción de carne de ave (-4,9 por ciento) y leche (-3,3 por ciento).

En febrero, el sector pesca creció 33,0 por ciento, en comparación a similar mes del año 2014. Hasta el mes de febrero de 2015, el sector acumuló una expansión de 68,5 por ciento interanual.

Producción pesquera 1/ (En TM)

| | Febrero | | | Enero - Febrero | | |
|-------------------------------|---------|------|-------------|-----------------|------|-------------|
| | 2014 | 2015 | Var. % | 2014 | 2015 | Var. % |
| Consumo Humano Directo | | | | | | |
| Fresco 2/ | 35 | 47 | 33,0 | 63 | 106 | 68,5 |
| SECTOR PESCA | | | 33,0 | | | 68,5 |

1/ A precios de 2007. Cifras preliminares.

2/ Información proporcionada por la Dirección Regional de la Producción - Madre de Dios.

Fuente: Ministerio de la Producción.

Elaboración: BCRP, Sucursal Cusco. Departamento de Estudios Económicos.

- En febrero, la **producción pesquera** creció 33,0 por ciento interanual, el resultado se debe principalmente a la mayor producción de paco (40,3 por ciento).
- Entre enero - febrero de 2015, el sector acumuló una expansión de 68,5 por ciento interanual, por la mayor producción de paco (63,3 por ciento).

La producción minera en febrero, se expandió 2,4 por ciento interanual. El resultado fue determinado por la mayor extracción de oro. En términos acumulados, durante enero - febrero de 2015, la producción minera se contrajo 18,7 por ciento.

Producción Minera 1/

(Var. % real respecto al mismo periodo del año anterior)

| Mineral | Estructura Porcentual 2012 2/ | Febrero | | | Contribución 3/ | Enero - Febrero | | | Contribución 3/ |
|-----------------------|-------------------------------------|---------|--------|------------|--------------------|-----------------|--------|--------------|--------------------|
| | | 2014 | 2015 | Var.% | | 2014 | 2015 | Var.% | |
| Oro (Onzas Troy) | 100,0 | 31 889 | 32 667 | 2,4 | 2,4 | 64 715 | 52 585 | -18,7 | -18,7 |
| SECTOR MINERÍA | 100,0 | | | 2,4 | 2,4 | | | -18,7 | -18,7 |

1/ Cifras preliminares.

2/ A precios de 2007.

3/ En base a la estructura de similar periodo de 2014.

Fuente: Ministerio de Energía y Minas.

Elaboración: BCRP, Sucursal Cusco. Departamento de Estudios Económicos.

- En febrero de 2015, la **actividad minera** se expandió 2,4 por ciento, respecto a similar mes del año pasado, el resultado fue determinado por la mayor extracción de oro.
- El **precio promedio del oro** en febrero de 2015, fue US\$/oz.tr. 1 227,2, menor en 2,0 por ciento respecto al mes anterior (US\$/oz.tr. 1 251,9).

Evolución de la producción minera 1/

(Var.% real respecto a similar mes del año anterior)

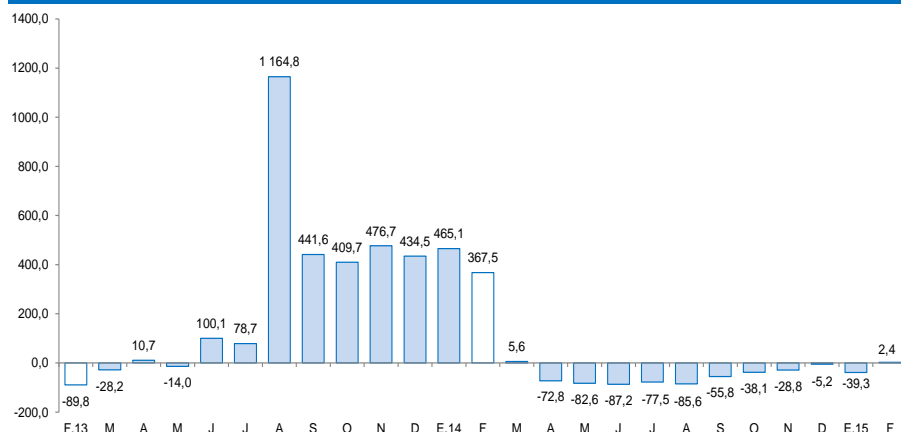

1/ A precios de 2007

Fuente: MINEM

Cotización internacional de oro

(US\$/oz.tr. promedio mensual – London Metal Exchange)

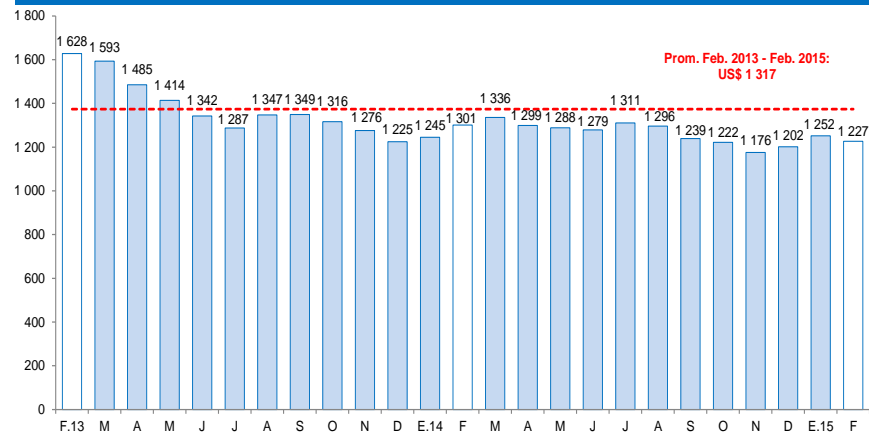

Fuente: Consejo Mundial de Oro.

En febrero de 2015, el empleo en empresas de más de 10 trabajadores, en la ciudad de Puerto Maldonado, se incrementó en 3,1 por ciento. Durante enero – febrero de 2015, el empleo formal creció 0,3 por ciento.

Ciudad de Puerto Maldonado: Índice mensual de empleo en empresas privadas formales de 10 a más trabajadores (Diciembre 2010 = 100) 1/

| | Febrero | | | Enero - Febrero | | |
|--|-------------|-------------|------------|-----------------|-------------|------------|
| | 2014 | 2015 | Var.% | 2014 | 2015 | Var.% |
| Extractiva 2/ | 76,0 | 87,4 | 15,0 | 76,7 | 77,8 | 1,5 |
| Industria manufacturera | 27,0 | 53,2 | 97,1 | 29,4 | 45,4 | 54,4 |
| Comercio | 102,6 | 88,5 | -13,7 | 102,9 | 88,0 | -14,4 |
| Transporte, almacenes y comunicaciones | 65,9 | 74,9 | 13,7 | 66,3 | 79,6 | 20,0 |
| Servicios 3/ | 87,4 | 79,5 | -9,0 | 88,8 | 81,5 | -8,2 |
| Total | 69,1 | 71,3 | 3,1 | 70,2 | 70,4 | 0,3 |

Nota: La información corresponde al primer día de cada mes.

1/ Cifras preliminares.

2/ Conformada por las subramas agricultura, pesca y minería.

3/ Conformada por las subramas servicios prestados a empresas, restaurantes y hoteles, establecimientos financieros, enseñanza, servicios sociales y comunales; y electricidad, gas y agua.

Fuente: MTPE - Encuesta Nacional de Variación del Empleo (ENVME).

Elaboración: BCRP, Sucursal Cusco. Departamento de Estudios Económicos.

- El **empleo** en la ciudad de Puerto Maldonado, en empresas privadas formales de 10 a más trabajadores, se incrementó en 3,1 por ciento interanual. En el mes de febrero de 2015, el ascenso del empleo se debió a la mayor demanda laboral de los sectores: manufactura (97,1 por ciento), extractiva (15,0 por ciento) y transporte, almacenes y comunicaciones (13,7 por ciento). Durante enero – febrero de 2015, el empleo formal creció 0,3 por ciento.

Ciudad de Puerto Maldonado: Evolución del empleo formal urbano

(Var.% con respecto a similar mes del año anterior)

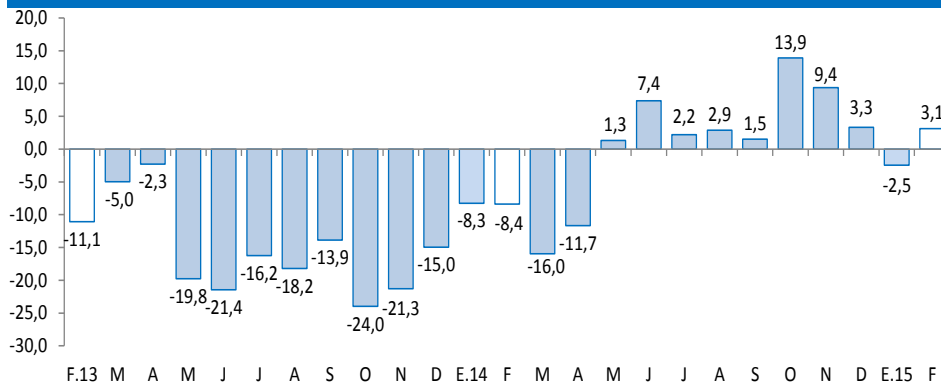

Fuente: Ministerio de Trabajo y Promoción del Empleo.

En febrero, el crédito (S/. 487 millones) disminuyó 3,7 por ciento, en términos nominales, respecto al saldo de febrero del año 2014. Asimismo, la financiación a empresas decreció 7,5 por ciento; mientras que, el crédito a personas se incrementó en 8,4 por ciento.

Crédito

(Saldos a fin de periodo en millones de nuevos soles)

| | FEBRERO | | | |
|-----------------------------------|------------|------------|--------------------|--------------------------|
| | 2014 | 2015 | Estruct. % 2015 | Var. Nom. 2015 / 2014 |
| Banco de la Nación 1/ | 17 | 23 | 4,8 | 33,9 |
| Agrobanco 2/ | 0 | 13 | 2,7 | - |
| Banca múltiple | 140 | 145 | 29,8 | 3,6 |
| Instituciones no bancarias | 348 | 305 | 62,7 | -12,3 |
| Cajas Municipales | 315 | 265 | 54,4 | -15,9 |
| Financieras | 33 | 40 | 8,3 | 21,5 |
| TOTAL | 506 | 487 | 100,0 | -3,7 |
| Empresas | 387 | 358 | 73,6 | -7,5 |
| Personas | 119 | 129 | 26,4 | 8,4 |
| Consumo | 107 | 117 | 24,0 | 8,7 |
| Hipotecario | 11 | 12 | 2,4 | 5,5 |
| En MN | 491 | 474 | 97,4 | -3,5 |
| En ME | 14 | 13 | 2,6 | -11,7 |

1/ Considera solo los créditos de consumo e hipotecario.

2/ No considera los créditos a las demás empresas del sistema financiero.

Fuente: SBS y AFP.

Elaboración: BCRP, Sucursal Cusco. Departamento de Estudios Económicos.

- La **morosidad** en enero de 2015 fue de 9,5 por ciento, 2,2 puntos porcentuales más, respecto al mismo mes de 2014. La morosidad en las instituciones no bancarias (10,0 por ciento), se incrementó en 1,9 puntos porcentuales. Asimismo, en la banca múltiple (10,7 por ciento) aumentó 4,9 puntos porcentuales.

Evolución del crédito

(Var.% real con respecto a similar mes del año anterior)

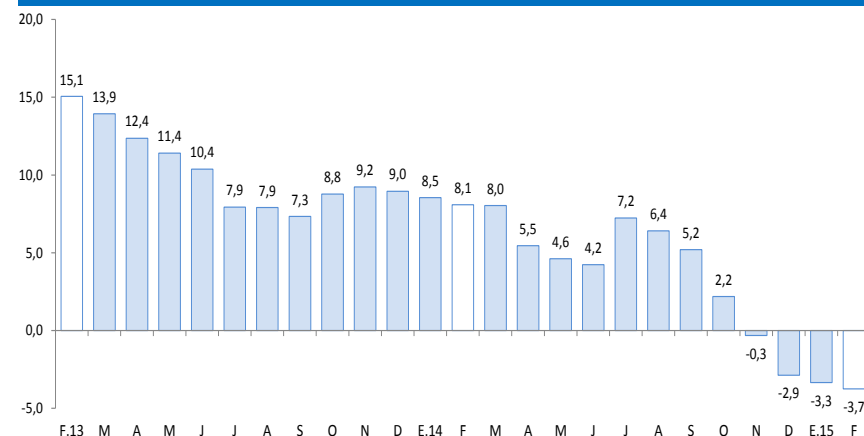

Tasa de morosidad 1/

(Porcentaje)

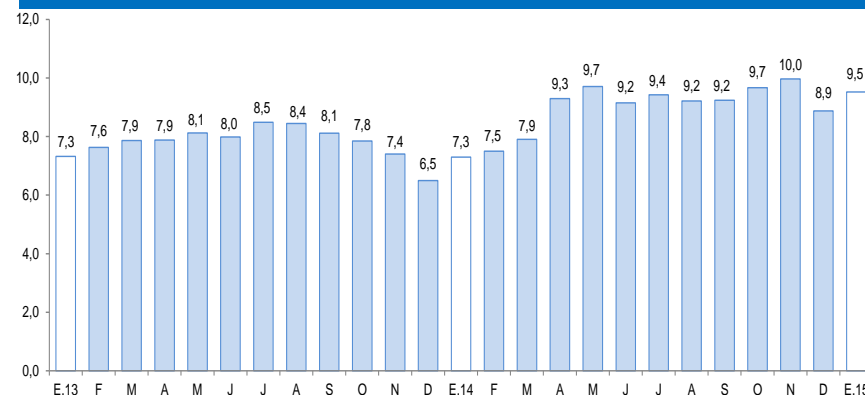

1/ Morosidad = (créditos vencidos + créditos en cobranza judicial) / colocaciones brutas.

Los depósitos en el departamento de Madre de Dios, cuyo saldo fue de S/. 232 millones, crecieron 6,7 por ciento, respecto a similar mes de 2014. El resultado obedeció a la mayor captación de depósitos de ahorro (8,8 por ciento), a la vista (5,5 por ciento) y a plazo (3,2 por ciento).

Depósitos

(Saldos a fin de periodo en millones de nuevos soles)

| | A FEBRERO | | | |
|-----------------------------------|------------|------------|--------------------|--------------------------|
| | 2014 | 2015 | Estruct. % 2015 | Var. Nom. 2015 / 2014 |
| Banco de la Nación | 45 | 45 | 19,4 | -0,4 |
| Banca múltiple | 93 | 108 | 46,3 | 16,1 |
| Instituciones no bancarias | 80 | 80 | 34,3 | -0,2 |
| Cajas Municipales | 79 | 78 | 33,6 | -0,8 |
| Financieras | 1 | 2 | 0,7 | 39,4 |
| TOTAL | 218 | 232 | 100,0 | 6,7 |
| Vista | 57 | 60 | 25,9 | 5,5 |
| Ahorro | 112 | 122 | 52,4 | 8,8 |
| A plazo | 49 | 50 | 21,7 | 3,2 |
| En MN | 195 | 203 | 87,4 | 4,3 |
| En ME | 23 | 29 | 12,6 | 27,2 |

Fuente: SBS y AFP.

Elaboración: BCRP, Sucursal Cusco. Departamento de Estudios Económicos.

Evolución de los depósitos

(Var. % real con respecto a similar mes del año anterior)

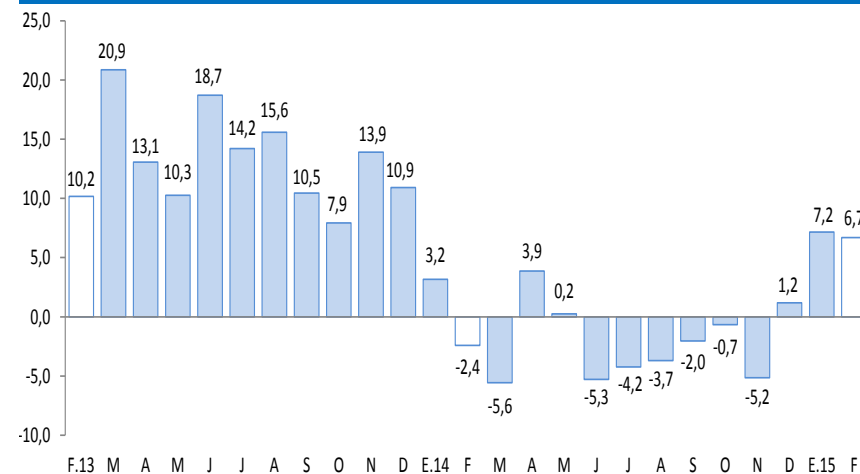

El gasto de capital disminuyó 69,1 por ciento, respecto a febrero del año 2014. Durante enero – febrero de 2015, el gasto de capital se contrajo 63,8 por ciento interanual.

Gasto de capital 1/ 2/ (En millones de nuevos soles)

| | Febrero | | | Enero - Febrero | | |
|--------------------------|-----------|----------|--------------|-----------------|----------|--------------|
| | 2014 | 2015 | Var %real | 2014 | 2015 | Var %real |
| Gobierno Nacional | 9 | 1 | -88,0 | 9 | 2 | -83,6 |
| Gobierno Regional | 3 | 3 | -9,3 | 4 | 4 | -17,2 |
| Gobiernos Locales | 1 | 0 | -73,2 | 1 | 0 | -76,0 |
| Inversión Pública | 13 | 4 | -69,1 | 15 | 6 | -63,8 |

1/ Información actualizada al 28 de febrero de 2015.

2/ Comprende gastos en formación bruta de capital, y otros gastos de capital, en términos brutos.

Fuente: Ministerio de Economía y Finanzas.

Elaboración: BCRP, Sucursal Cusco. Departamento de Estudios Económicos.

Evolución del gasto de capital (Var.% real con respecto a similar mes del año anterior)

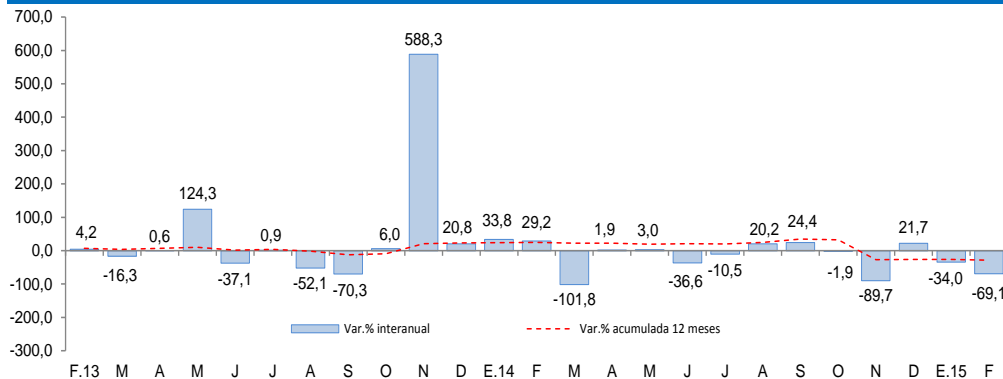

Fuente: Ministerio de Economía y Finanzas.

- El **gasto de capital** en Madre de Dios, correspondiente a los tres niveles de gobierno, totalizó en febrero S/. 4 millones, 69,1 por ciento menos, respecto a similar mes del año 2014. Explicado por el menor gasto en el Gobierno Nacional (-88,0 por ciento), en los Gobiernos Locales (-73,2 por ciento) y en el Gobierno Regional (-9,3 por ciento).
- Los **principales proyectos** desarrollados por el **Gobierno Nacional** en febrero, fueron:
 - Ampliación de infraestructura y equipamiento de aulas para las nuevas carreras profesionales de la UNAMAD (S/. 515,6 miles).
 - Construcción del puente río carbón (S/. 201,2 miles).
- Entre los principales proyectos ejecutados por el **Gobierno Regional**, destacan:
 - Ampliación y mejoramiento del servicio educativo de la I.B.R N° 52034 Raúl Vargas Quiroz de la localidad de Alegría, distrito de Las Piedras, provincia de Tambopata (S/. 247,7 miles).
 - Mejoramiento en la prestación de servicios educativos en la Institución Educativa Santa Cruz (S/. 236,3 miles).
- Por último, en los **Gobiernos Locales**, destacan los siguientes proyectos:
 - Mejoramiento vial del pasaje Teresa Gonzales y de la calle José Gálvez del AA.HH Monterrico de la ciudad de Puerto Maldonado, provincia de Tambopata (S/. 55,7 miles).
 - Mejoramiento de los Servicios Educativos en la Institución Educativa N° 52035 de los niveles de primaria y secundaria del centro poblado San Bernardo, provincia de Tambopata (S/. 33,1 miles).

El Índice de Confianza Empresarial Regional (ICER), en el mes de febrero de 2015, se mantuvo en 52 puntos, mayor en 4 puntos, frente a similar mes de 2014.

Índice de Confianza Empresarial Regional (ICER) (Índice de Difusión en puntos)

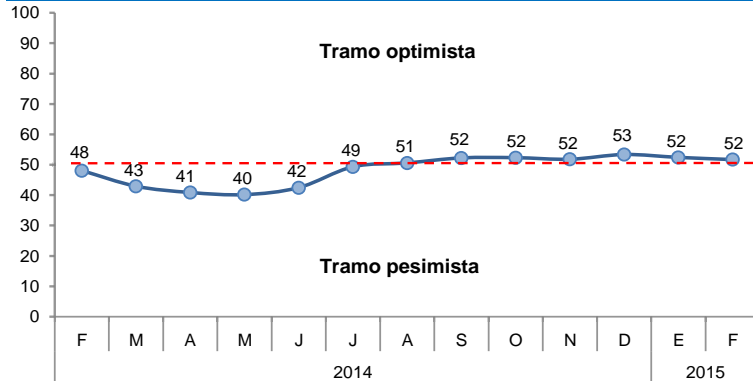

- Para los próximos tres meses, el índice de expectativas de demanda registró 57 puntos, manteniéndose en el tramo optimista. Las empresas de los sectores servicios y manufactura esperan tener mayor demanda en los próximos tres meses.
- Con relación a las expectativas de contratación de personal para los próximos tres meses, el índice se ubicó en 56 puntos. Las empresas que esperan contratar más personal, están comprendidas en el sector servicios.

Expectativa de Demanda de sus Productos a 3 Meses

Indique su previsión para los próximos tres meses respecto a la demanda de los productos de su empresa.

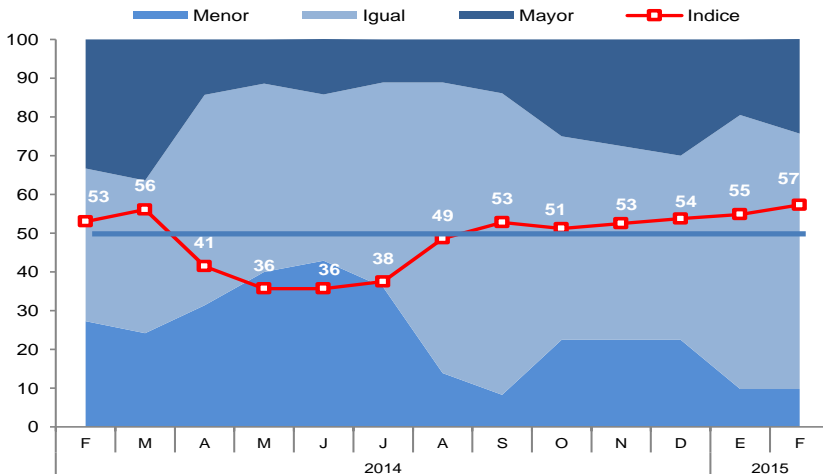

Expectativa de Contratación de Personal a 3 Meses

Indique su previsión para los próximos tres meses respecto al número de personal empleado en su empresa.

