



# Apurímac: Síntesis de Actividad Económica - Diciembre 2015

Departamento de Estudios Económicos  
Sucursal Cusco

Martes, 08 de marzo de 2016

*El Banco Central de Reserva del Perú (BCRP) ha considerado presentar un conjunto de indicadores sectoriales de actividad económica con la finalidad de poder realizar el seguimiento del desempeño de la economía departamental. Para el sector real, se ha utilizado el Valor Bruto de Producción a precios del año 2007 para los sectores disponibles. Cabe señalar que a partir de enero 2014, el Instituto Nacional de Estadística (INEI) ha realizado el cambio de año base (de 1994 a 2007) para la construcción del Producto Bruto Interno (PBI) nacional, estando en elaboración la desagregación departamental. En la medida que se publique referida información, el BCRP volvería a elaborar para cada departamento un indicador agregado de actividad económica.*

La producción agropecuaria decreció 12,2 por ciento en diciembre; mientras que, la producción pesquera tuvo un comportamiento positivo de 3,3 por ciento. En el 2015, el sector agropecuario presentó un incremento de 3,4 por ciento; no obstante, la producción pesquera descendió 3,5 por ciento.

## Actividad Primaria

- El **sector agropecuario** decreció 12,2 por ciento interanual en diciembre, explicado básicamente por la menor producción agrícola (-21,3 por ciento). En el año 2015, este sector aumentó 3,4 por ciento, respecto al año 2014.
- El **sector pesca** creció 3,3 por ciento en diciembre, debido a la mayor extracción de pejerrey (42,5 por ciento). En el 2015, la producción pesquera bajó 3,5 por ciento, debido a la menor extracción de especies nativas, pejerrey y carpa .
- La **actividad minera** continuó mejorando. La extracción de oro fue de 10,8 mil onzas troy, la de plata 1,9 mil onzas troy, y se registró una producción de 6,7 mil TMF de cobre. En el año 2015, la producción de oro llegó a 73,9 mil onzas troy y la de plata a 53,1 mil onzas troy.

## Evolución de la producción agropecuaria 1/ (Var.% real respecto a similar mes del año anterior)

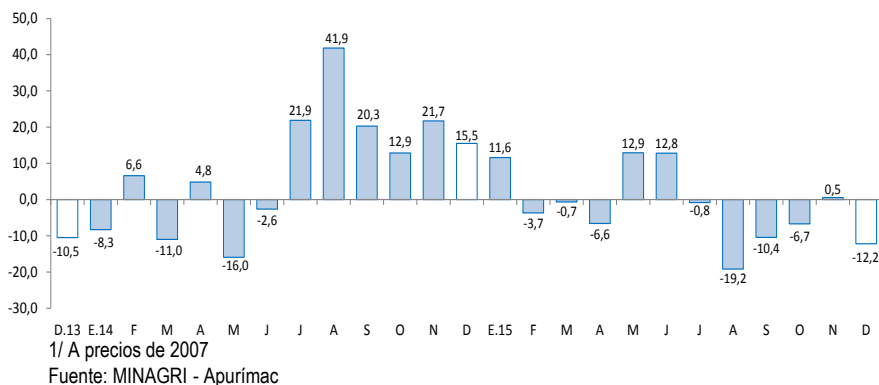

## Evolución de la producción pesquera 1/ (Var.% real respecto a similar mes del año anterior)

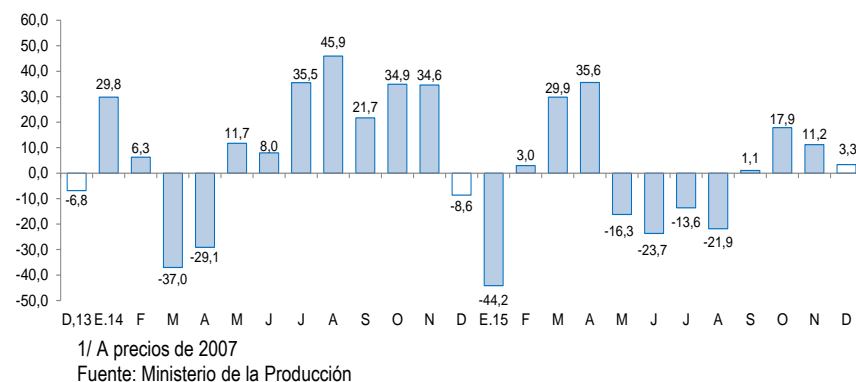

**En diciembre, el crédito se expandió 10,5 por ciento interanual, los arribos a los establecimientos de hospedaje 12,5 por ciento, y la inversión pública aumentó 47,0 por ciento.**

- El número de **arribos a los establecimientos de hospedaje**, en diciembre de 2015, creció 12,5 por ciento interanual, principalmente por la mayor afluencia de turistas extranjeros. En el año 2015, los arribos crecieron 0,6 por ciento, respecto al año 2014.
- El **crédito** (S/ 721 millones) se incrementó en 10,5 por ciento respecto a diciembre de 2014, asociado en mayor proporción al crecimiento del crédito de consumo e hipotecario 18,4 y 16,4 por ciento, respectivamente.
- La **inversión pública** en la región (S/ 279 millones), tuvo un ascenso de 47,0 por ciento interanual, en términos reales, debido a mayor gasto en los Gobiernos Locales y en el Gobierno Regional. En el año 2015, la inversión pública decreció 2,6 por ciento, respecto al año 2014.

## Otros indicadores de actividad económica

(Variación % respecto a similar mes del año anterior)

	Jul.15	Ago.15	Set.15	Oct.15	Nov.15	Dic.15
Arribos a los establecimientos de hospedaje	↓ -0,4	↓ -19,1	↑ 4,6	↑ 10,8	↑ 4,2	↑ 12,5
Crédito total 1/	↑ 10,0	↑ 9,5	↑ 10,1	↑ 10,7	↑ 10,8	↑ 10,5
Crédito de consumo 1/	↑ 15,2	↑ 15,7	↑ 16,1	↑ 17,1	↑ 17,3	↑ 18,4
Crédito hipotecario 1/	↑ 18,0	↑ 14,9	↑ 18,2	↑ 18,7	↑ 15,1	↑ 16,4
Inversión Pública 2/	↓ -14,7	↓ -27,8	↓ -4,8	↓ -10,6	↓ -9,6	↑ 47,0

1/ En términos nominales.

2/ En términos reales.

Fuentes: BCRP - Sucursal Cusco, MINCETUR, SBS Y MEF.

El sector agropecuario en el mes de diciembre decreció 12,2 por ciento, debido principalmente a la menor producción agrícola. En el año 2015, el sector creció 3,4 por ciento.

## Producción de principales productos agropecuarios 1/

(Miles de toneladas)

Subsectores	Estructura		Diciembre				Enero - Diciembre			
	Porcentual 2013 2/	2014	2015	Var. %	Contribución al crecimiento 3/	2014	2015	Var. %	Contribución al crecimiento 3/	
<b>AGRÍCOLA</b>	<b>76,3</b>			<b>-21,3</b>	<b>-11,8</b>			<b>4,8</b>	<b>3,6</b>	
<b>Orientada al mercado externo y agroindustria 2/</b>	<b>4,7</b>			<b>-75,6</b>	<b>-0,4</b>			<b>30,3</b>	<b>1,5</b>	
Anís	0,5	0,0	0,0	-100,0	-0,4	0,3	0,2	-11,1	0,0	
Tara	0,1	0,0	0,0	-100,0	0,0	1,6	1,6	5,1	0,0	
Maíz amarillo duro	0,8	0,0	0,0	-100,0	0,0	2,9	2,2	-23,2	-0,1	
Amaranto - Kiwicha	0,3	0,0	0,0	--	--	0,4	1,3	215,8	0,6	
Haba grano seco	1,6	0,0	0,0	--	--	6,3	6,7	6,5	0,1	
Palta	0,7	0,0	0,0	--	--	3,2	3,4	7,5	0,1	
Quinua	0,6	0,0	0,0	--	--	2,9	5,8	97,1	0,8	
Caña para alcohol	0,1	0,2	0,4	137,7	0,1	4,4	6,6	50,7	0,0	
<b>Orientada al mercado interno 2/</b>	<b>71,5</b>			<b>-20,8</b>	<b>-11,4</b>			<b>3,0</b>	<b>2,1</b>	
Maíz choclo	1,6	4,4	0,3	-93,1	-12,4	19,9	17,9	-10,4	-0,3	
Zapallo	0,2	0,2	0,0	-100,0	-0,5	3,4	3,5	2,7	0,0	
Haba grano verde	0,6	0,2	0,0	-100,0	-0,5	4,4	5,4	24,1	0,1	
Arveja grano verde	0,5	0,1	0,0	-100,0	-0,4	2,7	3,1	14,4	0,1	
Yuca	0,0	0,2	0,0	-100,0	-0,3	0,3	0,5	52,8	0,0	
Frijol grano seco	3,6	0,0	0,0	-100,0	-0,3	6,6	6,6	-0,4	0,0	
Lúcuma	0,0	0,0	0,0	-25,0	0,0	0,1	0,0	-48,7	0,0	
Frijol vainita	0,0	0,0	0,0	-6,7	0,0	0,2	0,6	194,1	0,1	
Tomate	0,3	0,0	0,0	-100,0	0,0	1,4	2,3	64,1	0,1	
Zanahoria	0,1	0,2	0,3	102,4	0,3	1,4	2,3	65,7	0,1	
Papa	37,9	12,1	12,3	1,3	0,4	358,1	363,0	1,4	0,5	
Ajo	0,1	0,0	0,2	3 233,3	0,6	0,2	0,7	322,0	0,1	
<b>PECUARIO</b>	<b>23,7</b>			<b>-0,9</b>	<b>-0,4</b>			<b>-1,0</b>	<b>-0,2</b>	
Fibra Alpaca	0,7	0,0	0,0	-5,9	-0,2	0,1	0,1	-6,2	0,0	
Leche fresca	6,4	1,8	1,8	-0,7	-0,1	32,6	32,7	0,2	0,0	
Carne de Vacuno 4/	8,0	0,9	0,8	-0,4	-0,1	9,7	9,6	-0,8	-0,1	
Carne de Porcino 4/	3,6	0,4	0,4	-0,5	0,0	4,1	4,0	-3,0	-0,1	
<b>SECTOR AGROPECUARIO</b>	<b>100,0</b>			<b>-12,2</b>	<b>-12,2</b>			<b>3,4</b>	<b>3,4</b>	

1/ Cifras preliminares

2/ A precios de 2007

3/ En base a la estructura porcentual de similar periodo de 2014

4/ Peso neto

Fuente: Ministerio de Agricultura y Riego

Elaboración: BCRP, Sucursal Cusco. Departamento de Estudios Económicos.

- El comportamiento negativo de la **producción agrícola** en el mes de diciembre, correspondió a la menor producción orientada al mercado externo y agroindustria (-75,6 por ciento) y al mercado interno (-20,8 por ciento). En el primer grupo destacó la menor producción de anís (-100,0 por ciento) y en el segundo grupo la disminución de maíz choclo (-93,1 por ciento). En el año 2015, la producción agrícola creció 4,8 por ciento, respecto al año 2014.
- La **producción pecuaria** tuvo un comportamiento negativo de 0,9 por ciento en diciembre, principalmente por la menor producción de fibra de alpaca (-5,9 por ciento) y leche fresca (-0,7 por ciento). En el año 2015, la producción pecuaria declinó 1,0 por ciento, debido a la menor producción de carne de porcino y carne de vacuno.

El sector pesca aumentó 3,3 por ciento interanual, por la mayor extracción de pejerrey. En el 2015, la producción pesquera disminuyó 3,5 por ciento.

### Producción pesquera 1/

(En TM)

	Diciembre			Enero - Diciembre		
	2014	2015	Var.%	2014	2015	Var.%
<b>Consumo Humano Directo</b>						
Fresco	10	10	0,0	151	141	-6,6
<b>SECTOR PESCA 2/</b>			<b>3,3</b>			<b>-3,5</b>

1/ Cifras preliminares

2/ A precios de 2007.

Fuente: PRODUCE - Apurímac

Elaboración: BCRP, Sucursal Cusco. Departamento de Estudios Económicos.

- La **producción en el sector pesca** creció 3,3 por ciento con respecto a diciembre del año 2014, debido a la mayor producción de pejerrey (42,5 por ciento).
- La producción pesquera , en el 2015, decreció 3,5 por ciento, debido a la menor producción de especies nativas (-44,1 por ciento), pejerrey (-36,5 por ciento) y carpa (-15,6 por ciento).

La producción minera continuó mejorando en diciembre. La extracción de oro llegó a 10,8 mil onzas troy, la de plata a 1,9 mil onzas troy y se registró producción de 6,7 mil TMF de cobre. El en año 2015, la producción de oro alcanzó 73,9 mil onzas troy y la de plata 53,1 mil onzas troy.

## Producción Minera 1/

(Var. % real respecto al mismo periodo del año anterior)

	Diciembre			Enero - Diciembre		
	2014	2015	Var. Absoluta	2014	2015	Var. Absoluta
<b>MINERÍA METÁLICA</b>						
Cobre (TMF)	0	6 667	6 667	0	6 667	6 667
Oro (Onzas troy)	0	10 819	10 819	24	73 924	73 900
Plata (Onzas troy)	0	1 897	1 897	32	53 081	53 049

1/ Cifras preliminares.

Fuente: Ministerio de Energía y Minas.

Elaboración: BCRP, Sucursal Cusco, Departamento de Estudios Económicos.

- En diciembre, la extracción de oro alcanzó 10 819 onzas troy, la producción de plata llegó a 1 897 onzas troy y se registró producción de 6 667 TMF de cobre.
- En el año 2015, la producción de oro fue de 73 924 onzas troy, significativamente superior a la registrada en el año previo (24 onzas troy). En cuanto a la producción de plata alcanzó 53 081 onzas troy.
- El precio promedio del oro, en diciembre de 2015, fue US\$/oz.tr. 1 068 menor en 1,6 por ciento respecto al mes anterior (US\$/oz.tr. 1 086).
- El precio promedio de la plata, en diciembre de 2015, fue US\$/oz.tr. 14.

## Cotización Internacional de oro

(US\$/oz.tr. Datos promedio del periodo – London Metal Exchange)

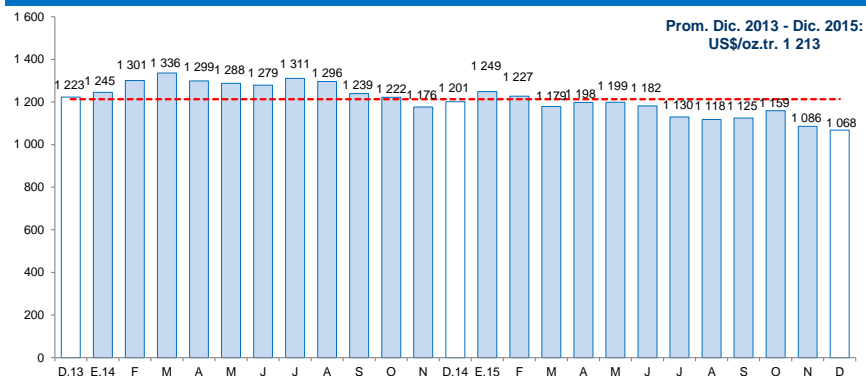

Fuente: Bloomberg y BCRP.

## Cotización Internacional de plata

(US\$/oz.tr. Datos promedio del periodo – H. Harman)

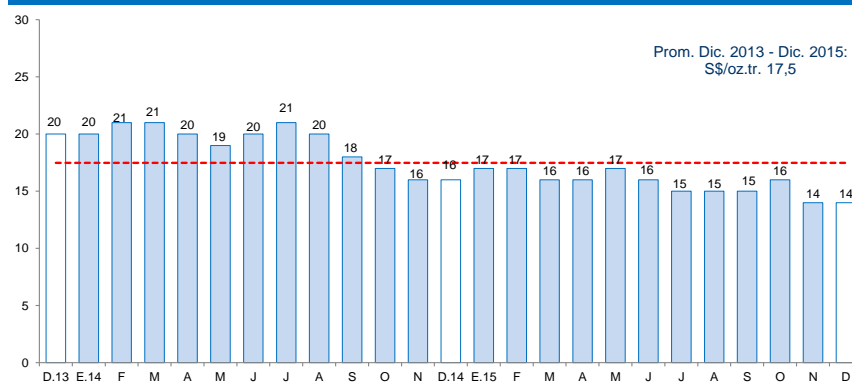

Fuente: Bloomberg y BCRP.

El crédito (S/ 721 millones) creció 10,5 por ciento con respecto a diciembre de 2014, asociado al incremento del crédito de la banca múltiple (53,9 por ciento).

## Crédito

(Saldos a fin de periodo en millones de soles)

	A Diciembre			
	2014	2015	Estruct. % 2015	Var. Nom. 2015/2014
<b>Banco de la Nación 1/</b>	<b>49</b>	<b>56</b>	<b>7,8</b>	<b>13,3</b>
<b>Agrobanco 2/</b>	<b>12</b>	<b>11</b>	<b>1,5</b>	<b>-8,0</b>
<b>Banca múltiple</b>	<b>108</b>	<b>166</b>	<b>23,1</b>	<b>53,9</b>
<b>Instituciones no bancarias</b>	<b>483</b>	<b>487</b>	<b>67,6</b>	<b>0,9</b>
Cajas Municipales	332	356	49,5	7,3
Cajas Rurales 3/	65	0	0,0	-100,0
Financieras 3/	86	131	18,1	52,2
Edpymes	0	0	0,0	-21,4
<b>TOTAL</b>	<b>652</b>	<b>721</b>	<b>100,0</b>	<b>10,5</b>
<b>A empresas</b>	<b>420</b>	<b>447</b>	<b>62,0</b>	<b>6,3</b>
<b>A personas</b>	<b>232</b>	<b>274</b>	<b>38,0</b>	<b>18,2</b>
Consumo	200	237	32,9	18,4
Hipotecario	32	37	5,1	16,4
En M/N	637	711	98,6	11,6
En ME	15	10	1,4	-35,9

1/ Considera sólo los créditos de consumo e hipotecario.

2/ No considera los créditos a las demás empresas del sistema financiero.

3/ Según resolución SBS N° 4655 - 2011, la SBS autorizó la escisión de la CRAC Credinka y posterior absorción por parte de Financiera Nueva Visión, cuya nueva razón social cambia a Financiera Credinka S.A.

Fuente: SBS y AFP.

Elaboración: BCRP, Sucursal Cusco. Departamento de Estudios Económicos.

- La **tasa de morosidad** en noviembre fue de 4,3 por ciento, presentando una variación positiva de 0,1 de punto porcentual respecto al mismo mes de 2014. En las instituciones no bancarias, la morosidad se situó en 4,4 por ciento y en la banca múltiple en 5,1 por ciento.

## Evolución del crédito

(Var. % con respecto a similar mes del año anterior)

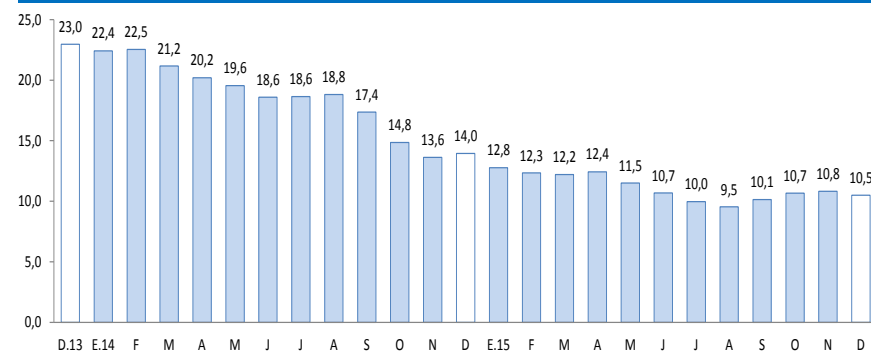

## Tasa de morosidad 1/

(Porcentaje)

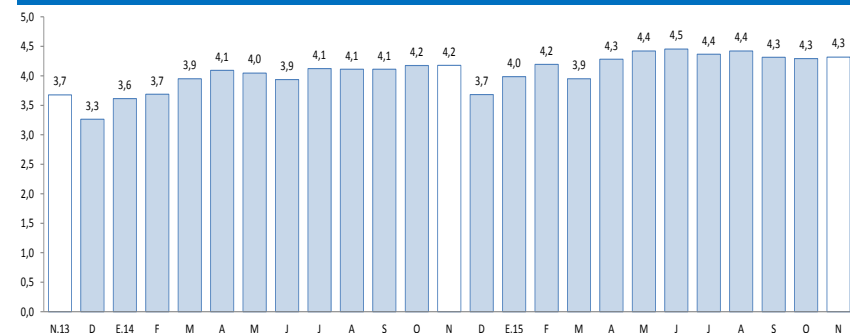

1/ Morosidad = (créditos vencidos + créditos en cobranza judicial) / colocaciones brutas.

El saldo de depósitos (S/ 832 millones) se incrementó en 36,7 por ciento, respecto a diciembre de 2014, debido al aumento de los depósitos a plazo (61,8 por ciento), a la vista (61,0 por ciento) y de ahorro (14,0 por ciento).

## Depósitos

(Saldos a fin de periodo en millones de soles)

	A Diciembre		Estruct. % 2015	Var. Nom. 2015/2014
	2014	2015		
<b>Banco de la Nación</b>	<b>195</b>	<b>267</b>	<b>32,0</b>	<b>36,8</b>
<b>Banca múltiple</b>	<b>279</b>	<b>409</b>	<b>49,2</b>	<b>46,9</b>
<b>Instituciones no bancarias</b>	<b>135</b>	<b>156</b>	<b>18,8</b>	<b>15,4</b>
Cajas Municipales	107	123	14,7	14,3
Cajas Rurales 1/	24	0	0,0	-100,0
Financieras 1/	4	34	4,1	789,5
<b>TOTAL</b>	<b>609</b>	<b>832</b>	<b>100,0</b>	<b>36,7</b>
Depósitos a la vista	131	212	25,4	61,0
Depósitos de ahorro	318	363	43,6	14,0
Depósitos a plazo	160	258	31,0	61,8
En M/N	576	787	94,5	36,7
En M/E	33	46	5,5	36,3

1/ Según resolución SBS N° 4655 - 2015, la SBS autorizó la escisión de la CRAC Credinka y posterior absorción por parte de Financiera Nueva Visión, cuya nueva razón social cambia a Financiera Credinka S.A.

Fuente: SBS y AFP.

Elaboración: BCRP, Sucursal Cusco. Departamento de Estudios Económicos.

## Evolución de los depósitos

(Var.% real con respecto a similar mes del año anterior)

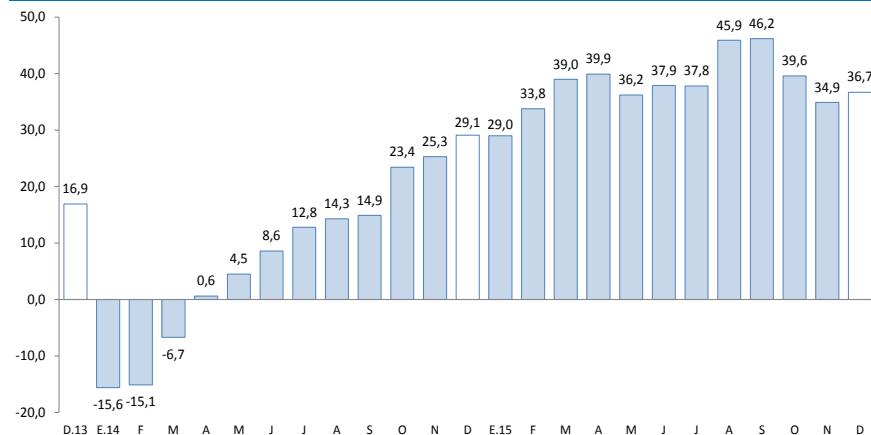



En diciembre, la inversión pública en la región (S/ 279 millones), creció 47,0 por ciento, respecto a similar mes de 2014. En el año 2015, la inversión pública presentó una caída de 2,6 por ciento.

## Inversión Pública (En millones de soles)

	Diciembre			Enero - Diciembre		
	2014	2015	Var % real	2014	2015	Var % real
Gobierno Nacional	58	28	-53,7	300	254	-18,1
Gobierno Regional	26	52	92,8	230	244	1,7
Gobiernos Locales	98	199	94,6	362	406	7,6
<b>Total</b>	<b>182</b>	<b>279</b>	<b>47,0</b>	<b>892</b>	<b>904</b>	<b>-2,6</b>

1/ Información actualizada al 31 de Diciembre de 2015.

2/ Comprende gastos en formación bruta de capital, y otros gastos de capital, en términos brutos.

Fuente: Ministerio de Economía y Finanzas.

Elaboración: BCRP, Sucursal Cusco. Departamento de Estudios Económicos.

## Evolución de la Inversión Pública

(Var.% real con respecto a similar mes del año anterior)

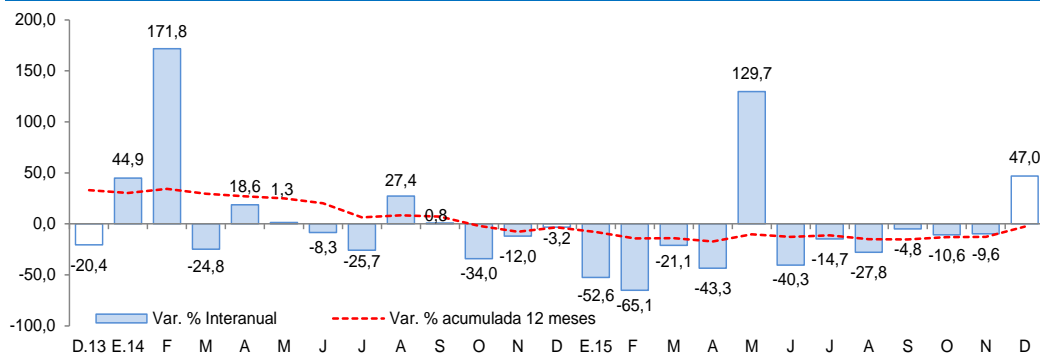

Fuente: Ministerio de Economía y Finanzas.

- La **inversión pública** en Apurímac creció para los Gobiernos Locales (94,6 por ciento) y Gobierno Regional (92,8 por ciento). En el año 2015, la inversión pública acumuló un total de S/ 904 millones, 2,6 por ciento, menor a lo registrado en el 2014. La inversión decreció para el Gobierno Nacional (-18,1 por ciento).
- El **principal proyecto** del **Gobierno Nacional** fue:  
-Rehabilitación y mejoramiento de la carretera Andahuaylas – Pampachiri – Negromayo (S/ 7,6 millones).
- En el **Gobierno Regional**, el principal proyecto ejecutado fue:  
-Mejoramiento de la oferta de servicios educativos del nivel inicial de las I.E.I. de las C.C. de Antuyo, Allahua, Chullupata Hualuyo, Llactacunca, Ocrabamba, Payancca y Punapampa, distrito de Tambobamba, provincia Cotabambas (S/ 2,0 millones).
- Por último, los **Gobiernos Locales** han invertido los mayores montos en:  
-Ampliación de los servicios de comercialización del mercado modelo de Andahuaylas, distrito de Andahuaylas (S/ 9,7 millones).

El Índice de Confianza Empresarial Regional (ICER), en el mes de diciembre de 2015, se ubicó en 59 puntos, menor al similar mes del 2014.

## Índice de Confianza Empresarial Regional (ICER) (Índice de Difusión en puntos)

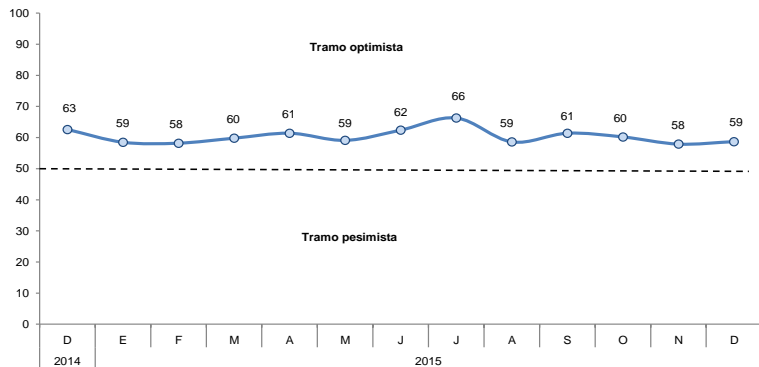

- El índice de las expectativas del nivel de la demanda de los productos de las empresas para los próximos 3 meses se mantuvo en 61 puntos.
- Con relación a la contratación de personal en los próximos 3 meses, el índice se ubicó en 60 puntos, 1 punto mayor al mes de noviembre.

## Expectativa de Demanda de sus Productos a 3 Meses

Indique su previsión para los próximos tres meses respecto a la demanda de los productos de su empresa.

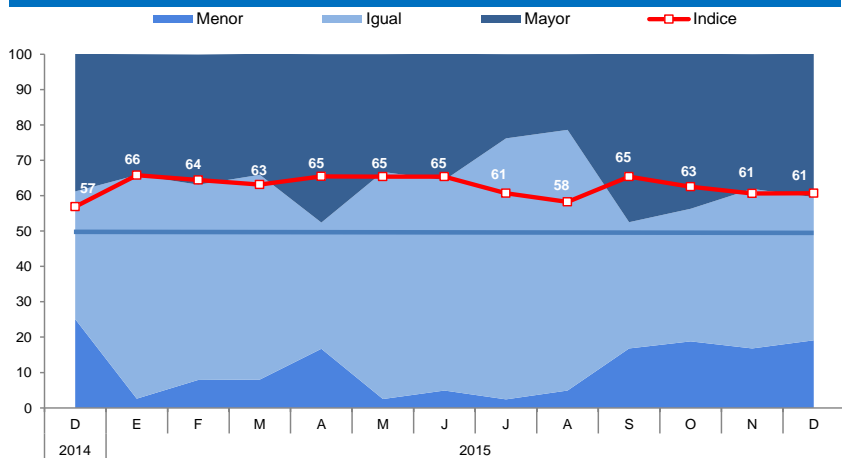

## Expectativa de Contratación de Personal a 3 Meses

Indique su previsión para los próximos tres meses respecto al número de personal empleado en su empresa.

