



Apurímac: Síntesis de Actividad Económica - Octubre 2015-

**Departamento de Estudios Económicos
Sucursal Cusco**

Jueves, 31 de diciembre de 2015

El Banco Central de Reserva del Perú (BCRP) ha considerado presentar un conjunto de indicadores sectoriales de actividad económica con la finalidad de poder realizar el seguimiento del desempeño de la economía departamental. Para el sector real, se ha utilizado el Valor Bruto de Producción a precios del año 2007 para los sectores disponibles. Cabe señalar que a partir de enero 2014, el Instituto Nacional de Estadística (INEI) ha realizado el cambio de año base (de 1994 a 2007) para la construcción del Producto Bruto Interno (PBI) nacional, estando en elaboración la desagregación departamental. En la medida que se publique referida información, el BCRP volvería a elaborar para cada departamento un indicador agregado de actividad económica.

La producción agropecuaria decreció 10,6 por ciento en octubre; mientras que, la producción pesquera tuvo un comportamiento positivo de 17,9 por ciento. En el acumulado enero - octubre, el sector agropecuario presentó una disminución de 0,7 por ciento, y la producción pesquera descendió 5,4 por ciento.

Actividad Primaria

- El **sector agropecuario** disminuyó en octubre 10,6 por ciento interanual, explicado básicamente por la menor producción agrícola (-26,0 por ciento). En el acumulado enero – octubre, este sector descendió 0,7 por ciento, respecto a similar periodo de 2014.
- El **sector pesca** creció 17,9 por ciento en octubre, debido a la mayor extracción de trucha (25,6 por ciento). En el acumulado enero – octubre, la producción pesquera bajó 5,4 por ciento, debido a la menor extracción de pejerrey, especies nativas y carpa .
- La **actividad minera** continuó mejorando. La extracción de oro fue de 9,0 mil onzas troy y la de plata 20,5 onzas troy. En términos acumulados, durante enero - octubre de 2015, la producción de oro llegó a 54,1 mil onzas troy y la de plata a 49,5 mil onzas troy.

Evolución de la producción agropecuaria 1/ (Var.% real respecto a similar mes del año anterior)

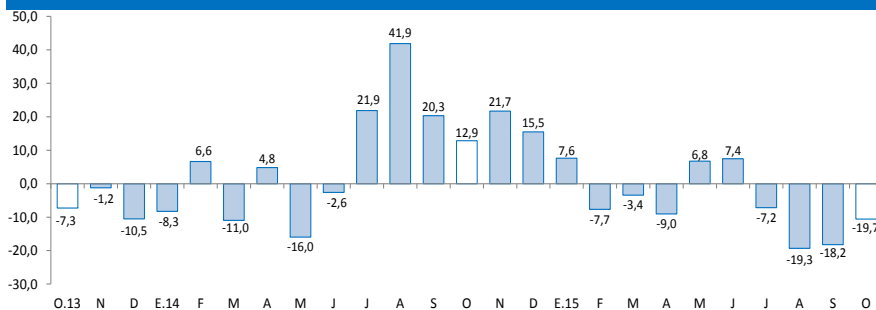

1/ A precios de 2007
Fuente: MINAGRI - Apurímac

Evolución de la producción pesquera 1/ (Var.% real respecto a similar mes del año anterior)

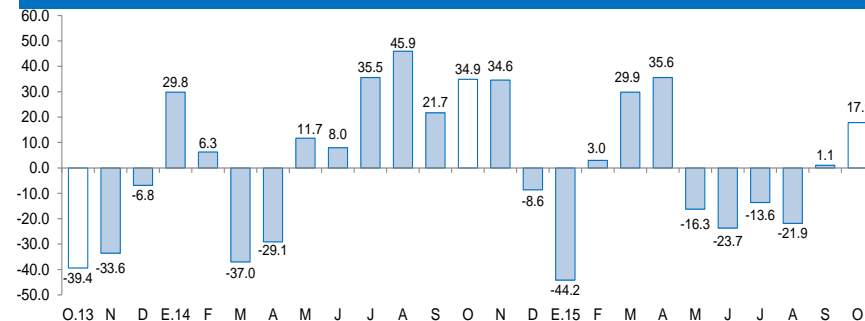

1/ A precios de 2007
Fuente: Ministerio de la Producción

En octubre, el crédito se expandió 10,7 por ciento y los arribos a los establecimientos de hospedaje se incrementaron en 10,8 por ciento; mientras que, la inversión pública disminuyó 10,6 por ciento.

- El número de **arribos a los establecimientos de hospedaje**, en octubre de 2015, creció 10,8 por ciento interanual, por la mayor afluencia de turistas extranjeros (103,7 por ciento) y turistas nacionales (9,1 por ciento). En el acumulado enero – octubre, los arribos disminuyeron 0,7 por ciento, respecto a similar periodo de 2014.
- El **crédito** (S/. 708 millones) se incrementó en 10,7 por ciento respecto a octubre de 2014, asociado en mayor proporción al crecimiento del crédito hipotecario y de consumo 18,7 y 17,1 por ciento, respectivamente.
- La **inversión pública** en la región (S/. 61 millones), tuvo un descenso de 10,6 por ciento interanual, en términos reales, debido al menor gasto del Gobierno Nacional (-51,2 por ciento) y Gobiernos Locales (-19,9 por ciento). En el acumulado, la inversión pública decreció 15,9 por ciento, respecto a enero – octubre de 2014.

Otros indicadores de actividad económica

(Variación % respecto a similar mes del año anterior)

	May.15	Jun.15	Jul.15	Ago.15	Set.15	Oct.15
Arribos a los establecimientos de hospedaje	↓ -0,6	↑ 2,4	↓ -0,4	↓ -19,1	↑ 4,6	↑ 10,8
Crédito total 1/	↑ 11,5	↑ 10,7	↑ 10,0	↑ 9,5	↑ 10,1	↑ 10,7
Crédito de consumo 1/	↑ 14,4	↑ 14,3	↑ 15,2	↑ 15,7	↑ 16,1	↑ 17,1
Crédito hipotecario 1/	↑ 19,1	↑ 21,4	↑ 18,0	↑ 14,9	↑ 18,2	↑ 18,7
Inversión Pública 2/	↑ 129,7	↓ -40,3	↓ -14,7	↓ -27,8	↓ -4,8	↓ -10,6

1/ En términos nominales.

2/ En términos reales.

Fuentes: BCRP - Sucursal Cusco, MINCETUR, SBS Y MEF.

El sector agropecuario en el mes de octubre decreció 10,6 por ciento, debido principalmente a la menor producción agrícola. Durante enero – octubre, el sector decreció 0,7 por ciento.

Producción de principales productos agropecuarios 1/

(Miles de toneladas)

Subsectores	Estructura		Octubre			Enero-Octubre			
	Porcentual	2 014	2 015	Var. %	Contribución al	2 014	2 015	Var. %	Contribución al
AGRÍCOLA	76,3			-26,0	-9,3			-0,6	-0,5
Orientada al mercado externo y agroindustria 2/	4,7			110,5	0,6			22,7	1,2
Palta	0,7	0,0	0,0	-76,7	-0,2	3,2	3,4	7,5	0,1
Amaranto - Kiwicha	0,3	0,0	0,0	--	--	0,4	1,2	207,9	0,6
Anís	0,5	0,0	0,0	--	--	0,3	0,2	-19,0	-0,1
Haba grano seco	1,6	0,0	0,0	--	--	6,3	6,5	2,7	--
Maíz amarillo duro	0,8	0,0	0,0	--	--	2,8	2,1	-25,6	-0,1
Quinua	0,6	0,0	0,0	--	--	2,9	5,2	78,0	0,7
Caña para alcohol	0,1	0,2	0,3	47,2	0,0	3,9	5,5	41,1	0,0
Tara	0,1	0,0	0,1	505,3	--	1,6	1,2	-20,3	-0,1
Orientada al mercado interno 2/	71,5			-28,3	-10,0			-2,3	-1,7
Papa	37,9	3,7	1,1	-69,5	-10,6	341,9	326,2	-4,6	-1,8
Maíz choclo	1,6	0,5	0,2	-65,7	-1,7	14,6	17,3	19,0	0,4
Chocho o tarhui	0,3	0,1	0,0	-83,3	-0,6	0,7	0,7	6,2	0,0
Arveja grano verde	0,5	0,1	0,1	-28,8	-0,3	2,5	2,9	12,9	0,1
Tomate	0,3	0,1	0,1	-28,6	-0,2	1,2	2,3	84,5	0,2
Frijol vainita	0,0	0,0	0,0	-42,9	-0,1	0,2	0,6	228,7	0,1
Zapallo	0,2	0,2	0,2	-10,0	-0,1	3,0	3,2	7,0	0,0
Maíz amiláceo	12,0	0,0	0,0	--	--	39,5	34,7	-12,1	-1,5
Frijol grano verde	0,0	0,0	0,0	--	--	0,0	0,1	--	--
Arveja grano seco	0,5	0,0	0,0	--	--	1,6	2,0	27,4	0,2
Frijol grano seco	3,6	0,0	0,0	--	--	6,5	6,0	-7,7	-0,3
Haba grano verde	0,6	0,0	0,2	290,4	0,6	4,1	5,2	26,9	0,1
PECUARIO	23,7			-2,0	-1,3			-1,1	-0,2
Carne de Vacuno 4/	8,0	0,8	0,8	-2,9	-0,8	8,0	7,9	-0,8	-0,1
Carne de Porcino 4/	3,6	0,4	0,3	-6,0	-0,7	3,4	3,3	-3,4	-0,1
Carne de Alpaca 4/	0,8	0,1	0,1	-1,7	0,0	1,1	1,0	-0,8	0,0
Huevo	0,7	0,0	0,0	-1,9	0,0	0,5	0,5	-8,6	0,0
SECTOR AGROPECUARIO	100,0			-10,6	-10,6			-0,7	-0,7

1/ Cifras preliminares

2/ A precios de 2007

3/ En base a la estructura porcentual de similar periodo de 2014

4/ Peso neto

Fuente: Ministerio de Agricultura y Riego

Elaboración: BCRP, Sucursal Cusco. Departamento de Estudios Económicos.

- El comportamiento negativo de la **producción agrícola** en el mes de octubre, correspondió a la menor producción orientada al mercado interno (-28,3 por ciento); mientras que, el destinado al mercado externo y agroindustria presentó un aumento de 110,5 por ciento. En el primer grupo destacó la menor producción de chocho o tarhui (-83,3 por ciento) y en el segundo grupo el incremento de tara (505,3 por ciento). En el acumulado de enero a octubre, la producción agrícola decreció 0,6 por ciento, respecto a similar periodo de 2014.
- La **producción pecuaria** tuvo un comportamiento negativo de 2,0 por ciento en octubre, principalmente por la menor producción de carne de porcino (-6,0 por ciento) y carne de vacuno (-2,9 por ciento). En el acumulado enero - octubre, la producción pecuaria declinó 1,1 por ciento, debido a la menor producción de carne de porcino (-3,4 por ciento).

El sector pesca aumentó 17,9 por ciento interanual, por la mayor extracción de trucha. En el periodo enero - octubre, la producción pesquera disminuyó 5,4 por ciento.

Producción pesquera 1/ (En TM)

	Octubre			Enero - Octubre		
	2014	2015	Var.%	2014	2015	Var.%
Consumo Humano Directo						
Fresco	10	12	20,0	130	119	-8,5
SECTOR PESCA 2/			17,9			-5,4

1/ Cifras preliminares

2/ A precios de 2007.

Fuente: PRODUCE - Apurímac

Elaboración: BCRP, Sucursal Cusco. Departamento de Estudios Económicos.

- La **producción en el sector pesca** creció 17,9 por ciento con respecto a similar mes del año 2014, debido a la mayor producción de trucha (25,6 por ciento).
- La producción pesquera de enero a octubre de 2015, decreció 5,4 por ciento, debido a la menor producción de pejerrey (-42,2 por ciento), especies nativas (-15,2 por ciento) y carpa (-13,4 por ciento).

La producción minera continuó mejorando en octubre. La extracción de oro llegó a 9,0 mil onzas troy y la de plata a 20,5 mil onzas troy. Asimismo, durante enero - octubre, la producción de oro alcanzó 54,1 onzas troy y la de plata 49,5 mil onzas troy.

Producción Minera 1/

(Var. % real respecto al mismo periodo del año anterior)

	Octubre			Enero - Octubre		
	2014	2015	Var. Absoluta	2014	2015	Var. Absoluta
MINERÍA METÁLICA						
Oro (Onzas troy)	11	8 970	8 959	24	54 065	54 042
Plata (Onzas troy)	0	20 480	20 480	32	49 544	49 512

1/ Cifras preliminares.

Fuente: Ministerio de Energía y Minas.

Elaboración: BCRP, Sucursal Cusco, Departamento de Estudios Económicos.

- La actividad **minera** ha mejorado por cuarto mes consecutivo, tal es así que, la extracción de oro alcanzó 8 970 onzas troy y la producción de plata llegó a 20 480 onzas troy.
- En términos acumulados de enero a octubre de 2015, la producción de oro fue de 54 065 onzas troy, significativamente superior a la registrada en similar periodo de año previo (24 onzas troy). En cuanto a plata, la producción alcanzó 49 544 onzas troy.
- El precio promedio del oro, en octubre de 2015, fue US\$/oz.tr. 1 231 mayor en 3,1 por ciento respecto al mes anterior (US\$/oz.tr. 1 125).
- El precio promedio de la plata, en octubre de 2015, fue US\$/oz.tr.16 .

Cotización Internacional de oro

(US\$/oz.tr. Datos promedio del periodo – London Metal Exchange)

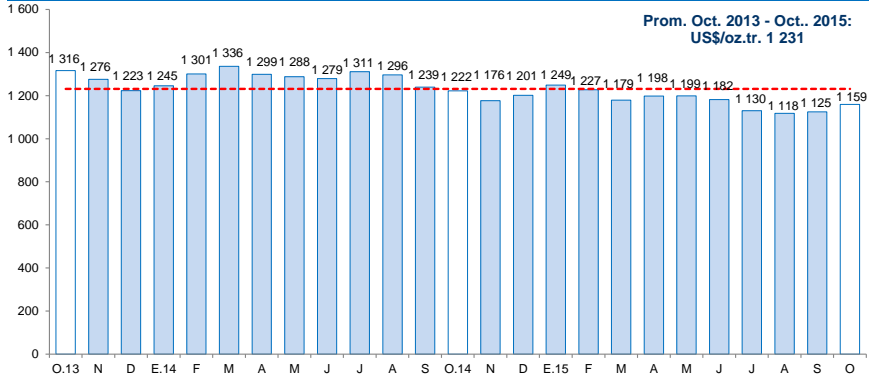

Fuente: Bloomberg y BCRP.

Cotización Internacional de plata

(US\$/oz.tr. Datos promedio del periodo – H. Harman)

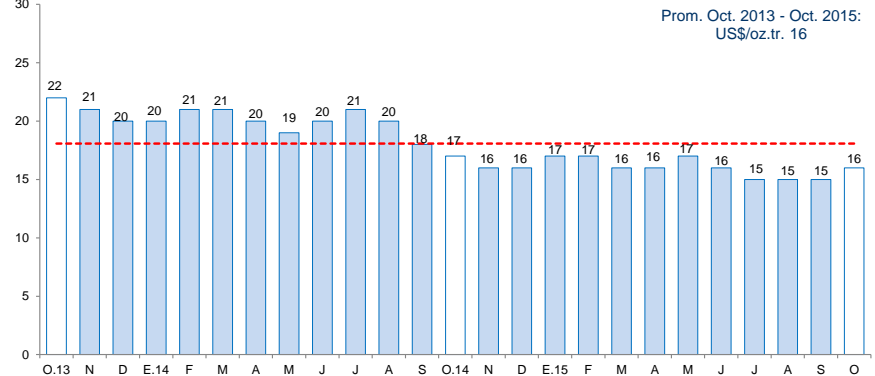

Fuente: Bloomberg y BCRP.

El crédito (S/. 708 millones) creció 10,7 por ciento con respecto a octubre de 2014, asociado al incremento del crédito de la banca múltiple (55,5 por ciento).

Crédito

(Saldos a fin de periodo en millones de Nuevos Soles)

	A Octubre			
	2014	2015	Estruct. % 2015	Var. Nom. 2015/2014
Banco de la Nación 1/	49	55	7,8	13,1
Agrobanco 2/	11	10	1,4	-4,2
Banca múltiple	104	162	22,9	55,5
Instituciones no bancarias	476	481	67,9	0,9
Cajas Municipales	325	353	49,9	8,8
Cajas Rurales 3/	63	0	0,0	-100,0
Financieras 3/	88	127	17,9	44,0
Edpymes	0	0	0,0	20,9
TOTAL	640	708	100,0	10,7
A empresas	413	443	62,5	7,0
A personas	227	266	37,5	17,3
Consumo	196	230	32,5	17,1
Hipotecario	30	36	5,1	18,7
En MN	624	697	98,4	11,7
En ME	16	11	1,6	-31,0

1/ Considera sólo los créditos de consumo e hipotecario.

2/ No considera los créditos a las demás empresas del sistema financiero.

3/ Según resolución SBS N° 4655 - 2015, la SBS autorizó la escisión de la CRAC Credinka y posterior absorción por parte de Financiera Nueva Visión, cuya nueva razón social cambia a Financiera Credinka S.A.

Fuente: SBS y AFP.

Elaboración: BCRP, Sucursal Cusco. Departamento de Estudios Económicos.

- La **tasa de morosidad** en setiembre fue de 4,3 por ciento, presentando una variación positiva de 0,2 de punto porcentual respecto al mismo mes de 2014. En las instituciones no bancarias, la morosidad se situó en 4,5 por ciento y en la banca múltiple en 4,8 por ciento.

Evolución del crédito

(Var.% con respecto a similar mes del año anterior)

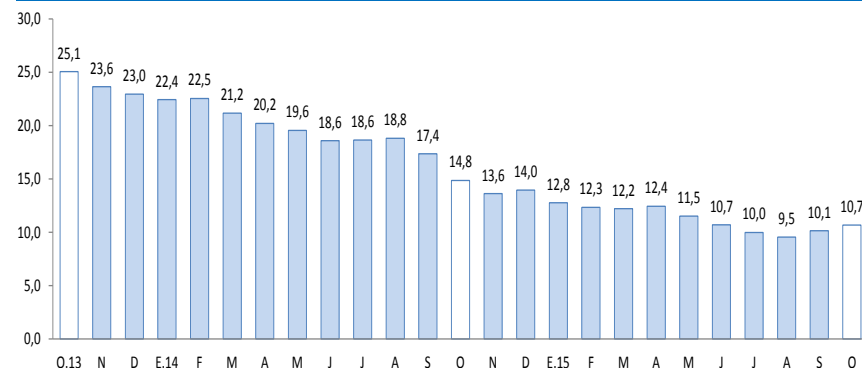

Tasa de morosidad 1/

(Porcentaje)

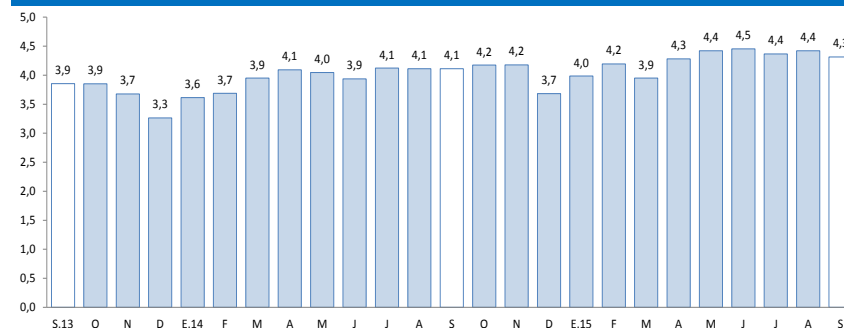

1/ Morosidad = (créditos vencidos + créditos en cobranza judicial) / colocaciones brutas.

El saldo de depósitos (S/. 777 millones) se incrementó en 39,6 por ciento, respecto a octubre de 2014, debido al aumento de los depósitos a plazo (97,2 por ciento), de ahorro (23,8 por ciento) y a la vista (18,6 por ciento).

Depósitos

(Saldos a fin de periodo en millones de Nuevos Soles)

	A Octubre		Estruct. % 2015	Var. Nom. 2015/2014
	2014	2015		
Banco de la Nación	192	230	29,5	19,8
Banca múltiple	240	394	50,7	64,2
Instituciones no bancarias	125	154	19,8	22,9
Cajas Municipales	98	118	15,2	20,1
Cajas Rurales 1/	24	0	0,0	-100,0
Financieras 1/	3	36	4,6	1 034,6
TOTAL	557	777	100,0	39,6
Depósitos a la vista	152	180	23,2	18,6
Depósitos de ahorro	274	339	43,6	23,8
Depósitos a plazo	131	258	33,2	97,2
En MN	525	736	94,6	40,2
En ME	32	42	5,4	30,2

1/ Según resolución SBS N° 4655 - 2015, la SBS autorizó la escisión de la CRAC Credinka y posterior absorción por parte de Financiera Nueva Visión, cuya nueva razón social cambia a Financiera Credinka S.A.

Fuente: SBS y AFP.

Elaboración: BCRP, Sucursal Cusco. Departamento de Estudios Económicos.

Evolución de los depósitos

(Var.% real con respecto a similar mes del año anterior)

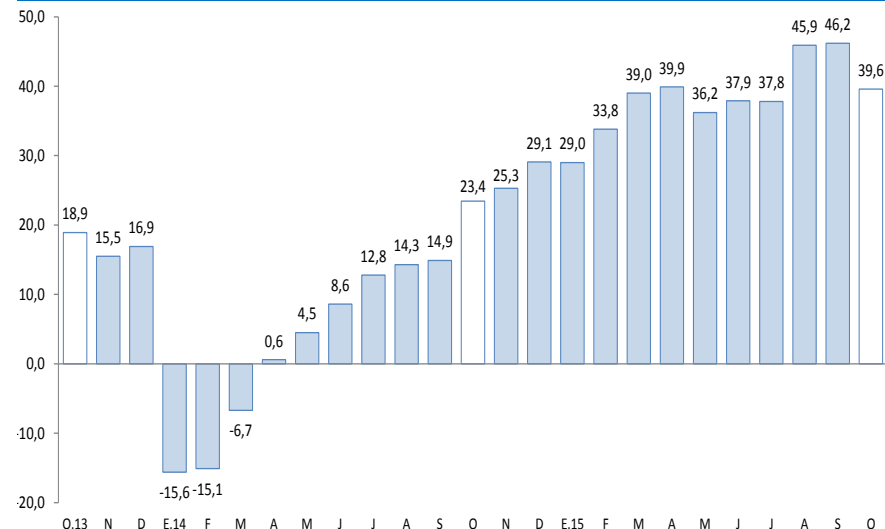

En octubre, la inversión pública en la región (S/. 61 millones), tuvo una disminución de 10,6 por ciento, respecto a similar mes de 2014. En el acumulado enero – octubre de 2015, la inversión pública presentó una caída de 15,9 por ciento, frente a igual periodo de 2014.

Inversión Pública

(En millones de Nuevos Soles)

	Octubre			Enero-Octubre		
	2014	2015	Var % real	2014	2015	Var % real
Gobierno Nacional	19	9	-51,2	207	207	-3,2
Gobierno Regional	10	21	99,2	189	159	-19,2
Gobiernos Locales	37	31	-19,9	221	171	-25,1
Total	66	61	-10,6	617	537	-15,9

1/ Información actualizada al 31 de Octubre de 2015.

2/ Comprende gastos en formación bruta de capital, y otros gastos de capital, en términos brutos.

Fuente: Ministerio de Economía y Finanzas.

Elaboración: BCRP, Sucursal Cusco. Departamento de Estudios Económicos.

Evolución de la Inversión Pública

(Var.% real con respecto a similar mes del año anterior)

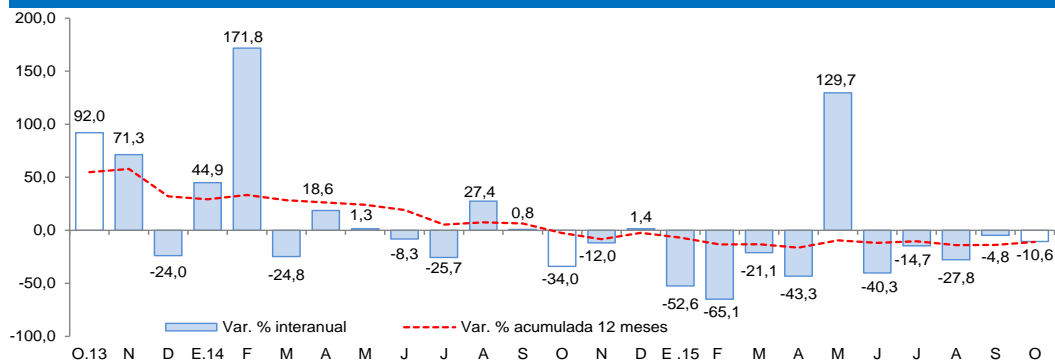

Fuente: Ministerio de Economía y Finanzas.

- La **inversión pública** en Apurímac decreció para el Gobierno Nacional (-51,2 por ciento) y los Gobiernos Locales (-19,9 por ciento). Durante enero – octubre, la inversión pública acumuló un total de S/. 537 millones, 15,9 por ciento, menor a lo registrado en similar periodo de 2014. La inversión decreció para los Gobiernos Locales (-25,1 por ciento) y para el Gobierno Regional (-19,2 por ciento).
- El **principal proyecto** del **Gobierno Nacional** fue:
 - Rehabilitación y mejoramiento de la carretera Ayacucho – Abancay (S/. 4,9 millones).
- En el **Gobierno Regional**, el principal proyecto ejecutado fue:
 - Mejoramiento de la oferta de servicios educativos del nivel inicial de las I.E.I. de las C.C. de Antuyo, Allahua, Chullupata Hualuyo, Lactacunca, Ocrabamba, Payancca y Punapampa del distrito de Tambobamba de la provincia de Cotabambas (S/. 2,0 millones)).
- Por último, los **Gobiernos Locales** han invertido los mayores montos en:
 - Ampliación y mejoramiento del sistema de agua potable e instalación del sistema de alcantarillado sanitario de las localidades de Llantuyhuanca y Chaccamarca, del distrito de Talavera, provincia de Andahuaylas (S/. 2,8 millones).

El Índice de Confianza Empresarial Regional (ICER), en el mes de octubre de 2015, se ubicó en 60 puntos, igual al similar mes del 2014.

Índice de Confianza Empresarial Regional (ICER) (Índice de Difusión en puntos)

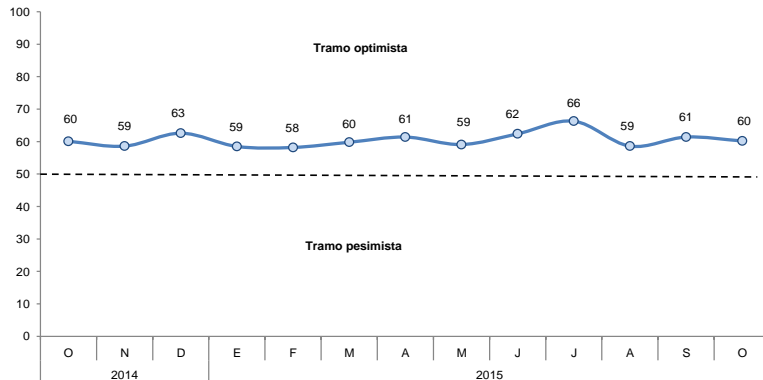

- El índice de las expectativas del nivel de la demanda de los productos de las empresas para los próximos 3 meses bajó a 63 puntos. Los sectores comercio y manufactura esperan tener menor demanda de sus productos.
- Con relación a la contratación de personal en los próximos 3 meses, el índice se ubicó en 59 puntos. El sector comercio espera contratar un número menor de personal.

Expectativa de Demanda de sus Productos a 3 Meses

Indique su previsión para los próximos tres meses respecto a la demanda de los productos de su empresa.

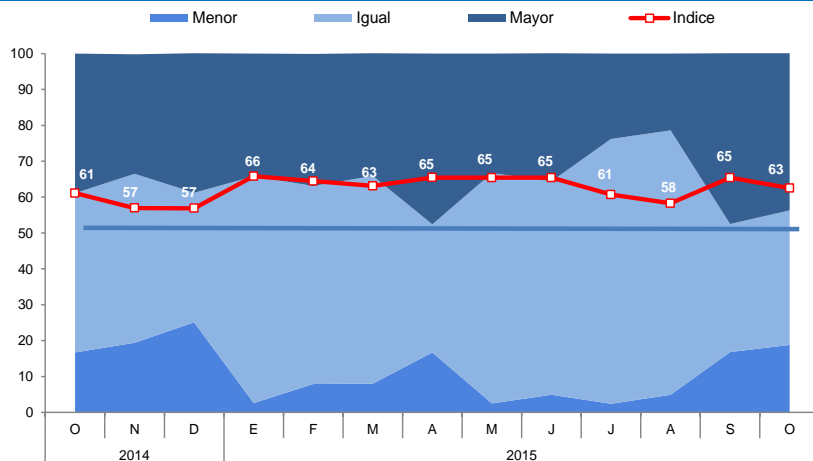

Expectativa de Contratación de Personal a 3 Meses

Indique su previsión para los próximos tres meses respecto al número de personal empleado en su empresa.

