



# Apurímac: Síntesis de Actividad Económica - Abril 2015-

Departamento de Estudios Económicos  
Sucursal Cusco

Martes, 23 de junio de 2015

*El Banco Central de Reserva del Perú (BCRP) ha considerado presentar un conjunto de indicadores sectoriales de actividad económica con la finalidad de poder realizar el seguimiento del desempeño de la economía departamental. Para el sector real, se ha utilizado el Valor Bruto de Producción a precios del año 2007 para los sectores disponibles. Cabe señalar que a partir de enero 2014, el Instituto Nacional de Estadística (INEI) ha realizado el cambio de año base (de 1994 a 2007) para la construcción del Producto Bruto Interno (PBI) nacional, estando en elaboración la desagregación departamental. En la medida que se publique referida información, el BCRP volvería a elaborar para cada departamento un indicador agregado de actividad económica.*

La producción agropecuaria decreció 10,4 por ciento en abril, lo mismo ocurrió con la producción pesquera que bajó 4,4 por ciento. En el acumulado de enero y abril, el sector agropecuario presentó un declive de 0,8 por ciento, y la producción pesquera se contrajo 16,7 por ciento.

## Actividad Primaria

- El **sector agropecuario** disminuyó en abril 10,4 por ciento interanual, destacando la menor producción de frijol grano seco (-44,3 por ciento) y papa (-17,5 por ciento). En el acumulado enero – abril, este sector se contrajo 0,8 por ciento, respecto a similar periodo de 2014.
- El **sector pesca** decreció 4,4 por ciento en abril, debido a la menor extracción de carpa (-12,4 por ciento), trucha (-4,4 por ciento) y pejerrey (-4,1 por ciento). En el acumulado enero – abril, la producción pesquera descendió 16,7 por ciento, debido a la menor extracción de trucha y pejerrey.

## Evolución de la producción agropecuaria 1/

(Var.% real respecto a similar mes del año anterior)

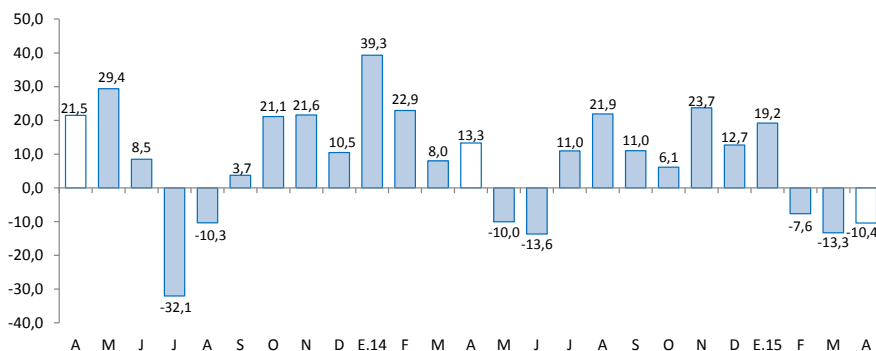

1/ A precios de 2007  
Fuente: MINAGRI - Apurímac

## Evolución de la producción pesquera 1/

(Var.% real respecto a similar mes del año anterior)

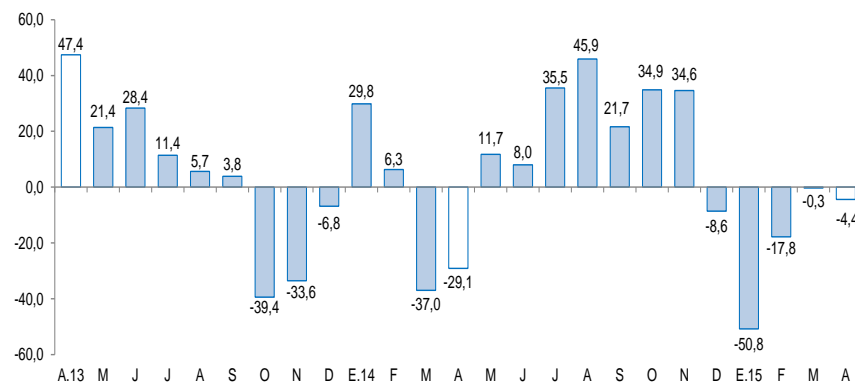

1/ A precios de 2007  
Fuente: Ministerio de la Producción

En abril, el crédito se expandió 12,4 por ciento, el empleo 8,4 por ciento; mientras que, el número de arribos a los establecimientos de hospedaje bajó 8,8 por ciento y el gasto de capital se contrajo 43,3 por ciento.

- Los **arribos a los establecimientos de hospedaje**, en abril de 2015, bajó 8,8 por ciento interanual, por la menor afluencia de turistas nacionales (-9,4 por ciento); mientras que, la afluencia de turistas extranjeros crecieron (46,1 por ciento). En el acumulado enero – abril, los arribos crecieron 0,1 por ciento, respecto a similar periodo de 2014.
- El **empleo formal** en empresas de 10 a más trabajadores en la ciudad de Abancay se incrementó en 8,4 por ciento interanual, lo que se explicó por la mayor demanda laboral en el sector servicios (8,5 por ciento), transportes (6,7 por ciento) y comercio (6,6 por ciento). En términos acumulados, el empleo creció 3,4 por ciento, frente a similar periodo de 2014.
- El **crédito** en el departamento de Apurímac (S/. 669 millones), se incrementó en 12,4 por ciento respecto a abril de 2014, asociado al crecimiento del crédito hipotecario y de consumo (18,7 y 12,3 por ciento, respectivamente).
- El **gasto de capital** en la región (S/. 32 millones), tuvo una disminución de 43,3 por ciento interanual, en términos reales, debido al menor gasto del Gobierno Regional (-54,6 por ciento), de los Gobiernos Locales (-34,2 por ciento), y del Gobierno Nacional (-30,4 por ciento). En el acumulado, el gasto de capital decreció 46,0 por ciento, respecto a enero – abril de 2014.

## Otros indicadores de actividad económica

(Variación % respecto a similar mes del año anterior)

	Nov.14	Dic.14	Ene.15	Feb.15	Mar.15	Abr.15
Arribos a los establecimientos de hospedaje	↑ 7,7	↑ 1,0	↑ 3,7	↑ 1,9	↑ 3,5	↓ -8,8
Empleo formal urbano 1/	↑ 10,6	↑ 8,9	↑ 5,2	↓ -13,1	↑ 15,4	↑ 8,4
Crédito total 2/	↑ 13,6	↑ 14,0	↑ 12,8	↑ 12,3	↑ 12,2	↑ 12,4
Crédito de consumo 2/	↑ 16,8	↑ 16,3	↑ 14,7	↑ 14,1	↑ 12,4	↑ 12,3
Crédito hipotecario 2/	↑ 16,2	↑ 17,5	↑ 17,5	↑ 18,1	↑ 16,0	↑ 18,7
Gasto de Capital 3/	↓ -13,6	↑ 8,1	↓ -52,6	↓ -65,1	↓ -21,1	↓ -43,3

1/ En empresas de 10 a más trabajadores situadas en la ciudad de Abancay.

2/ En términos nominales.

3/ En términos reales.

Fuentes: BCRP - Sucursal Cusco, MINCETUR, MTPE, SBS Y MEF.

El sector agropecuario en el mes de abril decreció 10,4 por ciento, debido principalmente a la menor producción de frijol grano seco y papa. Durante enero – abril, el sector presentó un declive de 0,8 por ciento.

## Producción de principales productos agropecuarios 1/ (Miles de toneladas)

Subsectores	Estructura		Abril				Enero-Abril			
	Porcentual	2 014	2 015	Var. %	Contribución al	2 014	2 015	Var. %	Contribución al	
										2013 2/
<b>AGRÍCOLA</b>	<b>76,30</b>			<b>-14,2</b>	<b>-10,4</b>			<b>-1,1</b>	<b>-0,7</b>	
<b>Orientada al mercado externo y agroindustria 2/</b>	<b>4,7</b>			<b>-10,5</b>	<b>-0,3</b>			<b>-5,0</b>	<b>-0,1</b>	
Palta	0,7	0,5	0,4	-24,1	-0,5	1,9	1,8	-6,2	-0,1	
Maíz amarillo duro	0,8	0,4	0,2	-45,2	-0,3	0,4	0,2	-44,9	-0,1	
Amaranto - Kiwicha	0,3	0,0	0,0	-100,0	-0,1	0,0	0,0	-100,0	0,0	
Haba grano seco	1,6	0,0	0,0	-82,9	-0,1	0,1	0,0	-88,0	-0,1	
Anís	0,5	0,0	0,0	--	-	0,0	0,0	--	-	
Tara	0,1	0,0	0,0	--	-	0,0	0,0	--	-	
Caña para alcohol	0,1	0,5	1,1	112,4	0,1	1,6	1,8	11,2	0,0	
Quinua	0,6	0,1	0,2	222,9	0,6	0,1	0,2	223,7	0,2	
<b>Orientada al mercado interno 2/</b>	<b>71,5</b>			<b>-14,4</b>	<b>-10,1</b>			<b>-0,9</b>	<b>-0,5</b>	
Papa	37,9	28,6	23,6	-17,5	-6,8	52,4	46,7	-10,8	-2,8	
Frijol grano seco	3,6	0,9	0,5	-44,3	-2,3	0,9	0,5	-39,3	-0,7	
Olluco	3,0	3,2	2,2	-31,8	-1,5	4,2	3,3	-22,3	-0,5	
Oca	0,9	1,7	0,9	-44,3	-1,0	1,9	0,9	-51,4	-0,5	
Tuna	0,8	0,7	0,3	-58,9	-0,6	6,8	5,9	-12,2	-0,5	
Melocotón	0,3	0,1	0,0	-79,2	-0,3	1,2	1,0	-22,0	-0,4	
Manzana	0,1	0,1	0,0	-72,3	-0,2	0,9	0,7	-26,1	-0,2	
Plátano	0,0	0,1	0,0	-100,0	-0,1	0,3	0,1	-54,0	-0,1	
Maíz amiláceo	12,0	0,5	0,5	-5,2	-0,1	0,5	0,5	-5,2	0,0	
Orégano	0,1	0,0	0,0	-100,0	-0,1	0,0	0,0	-100,0	0,0	
Ají	0,0	0,0	0,0	-75,0	0,0	0,0	0,0	-69,7	0,0	
Arveja grano seco	0,5	0,0	0,0	-33,1	0,0	0,0	0,0	-33,1	0,0	
<b>PECUARIO</b>	<b>23,7</b>			<b>0,0</b>	<b>0,0</b>			<b>-0,4</b>	<b>-0,2</b>	
Carne de Caprino 4/	0,4	0,0	0,0	1,3	0,0	0,2	0,2	1,3	0,0	
Fibra Alpaca	0,7	0,0	0,0	4,6	0,0	0,1	0,1	-6,1	0,0	
Carne de Ave 4/	0,6	0,1	0,1	1,1	0,0	0,2	0,2	6,4	0,1	
Leche fresca	6,4	3,5	3,6	1,6	0,0	14,5	14,5	0,5	0,0	
<b>SECTOR AGROPECUARIO</b>	<b>100,0</b>			<b>-10,4</b>	<b>-10,4</b>			<b>-0,8</b>	<b>-0,8</b>	

1/ Cifras preliminares

2/ A precios de 2007

3/ En base a la estructura porcentual de similar periodo de 2013

4/ Peso neto

Fuente: Ministerio de Agricultura y Riego

Elaboración: BCRP, Sucursal Cusco. Departamento de Estudios Económicos.

- La menor **producción agrícola** en el mes de abril, correspondió a los cultivos orientados al mercado interno (-14,4 por ciento), y al mercado externo y de agroindustria (-10,5 por ciento). En el primer grupo, destacó la menor producción de frijol grano seco (-44,3 por ciento), olluco (-31,8 por ciento) y papa (-17,5 por ciento), y en el segundo grupo, la menor producción de maíz amarillo duro (-45,2 por ciento) y palta (-24,1 por ciento). La producción agrícola de enero y abril, presentó una caída de 1,1 por ciento, frente a similar periodo de 2014.
- La **producción pecuaria** presentó un comportamiento positivo en abril, debido a la mayor producción de fibra de alpaca (4,6 por ciento) y carne de caprino (1,3 por ciento). En términos acumulados, la producción pecuaria descendió 0,4 por ciento, principalmente por la disminución de la producción de fibra de alpaca (-6,1 por ciento).

El sector pesca descendió 4,4 por ciento interanual, por la menor extracción de carpa, trucha y pejerrey. En el periodo enero - abril, la producción pesquera disminuyó 16,7 por ciento.

### Producción pesquera 1/ (En TM)

	Abril			Enero - Abril		
	2014	2015	Var.%	2014	2015	Var.%
<b>Consumo Humano Directo</b>						
Fresco 2/	13	13	-4,4	38	32	-16,7
<b>SECTOR PESCA</b>			<b>-4,4</b>			<b>-16,7</b>

1/ A precios de 2007. Cifras preliminares

2/ Información proporcionada por PRODUCE - Apurímac.

Fuente: Ministerio de la Producción.

Elaboración: BCRP, Sucursal Cusco. Departamento de Estudios Económicos.

- La **producción en el sector pesca** disminuyó 4,4 por ciento interanual a comparación de similar mes de 2014, debido a la menor extracción de carpa (-12,4 por ciento), trucha (-4,4 por ciento) y pejerrey (-4,1 por ciento),
- La producción pesquera de enero y abril de 2015, resultó 16,7 por ciento menor respecto a similar periodo de 2014, debido a la menor pesca de trucha (-18,7 por ciento), pejerrey (-12,9 por ciento), y carpa (-11,3 por ciento).

El empleo formal en las empresas de más de 10 trabajadores, en la ciudad de Abancay, se incrementó en 8,4 por ciento con respecto a abril del año 2014. Durante enero - abril, el empleo creció 3,4 por ciento, frente a similar periodo de 2014.

## Ciudad de Abancay: Índice mensual de empleo en empresas privadas formales de 10 a más trabajadores 1/ (Noviembre 2010 = 100)

	Abril			Enero - Abril		
	2014	2015	Var. %	2014	2015	Var. %
Comercio	86,5	92,2	6,6	83,5	95,3	14,1
Transporte, almacenes y comunicaciones	150,0	160,0	6,7	140,0	147,5	5,4
Servicios 2/	80,9	87,8	8,5	86,2	88,4	2,5
<b>Total</b>	<b>81,5</b>	<b>88,3</b>	<b>8,4</b>	<b>86,2</b>	<b>89,1</b>	<b>3,4</b>

Nota: La información corresponde al primer día de cada mes.

1/ Cifras preliminares.

2/ Conformada por las subramas servicios prestados a empresas, restaurantes y hoteles, establecimientos financieros, enseñanza, servicios sociales y comunales; y electricidad, gas y agua.

Fuente: MYPE - Encuesta Nacional de Variación del Empleo (ENVME)

Elaboración: BCRP, Sucursal Cusco. Departamento de Estudios Económicos.

- El **empleo** en las empresas privadas formales de 10 a más trabajadores, en la ciudad de Abancay, correspondiente al mes de abril, aumentó 8,4 por ciento con respecto a similar mes de 2014. En este mes, la demanda laboral, tanto del sector servicios, transporte y comercio, crecieron 8,5; 6,7 y 6,6 por ciento, respectivamente. Entre enero y abril, el empleo se expandió 3,4 por ciento, frente a similar periodo de 2014.

## Ciudad de Abancay: Evolución del empleo formal urbano (Var. % con respecto a similar mes del año anterior)

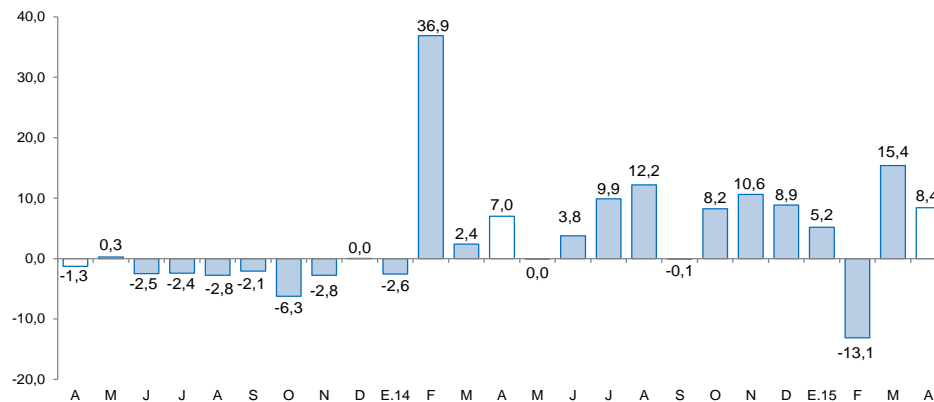

El crédito (S/. 669 millones) creció 12,4 por ciento con respecto a abril de 2014, asociado al incremento del crédito de la banca múltiple y de las instituciones bancarias (54,0 y 3,1 por ciento, respectivamente).

## Crédito

(Saldos a fin de periodo en millones de Nuevos Soles)

	A ABRIL			
	2014	2015	Estruct. % 2015	Var. Nom. 2015/2014
<b>Banco de la Nación 1/</b>	<b>45</b>	<b>51</b>	<b>7,6</b>	<b>13,9</b>
<b>Agrobanco 2/</b>	<b>10</b>	<b>12</b>	<b>1,8</b>	<b>16,4</b>
<b>Banca múltiple</b>	<b>97</b>	<b>149</b>	<b>22,3</b>	<b>54,0</b>
<b>Instituciones no bancarias</b>	<b>443</b>	<b>457</b>	<b>68,3</b>	<b>3,1</b>
Cajas Municipales	312	338	50,5	8,4
Cajas Rurales	54	64	9,5	18,2
Financieras	77	55	8,2	-28,6
Edpymes	0	0	0,0	-42,1
<b>TOTAL</b>	<b>595</b>	<b>669</b>	<b>100,0</b>	<b>12,4</b>
<b>A empresas</b>	<b>385</b>	<b>431</b>	<b>64,5</b>	<b>12,0</b>
<b>A personas</b>	<b>210</b>	<b>238</b>	<b>35,5</b>	<b>13,2</b>
Consumo	182	204	30,5	12,3
Hipotecario	29	34	5,1	18,7
En MN	579	656	98,0	13,3
En ME	16	14	2,0	-17,7

1/ Considera sólo los créditos de consumo e hipotecario.

2/ No considera los créditos a las demás empresas del sistema financiero.

Fuente: SBS y AFP.

Elaboración: BCRP, Sucursal Cusco. Departamento de Estudios Económicos.

- La **tasa de morosidad** en marzo de 2015 fue de 3,9 por ciento, sin presentar variación respecto a igual mes de 2014. En las instituciones no bancarias, la morosidad se situó en 4,4 por ciento y en la banca múltiple en 3,2 por ciento.

## Evolución del crédito

(Var. % real con respecto a similar mes del año anterior)

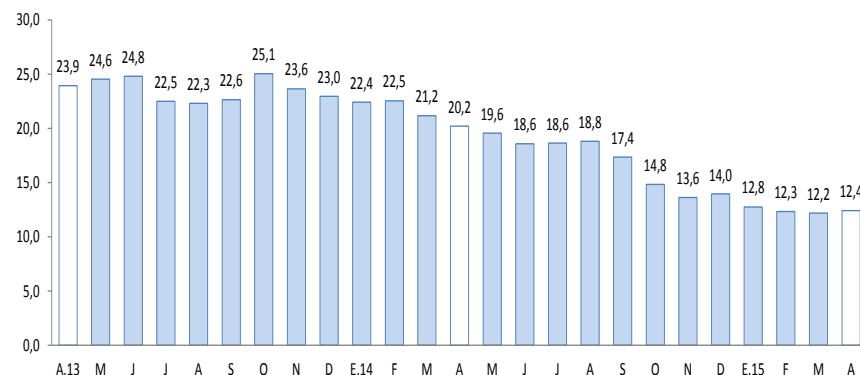

## Tasa de morosidad 1/

(Porcentaje)

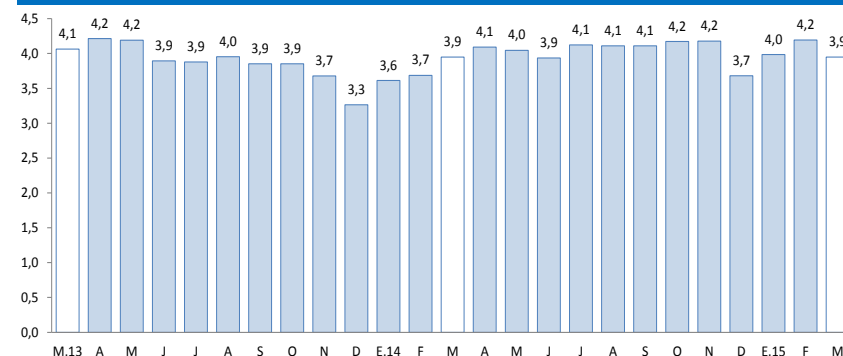

1/ Morosidad = (créditos vencidos + créditos en cobranza judicial) / colocaciones brutas.

El saldo de depósitos (S/. 682 millones) se incrementó en 39,9 por ciento, respecto a abril de 2014, debido al aumento de los depósitos a plazo (114,1 por ciento) y de ahorro (30,8 por ciento), en tanto que, los depósitos a la vista disminuyeron 2,5 por ciento.

## Depósitos

(Saldos a fin de periodo en millones de Nuevos Soles)

	A ABRIL		Estruct. % 2015	Var. Nom. 2015/2014
	2014	2015		
<b>Banco de la Nación</b>	<b>164</b>	<b>209</b>	<b>30,6</b>	<b>27,6</b>
<b>Banca múltiple</b>	<b>208</b>	<b>341</b>	<b>50,0</b>	<b>64,1</b>
<b>Instituciones no bancarias</b>	<b>116</b>	<b>132</b>	<b>19,4</b>	<b>14,2</b>
Cajas Municipales	90	104	15,2	15,8
Cajas Rurales de Ahorro y Crédito	23	25	3,6	6,4
Financieras	3	4	0,5	28,8
<b>TOTAL</b>	<b>487</b>	<b>682</b>	<b>100,0</b>	<b>39,9</b>
Depósitos a la vista	141	138	20,2	-2,5
Depósitos de ahorro	236	309	45,3	30,8
Depósitos a plazo	110	235	34,5	114,1
En M/N	456	644	94,5	41,2
En M/E	31	37	5,5	21,4

Fuente: SBS y AFP.

Elaboración: BCRP, Sucursal Cusco. Departamento de Estudios Económicos.

## Evolución de los depósitos

(Var.% real con respecto a similar mes del año anterior)

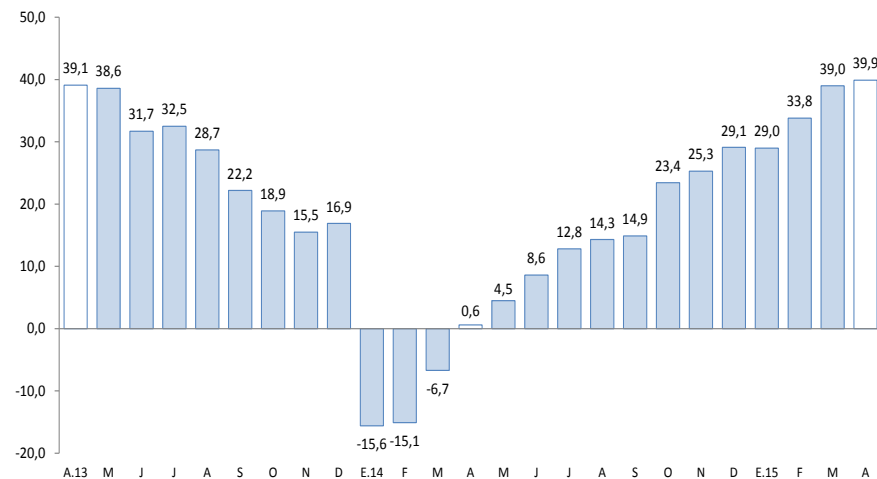



En abril, el gasto de capital en la región (S/. 32 millones), tuvo una disminución de 43,3 por ciento, respecto a similar mes de 2014. En el acumulado enero – abril de 2015, el gasto de capital presentó una caída de 46,0 por ciento, frente a igual periodo de 2014.

## Gasto de Capital 1/ 2/ (En millones de Nuevos Soles)

	Abril			Enero-Abril		
	2014	2015	Var %real	2014	2015	Var %real
Gobierno Nacional	14	10	-30,4	67	42	-38,4
Gobierno Regional	27	13	-54,6	92	38	-60,2
Gobiernos Locales	14	10	-34,2	41	31	-26,6
<b>Inversión Pública</b>	<b>56</b>	<b>32</b>	<b>-43,3</b>	<b>200</b>	<b>111</b>	<b>-46,0</b>

1/ Información actualizada al 30 de abril de 2015.

2/ Comprende gastos en formación bruta de capital, y otros gastos de capital, en términos brutos.

Fuente: Ministerio de Economía y Finanzas.

Elaboración: BCRP, Sucursal Cusco. Departamento de Estudios Económicos.

## Evolución del Gasto de Capital

(Var.% real con respecto a similar mes del año anterior)

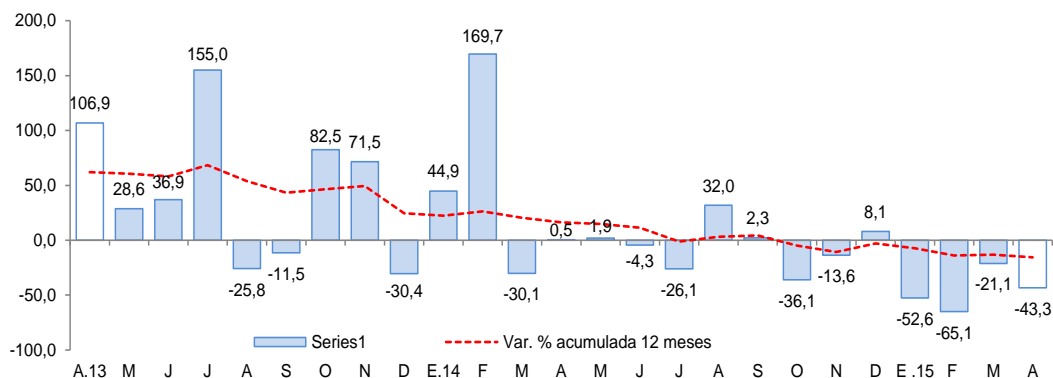

Fuente: Ministerio de Economía y Finanzas.

- El gasto de capital se contrajo para el Gobierno Regional (-54,6 por ciento), para los Gobiernos Locales (-34,2 por ciento), y para el Gobierno Nacional (-30,4 por ciento).
- Durante enero – abril, el gasto de capital acumuló un total de S/. 111 millones, disminuyendo 46,0 por ciento, respecto a similar periodo de 2014. El gasto declinó para el Gobierno Regional (-60,2 por ciento), para el Gobierno Nacional (-38,4 por ciento), y para los Gobiernos Locales (-26,6 por ciento).
- Los **principales proyectos** del **Gobierno Nacional** fueron:
  - Instalación del servicio de agua en el sistema de riego Pachaconas, en la comunidad campesina de Pachaconas - Antabamba (S/. 2,7 millones).
  - Mejoramiento de la producción agrícola en las comunidades de Paucaraya, Chanchahua y Chuqinga, distrito de Chalhuanca - Aymaraes (S/. 756 miles).
- En el **Gobierno Regional**, los principales proyectos ejecutados fueron:
  - Mejoramiento y construcción de la infraestructura de riego Rumichaca – Ccasancca – Capillayoc, distrito Cuarasco - Grau (S/. 1,0 millón).
  - Mejoramiento de los servicios educativos de la I.E.S.M José Carlos Mariátegui del distrito de Uranmarca - Chincheros (S/. 1,0 millón).
- Por último, los **gobiernos locales** han invertido en:
  - Mejoramiento y ampliación de los servicios de agua potable y saneamiento básico en el centro poblado Pampamarca, distrito Cotaruse – Aymaraes (S/. 600 miles).

El Índice de Confianza Empresarial Regional (ICER), en el mes de abril de 2015, se ubicó en 61 puntos, 1 punto mayor frente al mes de marzo. Este índice continúa en el tramo optimista (superior a la barrera de 50 puntos).

## Índice de Confianza Empresarial Regional (ICER) (Índice de Difusión en puntos)

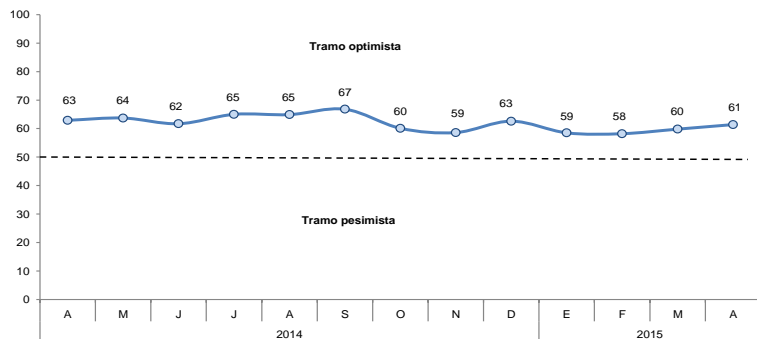

- El índice correspondiente a las expectativas de la demanda de las empresas para los próximos tres meses alcanzó 65 puntos. Los sectores manufactura y servicios esperan que la demanda de sus productos sea mayor.
- Con relación a las expectativas de contratación de personal en los próximos tres meses, el índice se ubicó en 63 puntos, permaneciendo en el tramo optimista.

## Expectativa de Demanda de sus Productos a 3 Meses

Indique su previsión para los próximos tres meses respecto a la demanda de los productos de su empresa.

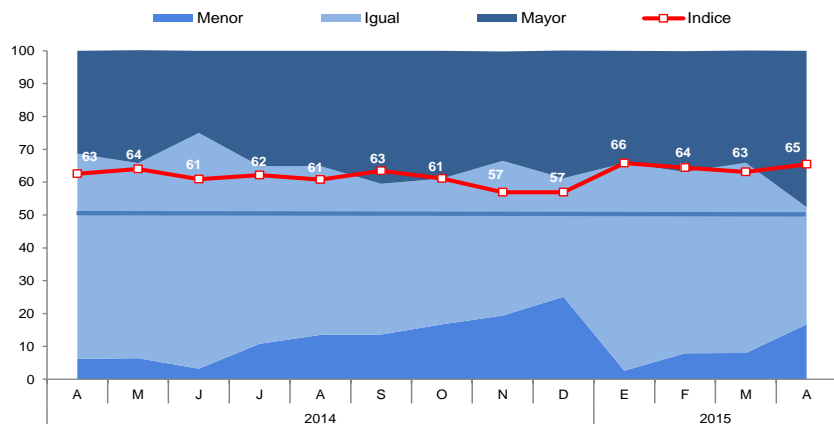

## Expectativa de Contratación de Personal a 3 Meses

Indique su previsión para los próximos tres meses respecto al número de personal empleado en su empresa.

