

BANCO CENTRAL DE RESERVA DEL PERÚ
SUCURSAL CUSCO



MADRE DE DIOS: Síntesis de Actividad Económica
Noviembre 2014¹

Departamento de Estudios Económicos

El Banco Central de Reserva del Perú (BCRP) ha considerado presentar un conjunto de indicadores sectoriales de actividad económica con la finalidad de poder realizar el seguimiento del desempeño de la economía departamental. Para el sector real, se ha utilizado el Valor Bruto de Producción a precios del año 2007 para los sectores disponibles. Cabe señalar que a partir de enero 2014, el Instituto Nacional de Estadística (INEI) ha realizado el cambio de año base (de 1994 a 2007) para la construcción del Producto Bruto Interno (PBI) nacional, estando en elaboración la desagregación departamental. En la medida que se publique referida información, el BCRP volvería a elaborar para cada departamento un indicador agregado de actividad económica.

¹ En el presente informe participaron Víctor Chique, Dante Madrid y Vanessa Ayma

ÍNDICE

	<i>Página</i>
RESUMEN EJECUTIVO.....	3
I. ACTIVIDAD PRODUCTIVA.....	5
1. Actividad Primaria	5
1.1 Sector agropecuario	5
1.2 Sector pesca	6
1.3 Sector minería	7
2. Otros indicadores sectoriales.....	8
2.1 Arribos a los establecimientos de hospedaje.....	8
II. ASPECTOS LABORALES.....	8
1. Empleo	8
III. SECTOR EXTERNO.....	10
1. Exportaciones.....	10
2. Importaciones.....	11
IV. CRÉDITO Y DEPÓSITOS.....	12
1. Crédito.....	12
2. Depósitos	13
V. GASTO NO FINANCIERO DEL GOBIERNO GENERAL.....	15
1. Gasto Corriente no Financiero	15
2. Gasto de Capital	15
VI. ENCUESTA DE PERCEPCIÓN REGIONAL.....	17
VII. ANEXOS.....	21



RESUMEN EJECUTIVO

Principales hechos de importancia

- En noviembre, el **sector agropecuario** se expandió 8,9 por ciento frente a similar mes del año 2013. Por el contrario, **la actividad minera y el sector pesca** se contrajeron 29,0 y 10,5 por ciento, respectivamente frente a similar mes del año 2013.
- Con relación a **los otros indicadores de la actividad económica**, creció el empleo formal en la ciudad de Puerto Maldonado (9,4 por ciento) y el número de arribos a los establecimientos de hospedaje (3,2 por ciento). Por otro lado, se contrajo el gasto público de capital (-89,7 por ciento) y el crédito (-0,3 por ciento).

Actividad Primaria

- El **sector agropecuario** aumentó 8,9 por ciento interanual en noviembre de 2014, principalmente por la mayor producción de plátano (45,1 por ciento) y pasto brachiaria (13,3 por ciento). Entre enero y noviembre de 2014, la producción agropecuaria acumuló una contracción de 1,7 por ciento.
- El **sector pesca** se contrajo 10,5 por ciento, debido a la menor extracción de paco (-30,6 por ciento). Hasta el mes de noviembre de 2014, el sector acumuló una contracción de 6,0 por ciento.
- La **actividad minera** declinó 29,0 por ciento interanual. En términos acumulados, durante enero - noviembre de 2014, el sector disminuyó 53,3 por ciento, debido a la menor extracción de oro.

Otros Indicadores de Actividad Económica

- El número de **arribos a los establecimientos de hospedaje**, en noviembre de 2014, aumentó 3,2 por ciento interanual, por la mayor afluencia de turistas nacionales (5,1 por ciento). El número acumulado de arribos al mes de noviembre de 2014, fue de 295 960 personas, resultando menor en 1,4 por ciento interanual.
- El **empleo formal** en las empresas de más de 10 trabajadores, en la ciudad de Puerto Maldonado, se incrementó en 9,4 por ciento en noviembre, por la mayor demanda laboral de los sectores: industria manufacturera (47,3 por ciento); transporte, almacenes y comunicaciones (27,5 por ciento), y servicios (5,1 por ciento).
- El **crédito** (S/. 502 millones) disminuyó 0,3 por ciento, en términos nominales, respecto al saldo de noviembre del año 2013. El crédito a empresas bajó 3,2 por ciento, a diferencia del crédito a personas que aumentó 9,6 por ciento.
- El **gasto de capital** (S/. 15 millones) se contrajo 89,7 por ciento interanual, en términos reales, por el menor gasto en el Gobierno Nacional (98,5 por ciento), en los gobiernos locales (-44,4 por ciento) y en el Gobierno Regional (-2,7 por ciento). Durante enero - noviembre de 2014, el gasto de capital declinó 31,9 por ciento interanual.

CUADRO N° 1
OTROS INDICADORES DE ACTIVIDAD ECONÓMICA
 (Variación % respecto a similar mes del año anterior)

	May.14	Jun.14	Jul.14	Ago.14	Set.14	Oct.14	Nov.14
Arribos a los establecimientos de hospedaje	↑ 1,7	↓ -7,1	↑ 2,8	↑ 1,1	↓ -4,7	↑ 8,8	↑ 3,2
Empleo formal urbano 1/	↑ 1,3	↑ 7,4	↑ 2,2	↑ 2,9	↑ 1,5	↑ 13,9	↑ 9,4
Crédito total 2/	↑ 4,6	↑ 4,2	↑ 7,2	↑ 6,4	↑ 5,2	↑ 2,2	↓ -0,3
Crédito de consumo 2/	↑ 23,7	↑ 21,6	↑ 20,5	↑ 18,7	↑ 17,8	↑ 12,2	↑ 10,2
Crédito hipotecario 2/	↑ 4,0	↑ 3,9	↑ 4,2	↓ -1,9	↑ 2,7	↑ 3,6	↑ 3,3
Gasto de capital 3/	↑ 3,0	↓ -36,6	↓ -10,5	↑ 20,2	↑ 24,4	↓ -1,9	↓ -89,7

1/ En empresas de 10 a más trabajadores situadas en la ciudad de Puerto Maldonado.

2/ En términos nominales.

3/ En términos reales.

Fuentes: BCRP - Sucursal Cusco, MINCETUR, MTPE, SBS Y MEF.



I. ACTIVIDAD PRODUCTIVA

1. Actividad Primaria

1.1 Sector agropecuario

- En noviembre, la actividad agropecuaria aumentó 8,9 por ciento interanual, explicado por la mayor producción agrícola (18,6 por ciento) y la actividad pecuaria (0,3 por ciento). En lo que va del año, la producción agropecuaria acumuló una contracción de 1,7 por ciento.
- La mayor producción agrícola en noviembre se registró en los cultivos destinados al mercado externo (51,9 por ciento) y al mercado interno (16,2 por ciento). En el primer grupo, destacó el incremento de la producción de palta (46,5 por ciento). En el segundo grupo se incrementó la producción de plátano (45,1 por ciento) y pasto brachiaria (13,3 por ciento). Entre enero y noviembre de 2014, la producción se contrajo 4,7 por ciento, determinado por la menor producción de pasto yarahua (-69,5 por ciento) y maíz amarillo (-27,3 por ciento).
- La producción pecuaria, en noviembre, aumentó 0,3 por ciento interanual, principalmente por la mayor producción de huevo (17,4 por ciento) y carne de porcino (9,4 por ciento). En el acumulado de enero - noviembre de 2014, la producción creció 1,7 por ciento, debido a la mayor producción de carne de vacuno (4,3 por ciento) y carne de ave (2,1 por ciento).

CUADRO N° 2
SECTOR AGROPECUARIO 1/
(Miles de toneladas)

Subsectores	Estructura Porcentual 2012 2/	Noviembre				Enero - Noviembre			
		2013	2014	Var.%	Contribución al crecimiento 3/	2013	2014	Var.%	Contribución al crecimiento 3/
AGRÍCOLA	51,3			18,6	8,7			-4,7	-2,5
Orientada al mercado externo 2/	8,3			51,9	1,6			-22,9	-2,3
Palta	0,5	0,1	0,2	46,5	0,9	0,4	0,4	16,7	0,1
Mango	0,2	0,1	0,2	41,7	0,3	0,1	0,2	41,7	0,0
Cacao	0,3	0,0	0,0	120,0	0,4	0,1	0,1	5,6	0,0
Caña de azúcar	0,0	0,1	0,1	4,8	0,0	0,4	0,4	16,5	0,0
Achiote	0,0	0,0	0,0	0,0	0,0	0,0	0,0	57,1	0,0
Café	0,1	0,0	0,0	-	-	0,0	0,0	-13,3	0,0
Maíz amarillo	7,2	0,0	0,0	-	-	12,8	9,3	-27,3	-2,4
Orientada al mercado interno 2/	43,1			16,2	7,1			-0,5	-0,2
Pasto Brachiaria	24,4	56,6	64,1	13,3	3,4	602,4	599,0	-0,6	-0,1
Plátano	5,6	1,5	2,2	45,1	2,9	16,1	16,1	0,2	0,0
Yuca	3,0	0,9	1,1	18,5	0,7	9,0	8,6	-4,5	-0,1
Papaya	0,7	0,8	1,0	20,6	0,6	6,7	8,1	20,6	0,4
Piña	0,8	0,4	0,5	14,8	0,3	1,8	2,1	15,4	0,1
Uncucha	0,2	0,0	0,1	87,0	0,2	0,6	0,7	21,0	0,0
Arroz	4,5	0,0	0,0	-	-	5,8	5,6	-3,6	-0,2
Pasto yarahua	1,3	1,6	0,8	-50,1	-0,4	23,3	7,1	-69,5	-0,6
PECUARIO	48,7			0,3	0,2			1,7	0,8
Huevo	6,6	0,1	0,2	17,4	0,9	1,8	1,8	1,6	0,1
Carne de ave 4/	23,6	0,6	0,6	-2,8	-0,8	6,1	6,2	2,1	0,5
Carne de vacuno 4/	12,8	0,3	0,3	-0,7	-0,1	2,9	3,1	4,3	0,5
Carne de porcino 4/	1,3	0,0	0,0	9,4	0,1	0,3	0,4	9,4	0,1
Leche	3,8	0,4	0,4	-0,5	0,0	4,4	4,0	-10,0	-0,4
Carne de ovino 4/	0,5	0,0	0,0	11,1	0,0	0,1	0,1	1,8	0,0
SECTOR AGROPECUARIO	100,0			8,9	8,9			-1,7	-1,7

1/ Cifras preliminares.

2/ A precios de 2007.

3/ En base a la estructura de similar periodo de 2013.

4/ Peso neto.

Fuente: MINAGRI - Madre de Dios.

Elaboración: BCRP, Sucursal Cusco. Departamento de Estudios Económicos.



- En cuanto al avance de las siembras, correspondientes a la actual campaña agrícola, se han instalado un total de 7 516 hectáreas, 10,4 por ciento menor a similar periodo de la campaña anterior; habiéndose sembrado menos cultivos transitorios (-14,2 por ciento), fundamentalmente arroz (-34,6 por ciento). Por otro lado, los cultivos permanentes presentaron un aumento de 45,3 por ciento, explicado por una mayor siembra de pasto brachiaria y cacao.

CUADRO N° 3
SUPERFICIE SEMBRADA 1/
(Hectáreas)

	Campaña agrícola 2/		Variación	
	2013/2014	2014/2015	Absoluta	Porcentual
CULTIVOS TRANSITORIOS	7 844	6 730	-1 114	-14,2
Arroz	3 265	2 135	-1 130	-34,6
Yuca	312	267	-45	-14,4
Maíz choclo	65	30	-35	-53,8
Piña	43	15	-28	-65,1
Uncucha	33	26	-7	-21,2
Pepinillo	5	0	-5	-100,0
Caña de azúcar	4	1	-3	-75,0
Zapallo	2	0	-2	-100,0
Caigua	1	0	-1	-100,0
Lechuga	1	0	-1	-100,0
Frijol	0	0	0	-
Maíz Amarillo	4 096	4 235	139	3,4
Otros	17	21	4	23,5
CULTIVOS PERMANENTES	541	786	245	45,3
Pasto brachiaria	15	280	265	1 766,7
Cacao	48	97	49	102,1
Plátano	182	135	-47	-25,8
Otros	296	274	-22	-7,4
Total	8 385	7 516	-869	-10,4

1/ Cifras preliminares.

2/ De Agosto a Noviembre

Fuente: MINAGRI - Madre de Dios

Elaboración: BCRP, Sucursal Cusco. Departamento de Estudios Económicos.

1.2 Sector pesca

- En noviembre, la producción pesquera decreció 10,5 por ciento, debido principalmente a la reducción que mostró la producción de paco (-30,6 por ciento).
- Entre enero y noviembre de 2014, el sector acumuló una disminución de 6,0 por ciento interanual, por la menor producción de gamitana (-71,8 por ciento).

CUADRO N° 4
SECTOR PESCA 1/
(En toneladas)

	Noviembre			Enero - Noviembre		
	2013	2014	Var. %	2013	2014	Var. %
Consumo Humano Directo						
Fresco 2/	45	40	-10,5	525	486	-6,0
SECTOR PESCA			-10,5			-6,0

1/ A precios de 2007. Cifras preliminares.

2/ Información proporcionada por la Dirección Regional de la Producción - Madre de Dios.

Fuente: Ministerio de la Producción.

Elaboración: BCRP, Sucursal Cusco. Departamento de Estudios Económicos.

1.3 Sector minería

- En noviembre, la actividad minera declinó 29,0 por ciento, respecto a similar mes del año pasado, el resultado fue determinado por la menor extracción de oro.
- En términos acumulados, durante enero - noviembre de 2014, la producción minera se contrajo 53,3 por ciento, respecto al mismo periodo de 2013, debido a la menor producción aurífera.

**CUADRO N° 5
SECTOR MINERÍA 1/**

(Variación % real respecto a similar periodo del año anterior)

Mineral	Estructura Porcentual 2012 2/	Noviembre				Enero - Noviembre			
		2013	2014	Var.%	Contribución 3/	2013	2014	Var.%	Contribución 3/
Oro (Onzas Troy)	100,0	36 586	25 993	-29,0	-29,0	486 067	227 165	-53,3	-53,3
SECTOR MINERÍA	100,0			-29,0	-29,0			-53,3	-53,3

1/ Cifras preliminares.

2/ A precios de 2007.

3/ En base a la estructura de similar periodo de 2013.

Fuente: Ministerio de Energía y Minas.

Elaboración: BCRP, Sucursal Cusco. Departamento de Estudios Económicos.

**GRÁFICO N° 1
EVOLUCIÓN DE LA PRODUCCIÓN MINERA**
(Variación % real respecto a similar mes del año anterior)

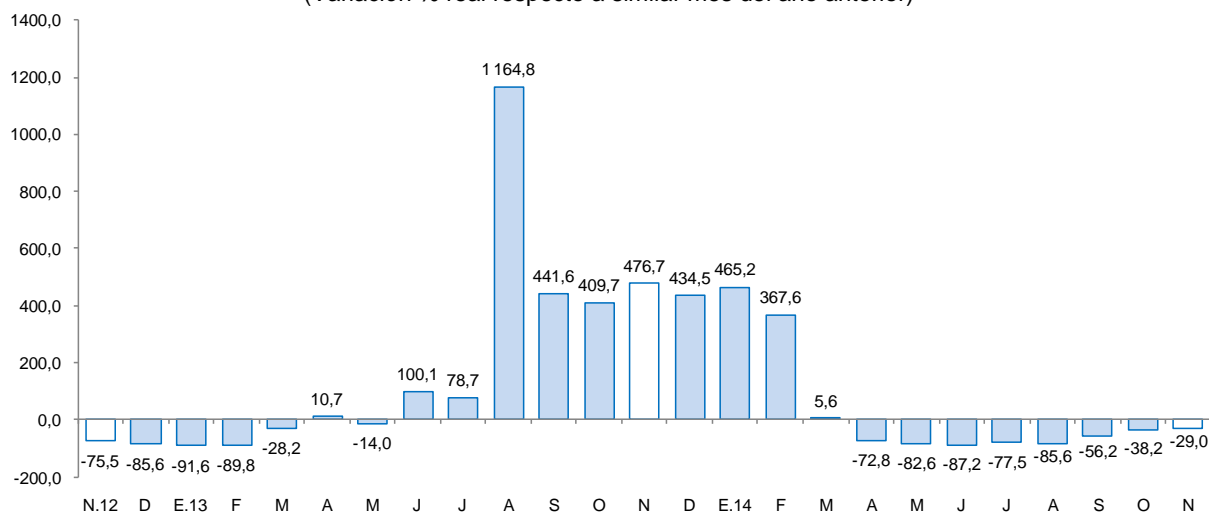

Fuente: MINEM.

Elaboración: BCRP, Sucursal Cusco. Departamento de Estudios Económicos.

- El precio promedio del oro en noviembre de 2014, fue US\$/oz.tr. 1 176,3, menor en 3,8 por ciento respecto del mes anterior (US\$/oz.tr. 1 222,5).

2. Otros indicadores sectoriales

2.1 Arribos a los establecimientos de hospedaje

- El número de arribos a los establecimientos de hospedaje del departamento de Madre de Dios en noviembre totalizó 28 086 personas, registrando una expansión de 3,2 por ciento con relación a similar mes de 2013. El resultado obedeció al incremento de arribos de turistas nacionales (5,1 por ciento); mientras que, el arribo de turistas extranjeros se redujo 3,0 por ciento.
- Asimismo, el número acumulado de arribos durante enero - noviembre de 2014, fue de 295 960 personas, resultando menor en 1,4 por ciento, respecto a similar periodo del año anterior, debido a la disminución de los arribos nacionales (-10,2 por ciento).

GRÁFICO N° 2
EVOLUCIÓN DE ARRIBOS A ESTABLECIMIENTOS DE HOSPEDAJE
(Variación %)

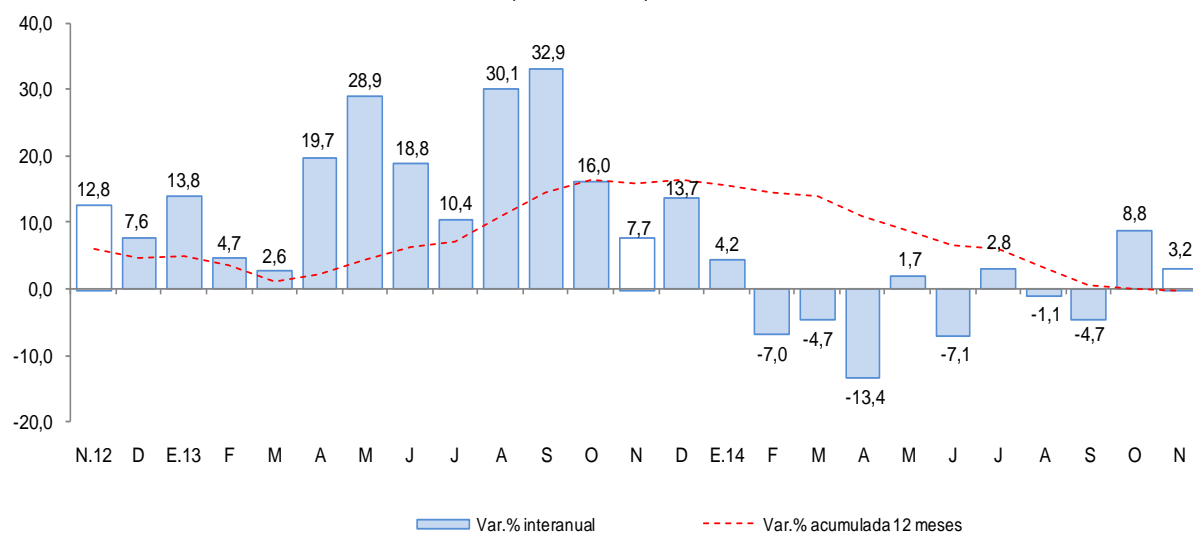

Fuente: Encuesta Mensual a Establecimientos de Hospedaje Temporal - MINCETUR.

II. ASPECTOS LABORALES

1. Empleo

- El empleo en la ciudad de Puerto Maldonado, en empresas privadas formales de 10 a más trabajadores, se incrementó en 9,4 por ciento interanual. En el mes de noviembre de 2014, el incremento del empleo se debió principalmente a la mayor demanda laboral de los sectores: industria manufacturera (47,3 por ciento); transporte, almacenes y comunicaciones (27,5 por ciento), y servicios (5,1 por ciento). Durante enero – noviembre de 2014, el empleo formal decreció 0,7 por ciento.

CUADRO N° 6
CIUDAD DE PUERTO MALDONADO: ÍNDICE MENSUAL DE EMPLEO EN EMPRESAS PRIVADAS FORMALES
DE 10 Y MÁS TRABAJADORES POR RAMA DE ACTIVIDAD ECONÓMICA 1/
 (Diciembre 2010=100)

	Noviembre			Enero - Noviembre		
	2013	2014	Var. %	2013	2014	Var. %
Extractiva 2/	80,5	74,5	-7,4	91,6	77,0	-15,9
Industria manufacturera	30,6	45,1	47,3	41,8	36,0	-13,9
Comercio	102,1	98,9	-3,1	98,2	101,1	2,9
Transporte, almacenes y comunicaciones	71,3	90,9	27,5	66,7	77,8	16,7
Servicios 3/	99,5	104,7	5,1	100,1	98,9	-1,2
Total	76,3	83,4	9,4	78,3	77,7	-0,7

Nota: La información corresponde al primer día de cada mes.

1/ Cifras preliminares.

2/ Conformada por las subramas agricultura, pesca y minería.

3/ Conformada por las subramas servicios prestados a empresas, restaurantes y hoteles, establecimientos financieros, enseñanza, servicios sociales y comunales; y electricidad, gas y agua.

Fuente: MTPE - Encuesta Nacional de Variación del Empleo (ENVME).

Elaboración: BCRP, Sucursal Cusco. Departamento de Estudios Económicos.

GRÁFICO N° 3
CIUDAD DE PUERTO MALDONADO: EMPLEO FORMAL URBANO EN EMPRESAS DE 10 A MÁS
TRABAJADORES

(Variación % respecto a similar mes del año anterior)

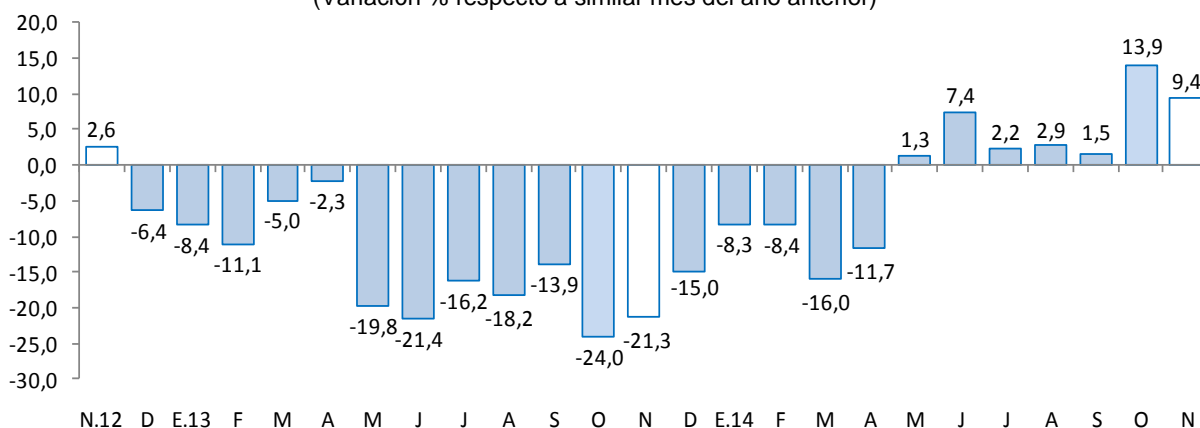

Fuente: Ministerio de Trabajo y Promoción del Empleo.

III. SECTOR EXTERNO

1. Exportaciones

- Las exportaciones de Madre de Dios, totalizaron en noviembre US\$ 14,7 millones, 81,5 por ciento más, respecto a igual mes de 2013. Las exportaciones tradicionales aumentaron en 104,9 por ciento; mientras que, las exportaciones no tradicionales disminuyeron 39,3 por ciento.
- En las exportaciones tradicionales (US\$ 13,9 millones), la expansión se debe a la mayor venta de productos mineros, principalmente oro.
- En las exportaciones no tradicionales (US\$ 799,0 miles), la reducción interanual se explicó por el menor valor exportado de maderas y papeles, y sus manufacturas (-69,9 por ciento) y productos agropecuarios (-21,2 por ciento).
- Las exportaciones durante enero - noviembre de 2014, representaron US\$ 92,7 millones, disminuyendo 28,6 por ciento, en comparación a similar periodo de 2013. Las exportaciones tradicionales y no tradicionales acumularon caídas de 27,2 y 34,6 por ciento, respectivamente.
- El destino de las exportaciones, entre el periodo enero y noviembre, se concentró principalmente en tres países, las cuales adquieren, en conjunto, el 83,0 por ciento del total exportado. El principal mercado es Estados Unidos (46,3 por ciento), seguido por India (28,5 por ciento) y Canadá (8,2 por ciento). El principal producto exportado a estos mercados fue oro.

CUADRO N° 7
EXPORTACIONES POR GRUPO DE PRODUCTOS 1/
(Valor FOB en miles de US\$)

GRUPO	Estructura % 2013	Noviembre		Enero - Noviembre	
		2013	2014	2013	2014
PRODUCTOS TRADICIONALES	83,6	6 782	13 899	106 004	77 133
Agrícolas	0,0	0	0	14	0
Mineros	83,6	6 782	13 899	105 990	77 133
PRODUCTOS NO TRADICIONALES	16,4	1 317	799	23 848	15 586
Agropecuarios	8,8	772	608	13 499	11 606
Pesqueros	0,0	0	0	1	0
Textiles	0,0	0	0	0	195
Maderas y papeles, y sus manufacturas	7,5	545	164	10 210	3 655
Químicos	0,0	0	27	0	33
Minerales no metálicos	0,0	0	0	18	0
Sidero-metalúrgico y joyería	0,1	0	0	113	70
Metal-mecánicos	0,0	0	0	7	4
Otros	0,0	0	0	0	23
TOTAL EXPORTACIONES	100,0	8 099	14 698	129 852	92 719

1/ Cifras preliminares.

Fuente: SUNAT.

Elaboración: BCRP, Sucursal Cusco. Departamento de Estudios Económicos.



2. Importaciones

- Las importaciones de Madre de Dios, totalizaron en noviembre US\$ 597,0 miles, lo que significó 30,9 por ciento más, respecto a igual mes de 2013. Las importaciones de bienes de capital y las de insumos se incrementaron en 686,7 y 43,4 por ciento, respectivamente; por el contrario, las de bienes de consumo se contrajeron 33,7 por ciento.
- En las importaciones de bienes de capital (US\$ 118,0 miles), el resultado se debe al mayor valor importado de materiales de construcción.
- En las importaciones de insumos (US\$ 347,0 miles), el incremento se explica por el mayor valor importado de materias primas y productos intermedios para la industria, destacando productos mineros elaborados.
- En las importaciones de bienes de consumo (US\$ 132,0 miles), el resultado se debe al menor consumo de productos no duraderos (-33,7 por ciento).
- Las importaciones acumuladas durante enero - noviembre de 2014, representaron US\$ 7,3 millones, disminuyendo 14,4 por ciento, en comparación a similar periodo de 2013. Las importaciones de bienes de capital y bienes de consumo se redujeron 55,7 y 3,0 por ciento, respectivamente. Por otro lado, las importaciones de insumos se expandieron 47,6 por ciento.
- Entre enero y noviembre, las importaciones según país de origen provinieron de Brasil (80,4 por ciento) y Bolivia (19,6 por ciento).

CUADRO N° 8
IMPORTACIONES SEGÚN USO O DESTINO ECONÓMICO 1/
(Valores FOB en Miles de US\$)

GRUPO	Estructura %	Noviembre		Enero - Noviembre	
	2013	2013	2014	2013	2014
BIENES DE CONSUMO	48,8	199	132	4 332	4 200
No Duraderos	47,3	199	132	4 265	4 155
Duraderos	1,5	0	0	67	45
INSUMOS	15,9	242	347	1 222	1 804
Combustible, lubricantes y conexos	0,0	0	0	0	0
Materias primas para la agricultura	0,0	0	0	0	0
Materias primas para la industria	15,9	242	347	1 222	1 804
BIENES DE CAPITAL	35,3	15	118	3 026	1 342
Materiales de construcción	18,8	0	118	1 591	1 022
Para la agricultura	2,0	0	0	186	0
Para la industria	3,8	15	0	277	320
Equipos de transporte	10,6	0	0	972	0
TOTAL IMPORTACIONES	100,0	456	597	8 580	7 346

1/ Cifras preliminares.

Fuente: SUNAT.

Elaboración: BCRP, Sucursal Cusco. Departamento de Estudios Económicos.

IV. CRÉDITO Y DEPÓSITOS

1. Crédito

- En noviembre, el crédito en el departamento de Madre de Dios alcanzó un saldo de S/. 502 millones, disminuyendo 0,3 por ciento respecto a similar mes de 2013, menor al crecimiento registrado en noviembre del año anterior (9,2 por ciento).
- En la banca múltiple, que canaliza el 29,2 por ciento, el crédito creció 4,1 por ciento; mientras que, en las instituciones no bancarias, que concentró el 63,2 por ciento, se redujo 8,4 por ciento interanual.
- Por tipo de crédito, la financiación a empresas disminuyó 3,2 por ciento, explicado por la reducción del crédito a microempresas y pequeñas empresas (-15,6 y -6,7 por ciento, respectivamente). Por otro lado, el crédito a personas se incrementó en 9,6 por ciento.
- El crédito en moneda nacional se expandió 0,2 por ciento, en contraposición el crédito en moneda extranjera disminuyó 18,4 por ciento interanual. La dolarización de los créditos declinó de 3,0 por ciento en noviembre de 2013 a 2,5 por ciento en noviembre de 2014, debido a la preferencia por los créditos en moneda nacional.

CUADRO N° 9
CRÉDITO
(Saldos en millones de nuevos soles)

	A NOVIEMBRE			
	2013	2014	Estruct. % 2014	Var. Nom. 2014 / 2013
Banco de la Nación 1/	16	22	4,4	37,6
Agrobanco 2/	0	16	3,1	-
Banca múltiple	141	147	29,2	4,1
Instituciones no bancarias	347	318	63,2	-8,4
Cajas Municipales	314	278	55,3	-11,5
Cajas rurales	0	0	0,0	-
Empresas Financieras	33	40	7,9	21,4
TOTAL	504	502	100,0	-0,3
A empresas	389	377	75,0	-3,2
Corporativo, Gran y Median	72	89	17,8	24,9
Pequeñas Empresas	216	201	40,0	-6,7
Microempresas	102	86	17,1	-15,6
A personas	115	126	25,0	9,6
Consumo	104	114	22,7	10,2
Hipotecario	11	11	2,3	3,3
En MN	489	490	97,5	0,2
En ME	15	12	2,5	-18,4

1/ Considera solo los créditos de consumo e hipotecario.

2/ No considera los créditos a las demás empresas del sistema financiero.

Fuente: SBS y AFP.

Elaboración: BCRP, Sucursal Cusco. Departamento de Estudios Económicos.

GRÁFICO Nº 4
EVOLUCIÓN DEL CRÉDITO
(Variación % nominal respecto a similar mes del año anterior)

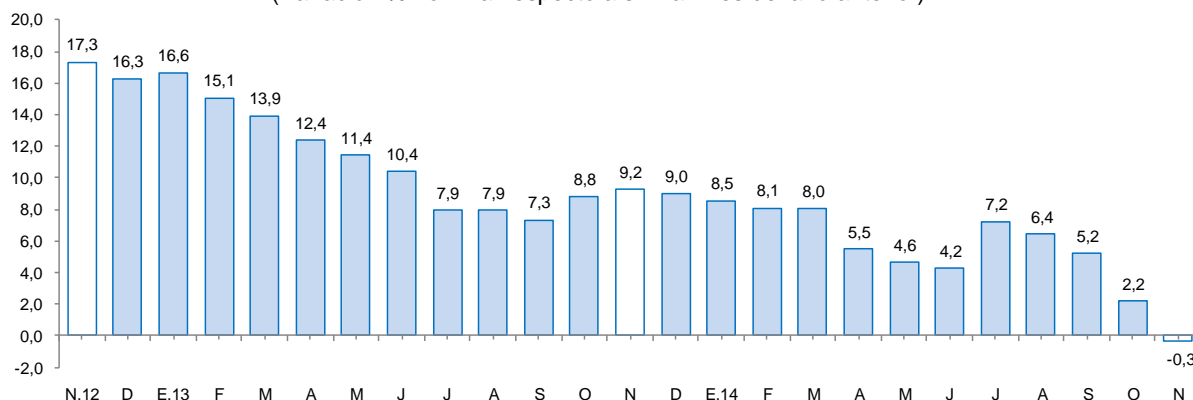

Fuente: SBS y AFP.

- La morosidad en octubre de 2014 fue de 9,7 por ciento, 1,9 puntos porcentuales más, respecto al mismo mes de 2013. La morosidad en las instituciones no bancarias (10,7 por ciento), se incrementó en 2,2 puntos porcentuales. Asimismo, en la banca múltiple (9,8 por ciento) aumentó 2,9 puntos porcentuales.

GRÁFICO Nº 5
TASA DE MOROSIDAD 1/
(Porcentaje)

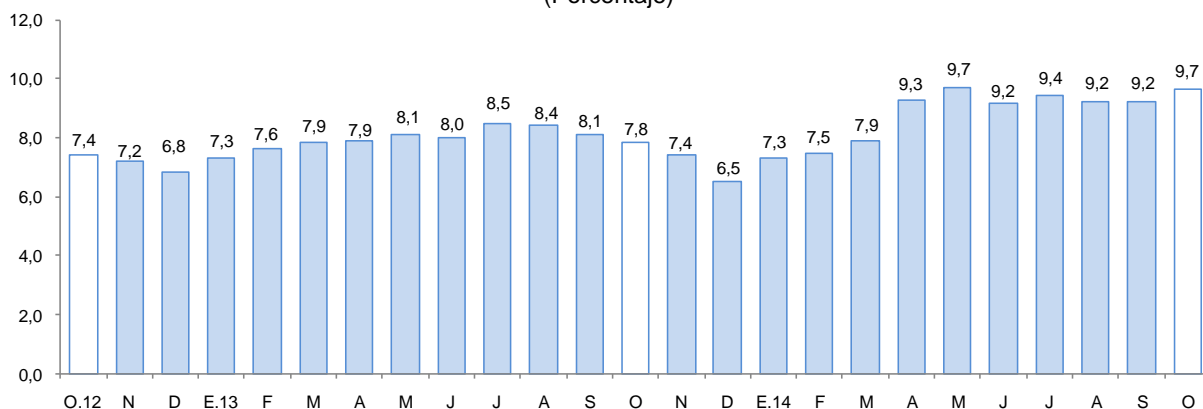

1/ Morosidad = (créditos vencidos + créditos en cobranza judicial) / colocaciones brutas.

Fuente: SBS y AFP.

2. Depósitos

- Los depósitos en el departamento de Madre de Dios, cuyo saldo fue de S/. 230 millones, disminuyeron 5,2 por ciento, debido al retraimiento y mayor control de la extracción informal de oro, que articula las principales actividades económicas de la región. Según modalidad, se registró menor captación de depósitos a la vista (-18,5 por ciento) y depósitos de ahorro (-2,0 por ciento); mientras que, los depósitos a plazo se incrementaron en 7,5 por ciento.



- Por tipo de instituciones, los depósitos se contrajeron en las instituciones no bancarias (-10,1 por ciento) y en el Banco de la Nación (-8,5 por ciento). El resultado en las instituciones no bancarias se explicó principalmente por la disminución interanual en los depósitos de cajas municipales (-10,3 por ciento); en cambio, en la banca múltiple se registró un incremento de 0,5 por ciento.
- La dolarización de los depósitos se contrajo de 12,6 por ciento en noviembre de 2013 a 11,2 por ciento en el mismo mes de 2014.

**CUADRO Nº 10
DEPÓSITOS**
(Saldos en millones de nuevos soles)

	A NOVIEMBRE			
	2013	2014	Estruct. % 2014	Var. Nom. 2014 / 2013
Banco de la Nación	50	46	20,1	-8,5
Banca múltiple	106	106	46,4	0,5
Instituciones no bancarias	86	77	33,5	-10,1
Cajas Municipales	84	76	32,9	-10,3
Empresas Financieras	1	1	0,6	-1,3
TOTAL	242	230	100,0	-5,2
Depósitos a la vista	75	61	26,7	-18,5
Depósitos de ahorro	117	114	49,7	-2,0
Depósitos a plazo	50	54	23,6	7,5
En MN	212	204	88,8	-3,6
En ME	31	26	11,2	-16,0

Fuente: SBS y AFP.

Elaboración: BCRP, Sucursal Cusco. Departamento de Estudios Económicos.

**GRÁFICO Nº 6
EVOLUCIÓN DE LOS DEPÓSITOS**
(Variación % nominal respecto a similar mes del año anterior)

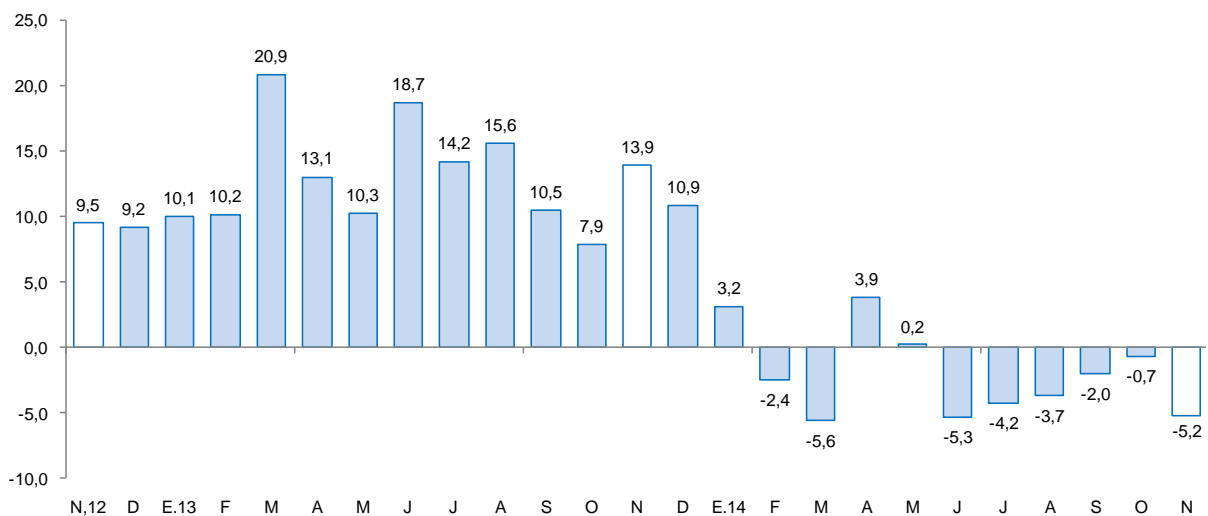

Fuente: SBS y AFP.

V. GASTO NO FINANCIERO DEL GOBIERNO GENERAL

1. Gasto Corriente no Financiero

- El gasto corriente no financiero creció 23,2 por ciento, respecto a noviembre de 2013, debido al mayor gasto del Gobierno Nacional (54,9 por ciento) y del Gobierno Regional (14,5 por ciento); mientras que en los gobiernos locales se contrajo 6,0 por ciento.
- Durante enero - noviembre de 2014, el gasto corriente no financiero acumuló un total de S/. 327 millones, incrementándose en 1,5 por ciento en términos reales, respecto a igual periodo del año 2013, principalmente por el aumento en el gasto del Gobierno Regional (3,9 por ciento).

CUADRO Nº 11
GASTO CORRIENTE NO FINANCIERO 1/2/
(Millones de nuevos soles)

	Noviembre			Enero - Noviembre		
	2013	2014	Var.%real	2013	2014	Var.%real
Gobierno Nacional	6	10	54,9	162	166	-0,8
Gobierno Regional	12	14	14,5	120	129	3,9
Gobiernos Locales	3	3	-6,0	30	32	4,6
Total	21	27	23,2	313	327	1,5

1/ Información actualizada al 30 de noviembre de 2014.

2/ Comprende el gasto en remuneraciones, bienes y servicios y transferencias, en términos brutos.

Fuente: Ministerio de Economía y Finanzas.

Elaboración: BCRP, Sucursal Cusco. Departamento de Estudios Económicos.

2. Gasto de Capital

- El gasto de capital en Madre de Dios, correspondiente a los tres niveles de gobierno, totalizó en noviembre S/. 15 millones, 89,7 por ciento menos, respecto a similar mes del pasado año. El gasto de capital disminuyó en el Gobierno Nacional (-98,5 por ciento), en los gobiernos locales (-44,4 por ciento) y en el Gobierno Regional (-2,7 por ciento).
- Durante enero - noviembre de 2014, el gasto de capital acumuló un total de S/. 307 millones, 31,9 por ciento menos, respecto a similar periodo del año anterior, explicado por la contracción en el Gobierno Nacional (-35,1 por ciento).
- En cuanto al avance del gasto de capital, entre enero y noviembre de 2014, los tres niveles de gobierno han ejecutado en conjunto el 69,0 por ciento de la inversión programada en el Presupuesto Institucional Modificado (PIM). El Gobierno Nacional ejecutó el 87,4 por ciento, seguido de los gobiernos locales (53,3 por ciento) y el Gobierno Regional (47,6 por ciento).

CUADRO Nº 12
GASTO DE CAPITAL 1/2/
(Millones de nuevos soles)

	Noviembre			Enero - Noviembre		
	2013	2014	Var %real	2 013	2 014	Var %real
Gobierno Nacional	128	2	-98,5	306	205	-35,1
Gobierno Regional	11	11	-2,7	107	81	-26,9
Gobiernos Locales	4	2	-44,4	25	22	-15,8
Gasto de capital	142	15	-89,7	438	307	-31,9

1/ Información actualizada al 30 de noviembre de 2014.

2/ Comprende el gasto en formación bruta de capital y otros gastos de capital en términos brutos.

Fuente: Ministerio de Economía y Finanzas.

Elaboración: BCRP Sucursal Cusco. Departamento de Estudios Económicos.

GRÁFICO Nº 7
EVOLUCIÓN DEL GASTO DE CAPITAL
(Variación % real)

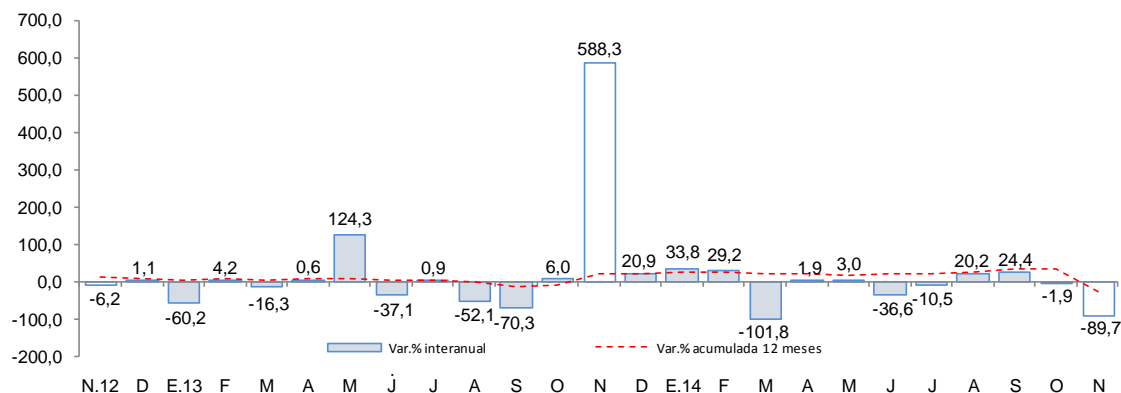

Fuente: Ministerio de Economía y Finanzas.

- Los principales proyectos desarrollados por el Gobierno Nacional en noviembre fueron:
 - Ampliación de infraestructura y equipamiento de aulas para las nuevas carreras profesionales de la UNAMAD (S/. 745,5 miles).
 - Construcción de Puente Río Carbón (S/. 509,6 miles).
- Entre los principales proyectos ejecutados por el Gobierno regional destacan:
 - Ampliación y mejoramiento del servicio educativo de la I.B.R Nº 52034 Raúl Vargas Quiroz de la localidad de Alegría, distrito de Las Piedras, provincia de Tambopata (S/. 576,8 miles).
 - Instalación del servicio de energía eléctrica mediante el sistema convencional en el distrito de Tambopata, provincia de Tambopata (S/. 427,4 miles).
- Por último, en los gobiernos locales destacan los siguientes proyectos:
 - Mejoramiento vial de la avenida Madre de Dios de la localidad de Boca Colorado, distrito de Madre de Dios, provincia de Manu (S/. 464,6 miles).
 - Mejoramiento de los servicios educativos en la Institución Educativa Nº 52035 de los niveles de primaria y secundaria del centro poblado San Bernardo, provincia de Tambopata (S/. 306,8 miles).

VI. ENCUESTA DE PERCEPCIÓN REGIONAL

- En lo referente a las expectativas empresariales, medido por el Índice de Confianza Empresarial Regional (ICER), en el mes de noviembre de 2014, se ubicó en 52 puntos, siendo similar, respecto al mes anterior, e inferior en 19 puntos en la comparación anual, frente a similar mes de 2013. Cabe mencionar que, el índice se encuentra en el tramo optimista (superior a la barrera neutral de 50 puntos).

GRÁFICO N° 8
ÍNDICE DE CONFIANZA EMPRESARIAL REGIONAL (ICER)
(Índice de difusión en puntos)

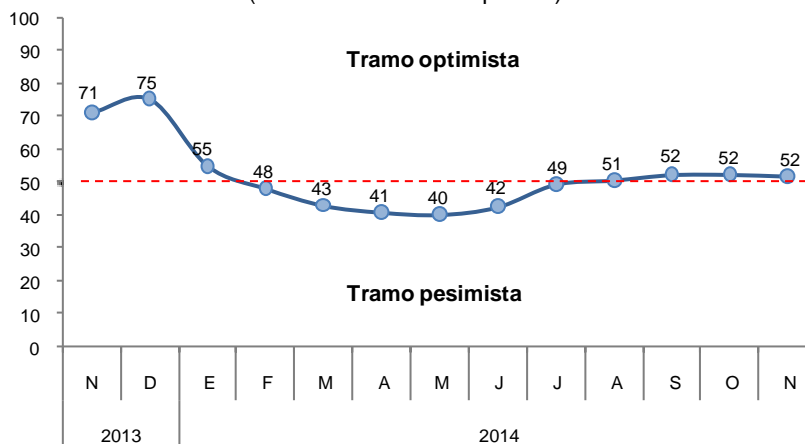

- El índice de la situación actual del negocio, registró 44 puntos en el mes de noviembre de 2014, ubicándose en el tramo pesimista, principalmente las empresas del sector comercio.

GRÁFICO N° 9
SITUACIÓN ACTUAL DEL NEGOCIO

¿Cómo considera Ud. la situación actual de su negocio?
 ■ Mala ■ Normal ■ Buena ■ Índice

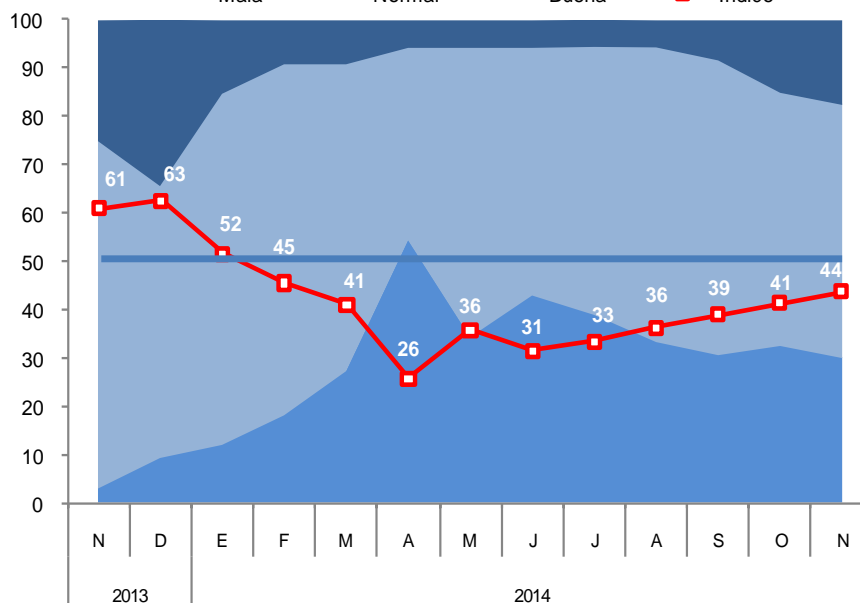

- En lo que respecta a las ventas, el índice se ubicó en 51 puntos, zona donde las ventas aumentaron. El mejor desempeño en las ventas se observó en las empresas del sector servicios.

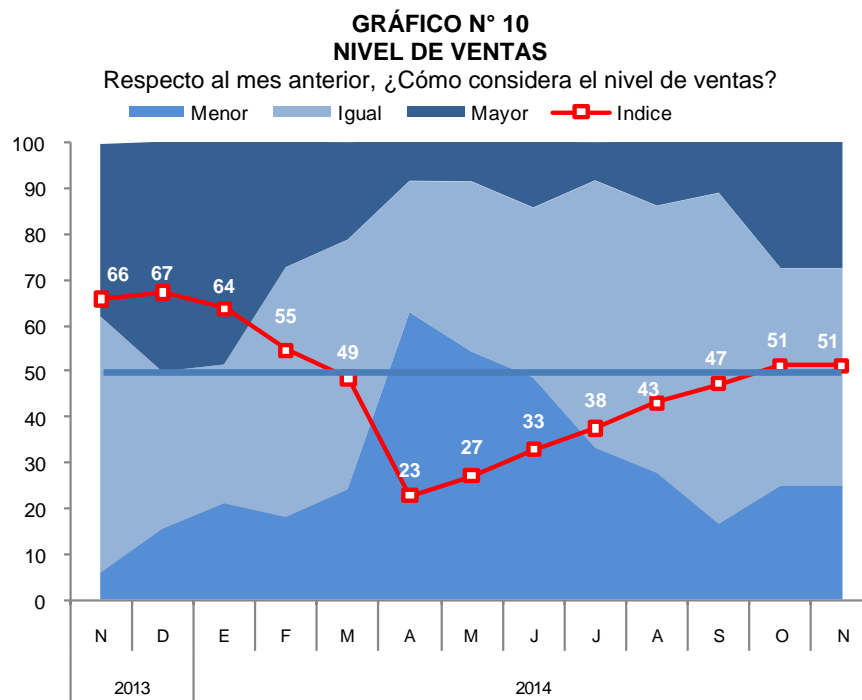

- El índice de acceso al crédito se ubicó en el tramo optimista, alcanzando los 54 puntos. El sector manufactura reporta una situación favorable de acceso al crédito.

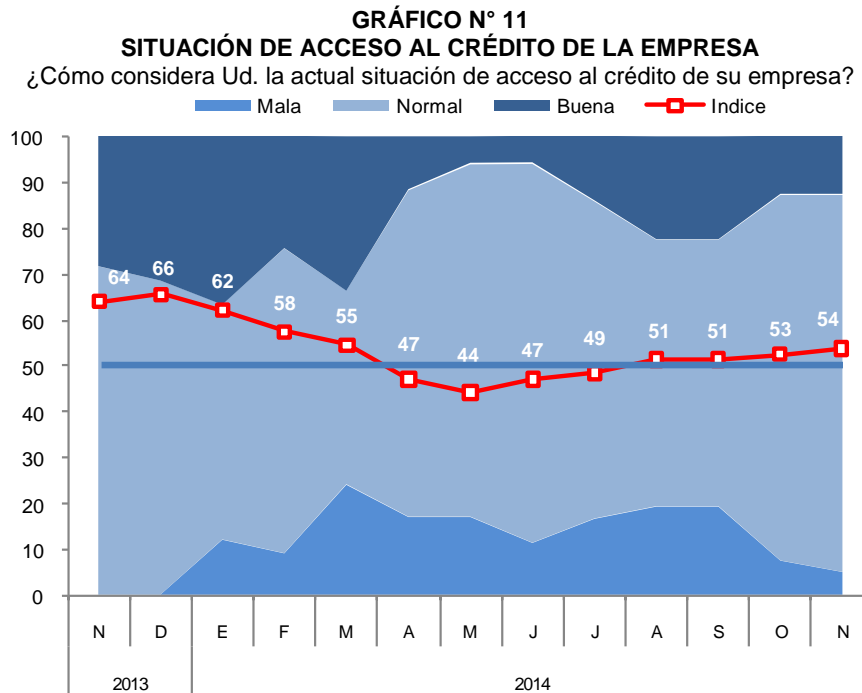

- El índice de situación financiera de la empresa registró 53 puntos, donde las empresas del sector servicios calificaron su situación financiera como buena.

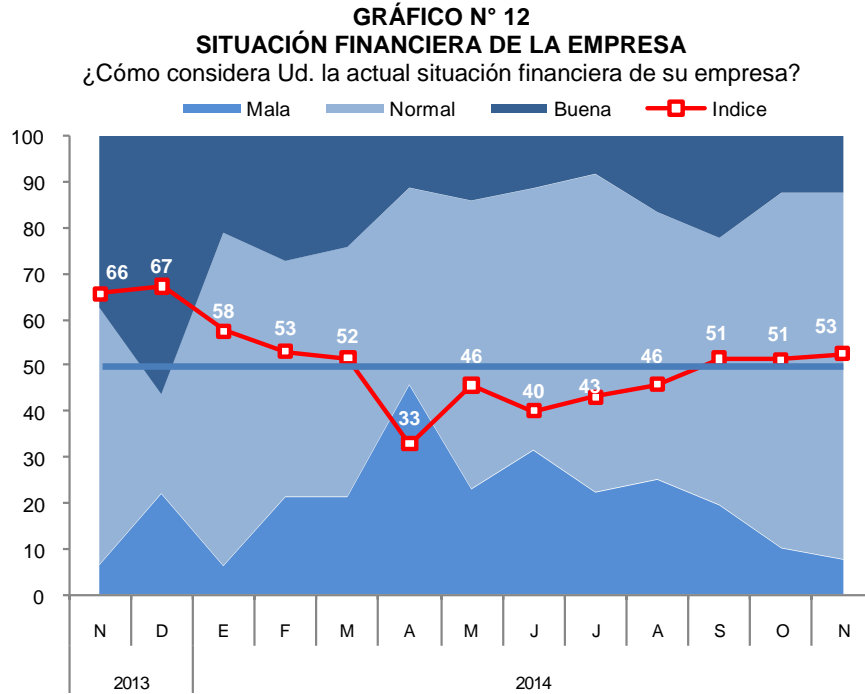

- Para los próximos tres meses, el índice de expectativas de demanda registró 53 puntos, ubicándose en el tramo optimista. Las empresas de los sectores manufactura y servicios esperan tener mayor demanda en los próximos tres meses.

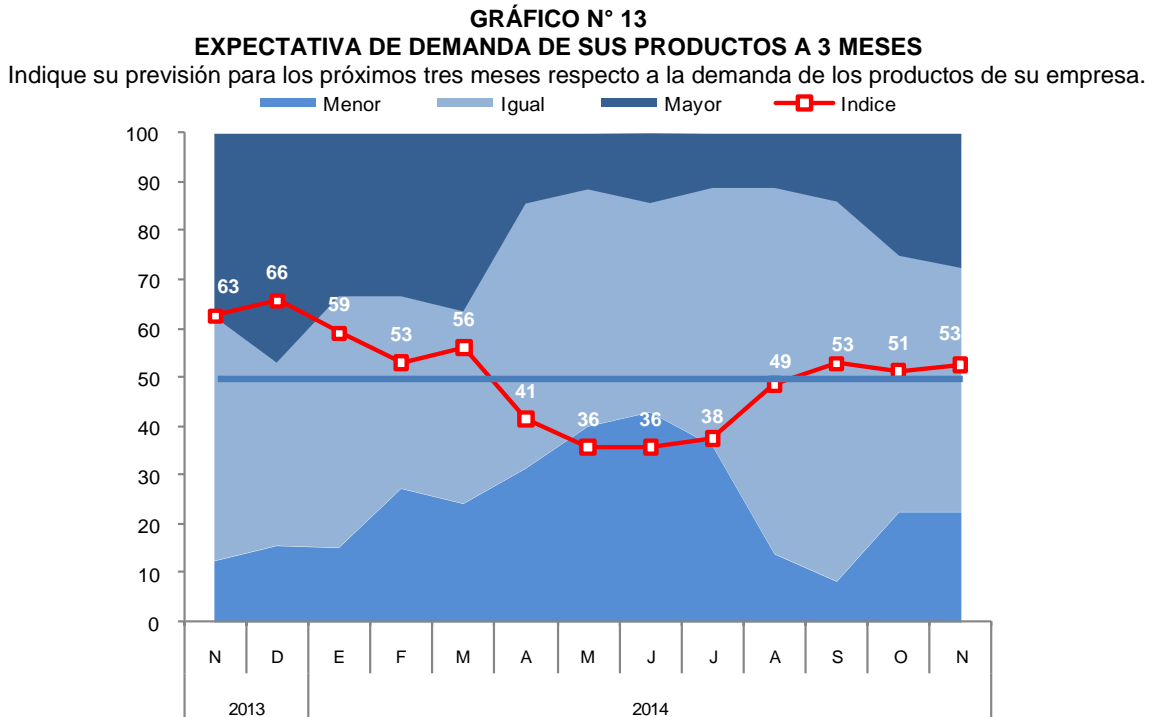

- Con relación a las expectativas de contratación de personal para los próximos tres meses, el índice se ubicó en 51 puntos. Las empresas que esperan incrementar la contratación de personal, están comprendidas en el sector manufactura.

GRÁFICO N° 14
EXPECTATIVA DE CONTRATACIÓN DE PERSONAL A 3 MESES

Indique su previsión para los próximos tres meses respecto al número de personal empleado en su empresa.

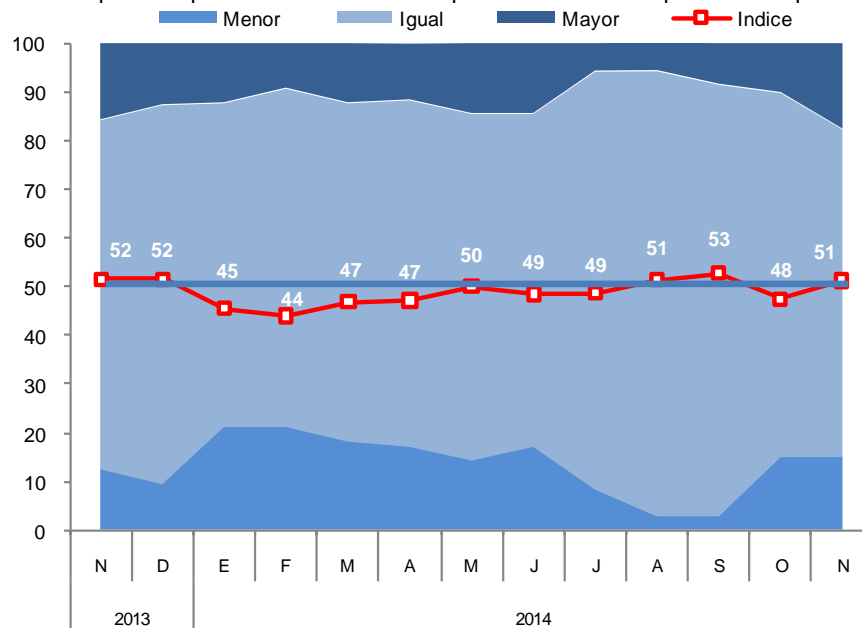

VII. ANEXOS

ANEXO 1

MADRE DE DIOS: PRODUCCIÓN AGROPECUARIA 1/
(T.m.)

PRODUCTOS	2013		2014											PRODUCTOS
	NOV	DIC	ENE	FEB	MAR	ABR	MAY	JUN	JUL	AGO	SET	OCT	NOV	
AGRÍCOLA														AGRÍCOLA
Achiote	1	0	0	0	0	1	1	0	1	1	4	2	1	Achiote
Arroz	0	0	833	1 323	2 989	451	0	0	0	0	0	0	0	Arroz
Cacao	5	5	4	9	11	11	13	7	9	9	5	5	11	Cacao
Café	0	0	0	0	0	3	4	3	2	1	0	0	0	Café
Caña de azúcar	62	98	0	0	9	9	0	63	77	78	58	51	65	Caña de azúcar
Copoazú	46	61	41	48	44	39	34	40	25	24	0	0	0	Copoazú
Frijol	0	0	0	0	0	0	0	31	178	114	0	0	0	Frijol
Maíz amarillo	0	0	640	3 198	3 290	1 252	0	0	501	424	0	0	0	Maíz amarillo
Mango	115	224	0	0	0	0	0	0	0	0	0	0	163	Mango
Palta	129	70	0	0	0	0	0	0	0	0	81	170	189	Palta
Papaya	801	1 079	467	859	872	570	558	751	642	701	789	955	966	Papaya
Pasto brachiaria	56 560	45 230	50 482	52 564	53 870	52 303	53 462	58 365	57 157	55 603	51 927	49 214	64 072	Pasto brachiaria
Pasto yarahua	1 644	1 843	685	608	818	561	565	584	524	516	606	822	820	Pasto yarahua
Piña	438	446	138	181	185	109	86	82	74	109	296	348	503	Piña
Plátano	1 496	1 884	1 415	1 280	1 394	1 041	1 276	1 477	1 452	1 398	1 487	1 734	2 170	Plátano
Yuca	919	1 078	773	781	823	589	667	782	846	850	725	699	1 089	Yuca
Otros agrícolas														Otros agrícolas
Camote	34	19	15	11	33	16	18	21	18	28	29	39	40	Camote
Carambola	10	16	3	8	10	15	7	10	10	12	9	6	10	Carambola
Cocona	17	14	28	29	26	26	18	35	26	25	11	22	12	Cocona
Coco	24	66	18	23	19	24	29	49	32	23	32	40	43	Coco
Lima	0	0	0	0	20	67	84	96	65	30	0	0	0	Lima
Limón ácido	17	26	29	37	43	35	33	40	26	25	22	38	27	Limón ácido
Maíz choclo	0	0	198	0	0	0	0	0	0	0	0	0	0	Maíz choclo
Mandarina	0	0	0	0	0	11	79	118	138	53	4	0	0	Mandarina
Naranja	8	0	0	0	36	119	131	180	148	45	12	2	0	Naranja
Uncucha	46	73	51	49	62	66	76	69	76	75	64	63	86	Uncucha
PECUARIA														PECUARIA
Carne de ave 4/	608	693	638	566	508	515	501	558	570	586	620	560	591	Carne de ave 4/
Huevo	132	128	192	183	188	182	167	145	153	148	132	133	155	Huevo
Carne de ovino 4/	9	11	10	9	11	10	10	11	11	11	11	10	10	Carne de ovino 4/
Carne de porcino 4/	32	37	27	29	30	30	35	30	37	35	37	35	35	Carne de porcino 4/
Carne de vacuno 4/	275	321	270	276	264	271	224	280	306	300	310	299	273	Carne de vacuno 4/
Leche	381	392	383	390	382	368	349	349	345	340	334	386	379	Leche

1/ Cifras preliminares.

2/ Peso neto.

FUENTE: MINAGRI - Madre de Dios.

Elaboración: BCRP, Sucursal Cusco. Departamento de Estudios Económicos.



ANEXO 2

**MADRE DE DIOS: PRODUCCIÓN PESQUERA 1/
(T.m.)**

	2013		2014											
	NOV	DIC	ENE	FEB	MAR	ABR	MAY	JUN	JUL	AGO	SET	OCT		NOV
CHD 2/ 1. Fresco	45	42	28	35	43	55	31	43	47	46	60	56	40	CHD 2/ 1. Fresco

1/ Cifras preliminares.

2/ Consumo Humano Directo.

FUENTE: Ministerio de la Producción.

ELABORACIÓN: BCRP, Sucursal Cusco. Departamento de Estudios Económicos.



ANEXO 3

MADRE DE DIOS: PRODUCCIÓN MINERA 1/

PRODUCTOS	2013		2014										PRODUCTOS	
	NOV	DIC	ENE	FEB	MAR	ABR	MAY	JUN	JUL	AGO	SET	OCT		NOV
MINERÍA METÁLICA Oro (Onzas Troy)	36 586	32 351	32 834	31 895	33 261	17 577	9 854	7 615	10 025	13 758	19 182	25 171	25 993	MINERÍA METÁLICA Oro (Onzas Troy)

1/ Cifras preliminares.

FUENTE: MINEM.

ELABORACIÓN: BCRP, Sucursal Cusco. Departamento de Estudios Económicos.



ANEXO 4

MADRE DE DIOS: EXPORTACIONES POR GRUPO DE PRODUCTOS 1/
(Valores FOB en Miles de US\$)

GRUPO	2 013		2 014											GRUPO
	NOV	DIC	ENE	FEB	MAR	ABR	MAY	JUN	JUL	AGO	SET	OCT	NOV	
Productos tradicionales	6 782	23 625	3 218	386	2 147	2 063	4 489	3 208	6 301	11 736	12 188	17 498	13 899	Productos tradicionales
Agrícolas	0	0	0	0	0	0	0	0	0	0	0	0	0	Agrícolas
Mineros	6 782	23 625	3 218	386	2 147	2 063	4 489	3 208	6 301	11 736	12 188	17 498	13 899	Mineros
Productos no tradicionales	1 317	1 649	814	1 040	1 098	1 358	1 213	1 751	1 773	1 267	2 344	2 129	799	Productos no tradicionales
Agropecuarios	772	215	211	203	306	1 284	1 070	1 299	1 589	1 026	2 138	1 872	608	Agropecuarios
Pesqueros	0	0	0	0	0	0	0	0	0	0	0	0	0	Pesqueros
Textiles	0	0	0	0	0	0	0	96	0	0	99	0	0	Textiles
Maderas y papeles, y sus manufacturas	545	1 434	567	799	792	74	137	340	184	241	100	257	164	Maderas y papeles, y sus manufacturas
Químicos	0	0	0	0	0	0	6	0	0	0	0	0	27	Químicos
Minería no metálica	0	0	0	0	0	0	0	0	0	0	0	0	0	Minería no metálica
Sidero-metalúrgicos y joyería	0	0	36	34	0	0	0	0	0	0	0	0	0	Sidero-metalúrgicos y joyería
Metal mecánicos	0	0	0	4	0	0	0	0	0	0	0	0	0	Metal mecánicos
Otros	0	0	0	0	0	0	0	16	0	0	7	0	0	Otros
TOTAL EXPORTACIONES	8 099	25 274	4 032	1 426	3 245	3 421	5 702	4 959	8 074	13 003	14 532	19 627	14 698	TOTAL EXPORTACIONES

1/ Cifras preliminares.

FUENTE: SUNAT.

ELABORACIÓN: BCRP, Sucursal Cusco. Departamento de Estudios Económicos.



ANEXO 5

MADRE DE DIOS: EXPORTACIONES POR GRUPO DE PRODUCTOS 1/
(Valores FOB en Miles de US\$)

GRUPO	2 013		2 014										GRUPO	
	NOV	DIC	ENE	FEB	MAR	ABR	MAY	JUN	JUL	AGO	SEP	OCT		NOV
PRODUCTOS TRADICIONALES	6 782	23 625	3 218	386	2 147	2 063	4 489	3 208	6 301	11 736	12 188	17 498	13 899	PRODUCTOS TRADICIONALES
Mineros	6 782	23 625	3 218	386	2 147	2 063	4 489	3 208	6 301	11 736	12 188	17 498	13 899	Mineros
Oro	6 782	23 625	3 218	386	2 147	2 063	4 489	3 208	6 301	11 736	12 188	17 498	13 899	Oro
PRODUCTOS NO TRADICIONALES	1 317	1 649	814	1 040	1 098	1 358	1 213	1 751	1 773	1 267	2 344	2 129	799	PRODUCTOS NO TRADICIONALES
Agropecuario	772	215	211	203	306	1 284	1 070	1 299	1 589	1 026	2 138	1 872	608	Agropecuario
Nueces del Brasil con o sin cáscara, frescas o secas.	772	215	208	203	305	1 279	1 070	1 299	1 589	1 026	2 138	1 872	595	Nueces del Brasil con o sin cáscara, frescas o secas.
Los demás frutos de cáscara, frescos o secos, inc. sin cáscara o mondados.	0	0	0	0	0	5	0	0	0	0	0	0	10	Los demás frutos de cáscara, frescos o secos, inc. sin cáscara o mondados.
Las demás aves.	0	0	3	0	0	0	0	0	0	0	0	0	3	Las demás aves.
Resto	0	0	0	0	1	0	0	0	0	0	0	0	0	Resto
Textiles	0	0	0	0	0	0	0	96	0	0	99	0	0	Textiles
Maderas y papeles, y sus manufacturas	545	1 434	567	799	792	74	137	340	184	241	100	257	164	Maderas y papeles, y sus manufacturas
Madera moldurada distinta de las coníferas	27	0	0	0	0	0	0	37	0	0	40	104	108	Madera moldurada distinta de las coníferas
Las demás maderas molduradas	0	0	0	0	0	0	69	0	0	38	0	0	0	Las demás maderas molduradas
Demás maderas aserradas o debastadas longitudinalmente, cortada o desenrollada	70	122	35	61	40	42	68	266	169	177	60	153	56	Demás maderas aserradas o debastadas longitudinalmente, cortada o desenrollada
Tableros para parques de madera	344	0	24	248	680	0	0	0	0	0	0	0	0	Tableros para parques de madera
Los demás tableros ensamblados	0	1 007	0	0	0	0	0	0	0	0	0	0	0	Los demás tableros ensamblados
Tabillitas y frisos para parques, sin ensamblar, distintas de las coníferas	104	305	508	490	72	32	0	37	15	26	0	0	0	Tabillitas y frisos para parques, sin ensamblar, distintas de las coníferas
Resto	344	0	24	248	680	0	0	0	0	0	0	0	0	Resto
Químicos	0	0	0	0	0	0	6	0	0	0	0	0	27	Químicos
Las demás formas de caucho natural, excepto en latex	0	0	0	0	0	0	6	0	0	0	0	0	0	Las demás formas de caucho natural, excepto en latex
Resto	0	0	0	0	0	0	0	0	0	0	0	0	27	Resto
Sidero-metalúrgicos y joyería	0	0	36	34	0	0	0	0	0	0	0	0	0	Sidero-metalúrgicos y joyería
Los demás prod. laminados planos de hierro o acero.	0	0	12	0	0	0	0	0	0	0	0	0	0	Los demás prod. laminados planos de hierro o acero.
Las demás barras de los demás aceros aleados	0	0	17	32	0	0	0	0	0	0	0	0	0	Las demás barras de los demás aceros aleados
Demás alambres y fleje de hierro o acero utilizados para cercar	0	0	7	2	0	0	0	0	0	0	0	0	0	Demás alambres y fleje de hierro o acero utilizados para cercar
Metal-mecánicos	0	0	0	4	0	0	0	0	0	0	0	0	0	Metal-mecánicos
Los demás remolques y semiremolques, para el transporte de mercancías	0	0	0	4	0	0	0	0	0	0	0	0	0	Los demás remolques y semiremolques, para el transporte de mercancías
Otros	0	0	0	0	0	0	0	16	0	0	7	0	0	Otros
Resto de productos no tradicionales	0	0	0	0	0	0	0	16	0	0	7	0	0	Resto de productos no tradicionales
TOTAL EXPORTACIONES	8 099	25 274	4 032	1 426	3 245	3 421	5 702	4 959	8 074	13 003	14 532	19 627	14 698	TOTAL EXPORTACIONES

1/ Cifras preliminares.

FUENTE: SUNAT.

ELABORACIÓN: BCRP, Sucursal Cusco. Departamento de Estudios Económicos.



ANEXO 6

MADRE DE DIOS: IMPORTACIONES SEGÚN USO O DESTINO ECONÓMICO 1/2/
(Valores FOB en Miles de US\$)

	2013		2014											
	NOV	DIC	ENE	FEB	MAR	ABR	MAY	JUN	JUL	AGO	SET	OCT	NOV	
I. Bienes de consumo	199	148	225	555	759	479	679	316	458	237	75	285	132	I. Bienes de consumo
No duraderos	199	79	225	552	759	479	679	316	420	237	75	281	132	No duraderos
Duraderos	0	69	0	3	0	0	0	0	38	0	0	4	0	Duraderos
II. Insumos	242	240	159	171	150	166	181	45	106	154	195	130	347	II. Insumos
Combustibles, lubricantes y conexos	0	0	0	0	0	0	0	0	0	0	0	0	0	Combustibles, lubricantes y conexos
Materias primas para la agricultura	0	0	0	0	0	0	0	0	0	0	0	0	0	Materias primas para la agricultura
Materias primas para la industria	242	240	159	171	150	166	181	45	106	154	195	130	347	Materias primas para la industria
III. Bienes de capital	15	210	126	11	0	114	124	155	114	114	226	240	118	III. Bienes de capital
Materiales de construcción	0	137	108	0	0	114	114	0	114	114	226	114	118	Materiales de construcción
Para la agricultura	0	0	0	0	0	0	0	0	0	0	0	0	0	Para la agricultura
Para la industria	15	73	18	11	0	0	10	155	0	0	0	126	0	Para la industria
Equipos de transporte	0	0	0	0	0	0	0	0	0	0	0	0	0	Equipos de transporte
IV. Otros bienes	0	0	0	0	0	0	0	0	0	0	0	0	0	IV. Otros bienes
TOTAL	456	598	510	737	909	759	984	516	678	505	496	655	597	TOTAL

1/ Cifras preliminares.

2/ Debido al redondeo de los datos parciales, los totales pueden diferir de la suma de las partes.

FUENTE: SUNAT.

ELABORACIÓN: BCRP, Sucursal Cusco. Departamento de Estudios Económicos.



ANEXO 7

MADRE DE DIOS: IMPORTACIONES SEGÚN USO O DESTINO ECONÓMICO 1/ 2/
(Valores FOB en Miles de US\$)

GRUPO	2 013		2 014										GRUPO	
	NOV	DIC	ENE	FEB	MAR	ABR	MAY	JUN	JUL	AGO	SEP	OCT		NOV
BIENES DE CONSUMO	199	148	225	555	759	479	679	316	458	237	75	285	132	BIENES DE CONSUMO
Bienes de consumo no duradero	199	79	225	552	759	479	679	316	420	237	75	281	132	Bienes de consumo no duradero
Productos alimenticios primarios	14	0	171	475	759	438	410	218	76	95	0	52	20	Productos alimenticios primarios
Productos alimenticios elaborados	98	79	54	77	0	38	80	79	188	64	75	108	36	Productos alimenticios elaborados
Bebidas	9	0	0	0	0	3	0	19	11	11	0	0	9	Bebidas
Otros bienes de consumo no duradero	78	0	0	0	0	0	190	0	145	67	0	122	68	Otros bienes de consumo no duradero
Bienes de consumo duradero	0	69	0	3	0	0	0	0	38	0	0	4	0	Bienes de consumo duradero
Obj.de adorno de uso personal, instrumento musical y otros	0	6	0	3	0	0	0	0	3	0	0	4	0	Obj.de adorno de uso personal, instrumento musical y otros
Muebles y otro equipo para el hogar	0	63	0	0	0	0	0	0	34	0	0	0	0	Muebles y otro equipo para el hogar
INSUMOS	242	240	159	171	150	166	181	45	106	154	195	130	347	INSUMOS
Materias primas para la industria	242	240	159	171	150	166	181	45	106	154	195	130	347	Materias primas para la industria
Productos alimenticios primarios	162	150	159	67	51	79	36	30	0	46	38	130	228	Productos alimenticios primarios
Productos agropecuarios no alimenticios semielaborados	0	0	0	0	0	0	44	0	0	0	39	0	0	Productos agropecuarios no alimenticios semielaborados
Productos mineros elaborados	55	90	0	86	94	88	100	0	98	108	105	0	101	Productos mineros elaborados
Productos químico - farmacéuticos primarios	0	0	0	18	4	0	0	15	7	0	13	0	18	Productos químico - farmacéuticos primarios
Productos químico - farmacéuticos semielaborados	26	0	0	0	0	0	0	0	0	0	0	0	0	Productos químico - farmacéuticos semielaborados
BIENES DE CAPITAL	15	210	126	11	0	114	124	155	114	114	226	240	118	BIENES DE CAPITAL
Materiales de construcción	0	137	108	0	0	114	114	0	114	114	226	114	118	Materiales de construcción
Materiales de construcción - elaborados	0	137	108	0	0	114	114	0	114	114	226	114	118	Materiales de construcción - elaborados
Para la industria	15	73	18	11	0	0	10	155	0	0	0	126	0	Para la industria
Bienes de capital para la industria-partes y accesorios de maquinaria industrial	15	3	0	1	0	0	0	0	0	0	0	0	0	Bienes de capital para la industria-partes y accesorios de maquinaria industrial
Bienes de capital para la industria-otro equipo fijo	0	70	18	10	0	0	10	30	0	0	0	126	0	Bienes de capital para la industria-otro equipo fijo
Bienes de capital para la industria-otro equipo fijo	0	0	0	0	0	0	0	125	0	0	0	0	0	Bienes de capital para la industria-otro equipo fijo
TOTAL IMPORTACIONES	456	598	510	737	909	759	984	516	678	505	496	655	597	TOTAL IMPORTACIONES

1/ Cifras preliminares.

2/ Debido al redondeo de los datos parciales, los totales pueden diferir de la suma de las partes.

FUENTE: SUNAT.

ELABORACIÓN: BCRP, Sucursal Cusco. Departamento de Estudios Económicos.



ANEXO 8

MADRE DE DIOS: GASTO NO FINANCIERO DEL GOBIERNO NACIONAL 1/ 2/
(Millones de nuevos soles)

	2013		2014											
	NOV	DIC	ENE	FEB	MAR	ABR	MAY	JUN	JUL	AGO	SET	OCT	NOV	
GASTO NO FINANCIERO	134	31	13	29	1	103	18	13	21	23	21	116	12	GASTO NO FINANCIERO
a. GASTOS CORRIENTES	6	21	12	21	6	17	8	10	18	20	19	26	10	a. GASTOS CORRIENTES
1. Remuneraciones	2	3	8	7	3	4	4	4	5	4	4	4	4	1. Remuneraciones
2. Bienes y servicios	3	15	2	12	2	12	4	4	13	6	11	20	6	2. Bienes y servicios
3. Transferencias	1	2	2	1	1	2	0	2	1	10	4	2	0	3. Transferencias
b. GASTO DE CAPITAL	128	11	1	9	-5	86	10	3	3	3	3	91	2	b. GASTO DE CAPITAL
1. Formación bruta de capital	128	11	1	9	-5	86	10	3	3	3	3	91	2	1. Formación bruta de capital
2. Otros gastos de capital	0	0	0	0	0	0	0	0	0	0	0	0	0	2. Otros gastos de capital

1/ Información actualizada al 30 de noviembre de 2014.

2/ Debido al redondeo de los datos parciales, los totales pueden diferir de la suma de las partes.

Fuente: Ministerio de Economía y Finanzas.

Elaboración: BCRP, Sucursal Cusco. Departamento de Estudios Económicos.



ANEXO 9

MADRE DE DIOS: GASTO NO FINANCIERO DEL GOBIERNO REGIONAL 1/ 2/
(Millones de nuevos soles)

	2013		2014											
	NOV	DIC	ENE	FEB	MAR	ABR	MAY	JUN	JUL	AGO	SET	OCT	NOV	
GASTO NO FINANCIERO	23	53	11	13	15	16	23	19	23	22	22	21	25	GASTO NO FINANCIERO
a. GASTOS CORRIENTES	12	20	10	10	11	10	12	11	14	12	12	12	14	a. GASTOS CORRIENTES
1. Remuneraciones	7	9	7	7	6	6	8	7	9	7	7	7	8	1. Remuneraciones
2. Bienes y servicios	5	9	2	3	4	3	4	4	4	4	5	4	5	2. Bienes y servicios
3. Transferencias	1	1	1	0	0	1	0	0	1	1	1	0	1	3. Transferencias
b. GASTO DE CAPITAL	11	33	2	3	4	5	11	7	10	9	10	9	11	b. GASTO DE CAPITAL
1. Formación bruta de capital	11	33	2	3	4	5	11	7	10	9	10	9	11	1. Formación bruta de capital
2. Otros gastos de capital	0	0	0	0	0	0	0	0	0	0	0	0	0	2. Otros gastos de capital

1/ Información actualizada al 30 de noviembre de 2014.

2/ Debido al redondeo de los datos parciales, los totales pueden diferir de la suma de las partes.

Fuente: Ministerio de Economía y Finanzas.

Elaboración: BCRP, Sucursal Cusco. Departamento de Estudios Económicos.



ANEXO 10

MADRE DE DIOS: GASTO NO FINANCIERO DE LOS GOBIERNOS LOCALES 1/ 2/
(Millones de nuevos soles)

	2013		2014											
	NOV	DIC	ENE	FEB	MAR	ABR	MAY	JUN	JUL	AGO	SET	OCT	NOV	
GASTO NO FINANCIERO	7	15	2	4	4	5	6	6	6	5	5	6	5	GASTO NO FINANCIERO
a. GASTOS CORRIENTES	3	5	2	2	3	3	3	3	3	3	3	3	3	a. GASTOS CORRIENTES
1. Remuneraciones	1	2	1	1	1	1	1	1	1	1	1	1	1	1. Remuneraciones
2. Bienes y servicios	2	3	1	1	2	2	2	2	2	2	2	2	2	2. Bienes y servicios
3. Transferencias	0	0	0	0	0	0	0	0	0	0	0	0	0	3. Transferencias
b. GASTO DE CAPITAL	4	10	0	1	1	2	2	2	3	2	2	3	2	b. GASTO DE CAPITAL
1. Formación bruta de capital	4	10	0	1	1	2	2	2	3	2	2	3	2	1. Formación bruta de capital
2. Otros gastos de capital	0	0	0	0	0	0	0	0	0	0	0	0	0	2. Otros gastos de capital

1/ Información actualizada al 30 de noviembre de 2014.

2/ Debido al redondeo de los datos parciales, los totales pueden diferir de la suma de las partes.

Fuente: Ministerio de Economía y Finanzas.

Elaboración: BCRP, Sucursal Cusco. Departamento de Estudios Económicos.



ANEXO 11

MADRE DE DIOS: CRÉDITO 1/ 2/
(Saldo en Millones de Nuevos Soles)

INSTITUCIONES	2013		2014										INSTITUCIONES	
	NOV	DIC	ENE	FEB	MAR	ABR	MAY	JUN	JUL	AGO	SET	OCT		NOV
I. BANCO DE LA NACIÓN	16	17	17	17	18	19	20	21	21	21	22	22	22	I. BANCO DE LA NACIÓN
II. AGROBANCO	0	0	0	0	0	0	0	0	16	17	17	16	16	II. AGROBANCO
III. BANCA MULTIPLE	141	141	140	140	141	140	143	146	146	147	146	146	147	III. BANCA MULTIPLE
IV. INSTITUCIONES NO BANCARIAS	347	349	348	348	348	339	336	333	329	327	322	319	318	IV. INSTITUCIONES NO BANCARIAS
Cajas Municipales	314	316	315	315	314	305	300	297	292	289	284	281	278	Cajas Municipales
Cajas Rurales de Ahorro y Credito	0	0	0	0	0	0	0	0	0	0	0	0	0	Cajas Rurales de Ahorro y Credito
Edpymes	0	0	0	0	0	0	0	0	0	0	0	0	0	Edpymes
Financieras	33	33	33	33	34	34	36	36	36	37	38	39	40	Financieras
TOTAL	504	507	505	506	507	499	499	499	511	512	507	503	502	TOTAL
En M/N	489	493	490	491	493	485	486	486	499	499	494	491	490	En M/N
En M/E	15	15	15	14	14	14	13	13	12	13	12	12	12	En M/E

1/ Cifras preliminares.

2/ Debido al redondeo de los datos parciales, los totales pueden diferir de la suma de las partes.

FUENTE: Superintendencia de Banca, seguros y AFP (SBS).

Elaboración: BCRP, Sucursal Cusco. Departamento de Estudios Económicos.

ANEXO 12

MADRE DE DIOS: DEPÓSITOS 1/ 2/
(Saldos en Millones de Nuevos Soles)

INSTITUCIONES	2013		2014										INSTITUCIONES	
	NOV	DIC	ENE	FEB	MAR	ABR	MAY	JUN	JUL	AGO	SET	OCT		NOV
I. EMPRESAS BANCARIAS 3/	156	153	144	138	144	142	139	143	148	150	149	154	153	I. EMPRESAS BANCARIAS 3/
Depósitos a la vista	75	70	62	57	64	63	60	61	62	66	65	65	61	Depósitos a la vista
En m/n	61	57	58	51	55	55	52	54	54	57	57	54	51	En m/n
En m/e	14	13	5	6	10	8	8	8	8	9	9	11	10	En m/e
Depósitos de ahorro	64	66	65	65	64	63	62	64	69	68	67	70	71	Depósitos de ahorro
En m/n	54	54	55	54	52	52	51	54	59	58	57	59	60	En m/n
En m/e	10	12	11	11	12	11	11	10	11	10	10	11	10	En m/e
Depósitos a plazo	17	17	16	16	16	16	17	17	17	16	17	19	21	Depósitos a plazo
En m/n	14	14	14	14	14	14	15	15	15	14	14	17	19	En m/n
En m/e	2	3	2	2	2	2	2	2	2	2	2	2	2	En m/e
II. INSTITUCIONES NO BANCARIAS	86	82	80	80	78	77	75	76	76	76	77	80	77	II. INSTITUCIONES NO BANCARIAS
Depósitos a la vista	0	0	0	0	0	0	0	0	0	0	0	0	0	Depósitos a la vista
En m/n	0	0	0	0	0	0	0	0	0	0	0	0	0	En m/n
En m/e	0	0	0	0	0	0	0	0	0	0	0	0	0	En m/e
Depósitos de ahorro	52	49	48	47	45	45	43	44	44	43	44	47	44	Depósitos de ahorro
En m/n	50	47	45	45	44	43	41	42	42	41	43	45	42	En m/n
En m/e	2	2	2	2	2	1	1	2	1	1	2	2	2	En m/e
Depósitos a plazo	34	33	32	33	33	32	33	32	32	33	33	33	33	Depósitos a plazo
En m/n	32	31	30	31	31	30	31	30	30	31	31	31	31	En m/n
En m/e	2	2	2	2	2	2	2	2	2	2	2	2	2	En m/e
III. TOTAL	242	235	224	218	222	219	215	219	224	226	226	234	230	III. TOTAL
Depósitos a la vista	75	70	62	57	64	63	60	61	62	66	65	65	61	Depósitos a la vista
En m/n	61	57	58	51	55	55	52	54	54	57	57	54	52	En m/n
En m/e	14	13	5	6	10	8	8	8	8	9	9	11	10	En m/e
Depósitos de ahorro	117	115	113	112	109	108	105	108	113	111	111	117	114	Depósitos de ahorro
En m/n	104	101	100	99	96	96	92	96	101	99	99	104	102	En m/n
En m/e	12	14	13	13	13	12	12	12	12	12	12	13	12	En m/e
Depósitos a plazo	50	50	49	49	49	48	50	50	49	49	50	52	54	Depósitos a plazo
En m/n	46	45	45	45	45	44	46	46	45	45	45	48	50	En m/n
En m/e	4	4	4	4	4	4	4	4	4	4	4	4	4	En m/e

1/ Cifras preliminares.

2/ Debido al redondeo de los datos parciales, los totales pueden diferir de la suma de las partes.

3/ Banca Múltiple y Banco de la Nación

FUENTE: Superintendencia de Banca, seguros y AFP (SBS).

Elaboración: BCRP, Sucursal Cusco. Departamento de Estudios Económicos.



ANEXO 13

MADRE DE DIOS: CARTERA PESADA 1/
(En porcentajes)

ENTIDADES FINANCIERAS	2013			2014										ENTIDADES FINANCIERAS
	OCT	NOV	DIC	ENE	FEB	MAR	ABR	MAY	JUN	JUL	AGO	SET	OCT	
I. BANCO DE LA NACIÓN	1,9	2,0	1,8	1,8	1,7	1,6	1,5	1,5	1,4	1,4	1,3	1,3	1,3	I. BANCO DE LA NACIÓN
II. AGROBANCO	-	-	-	-	-	-	-	-	-	-	0,1	0,3	0,5	II. AGROBANCO
III. BANCA MÚLTIPLE	6,9	6,6	5,5	5,8	6,4	6,5	7,4	7,9	7,7	8,5	8,3	8,6	9,8	III. BANCA MÚLTIPLE
IV. INSTITUCIONES NO BANCARIAS	8,5	8,0	7,1	8,1	8,3	8,7	10,4	10,9	10,2	10,7	10,5	10,5	10,7	IV. INSTITUCIONES NO BANCARIAS
Cajas Municipales	8,8	8,2	7,3	8,4	8,5	9,0	10,9	11,3	10,6	11,1	11,0	10,9	11,1	Cajas Municipales
Cajas Rurales de Ahorro y Crédito	-	-	-	-	-	-	-	-	-	-	-	-	-	Cajas Rurales de Ahorro y Crédito
Edpymes	-	-	-	-	-	-	-	-	-	-	-	-	-	Edpymes
Financieras	5,6	5,5	5,2	5,7	6,1	5,9	6,1	7,0	6,9	7,6	7,3	7,5	7,6	Financieras
TOTAL	7,8	7,4	6,5	7,3	7,5	7,9	9,3	9,7	9,2	9,4	9,2	9,2	9,7	TOTAL

1/ Cifras Preliminares.

FUENTE: Superintendencia de Banca, Seguros y AFP (SBS).

ELABORACION: BCRP, Sucursal Cusco. Departamento de Estudios Económicos.

