

BANCO CENTRAL DE RESERVA DEL PERÚ
SUCURSAL CUSCO



MADRE DE DIOS: Síntesis de Actividad Económica
Octubre 2014¹

Departamento de Estudios Económicos

El Banco Central de Reserva del Perú (BCRP) ha considerado presentar un conjunto de indicadores sectoriales de actividad económica con la finalidad de poder realizar el seguimiento del desempeño de la economía departamental. Para el sector real, se ha utilizado el Valor Bruto de Producción a precios del año 2007 para los sectores disponibles. Cabe señalar que a partir de enero 2014, el Instituto Nacional de Estadística (INEI) ha realizado el cambio de año base (de 1994 a 2007) para la construcción del Producto Bruto Interno (PBI) nacional, estando en elaboración la desagregación departamental. En la medida que se publique referida información, el BCRP volvería a elaborar para cada departamento un indicador agregado de actividad económica.

¹ En el presente informe participaron Víctor Chique, Dante Madrid y Vanessa Ayma

ÍNDICE

	<i>Página</i>
RESUMEN EJECUTIVO.....	3
I. ACTIVIDAD PRODUCTIVA.....	5
1. Actividad Primaria	5
1.1 Sector agropecuario	5
1.2 Sector pesca	6
1.3 Sector minería.....	7
2. Otros indicadores sectoriales.....	8
2.1 Arribos a los establecimientos de hospedaje.....	8
II. ASPECTOS LABORALES.....	8
1. Empleo	8
III. SECTOR EXTERNO.....	10
1. Exportaciones.....	10
2. Importaciones.....	11
IV. CRÉDITO Y DEPÓSITOS.....	12
1. Crédito.....	12
2. Depósitos	13
V. GASTO NO FINANCIERO DEL GOBIERNO GENERAL.....	15
1. Gasto Corriente no Financiero	15
2. Gasto de Capital	15
VI. ENCUESTA DE PERCEPCIÓN REGIONAL	17
VII. ANEXOS	21



RESUMEN EJECUTIVO

Principales hechos de importancia

- En octubre, el **sector agropecuario**, el **sector pesca** y la **actividad minera** se contrajeron 2,4; 1,8 y 38,2 por ciento, respectivamente frente a similar mes del año 2013.
- Con relación a **los otros indicadores de la actividad económica**, creció el empleo formal en la ciudad de Puerto Maldonado (13,9 por ciento), el número de arribos a los establecimientos de hospedaje (8,8 por ciento) y el crédito (2,2 por ciento). Por otro lado, el gasto público de capital se contrajo 1,9 por ciento.

Actividad Primaria

- El **sector agropecuario** disminuyó 2,4 por ciento interanual en octubre de 2014, principalmente por la menor producción de yuca (-21,8 por ciento) y pasto brachiaria (-7,9 por ciento). Entre enero y octubre de 2014, la producción agropecuaria acumuló una reducción de 2,7 por ciento.
- El **sector pesca** se contrajo 1,8 por ciento, debido a la menor extracción de paco (-11,7 por ciento). Hasta el mes de octubre de 2014, el sector acumuló una contracción de 5,6 por ciento.
- La **actividad minera** declinó 38,2 por ciento interanual. En términos acumulados, durante enero - octubre de 2014, el sector disminuyó 55,2 por ciento, debido a la menor extracción de oro.

Otros Indicadores de Actividad Económica

- El número de **arribos a los establecimientos de hospedaje**, en octubre de 2014, aumentó 8,8 por ciento interanual, por la mayor afluencia de turistas extranjeros (65,4 por ciento). El número acumulado de arribos al mes de octubre de 2014, fue de 267 874 personas, resultando menor en 1,8 por ciento interanual.
- El **empleo formal** en las empresas de más de 10 trabajadores, en la ciudad de Puerto Maldonado, se incrementó en 13,9 por ciento en octubre, principalmente por la mayor demanda laboral de los sectores: industria manufacturera (50,0 por ciento); transporte, almacenes y comunicaciones (34,1 por ciento) y servicios (7,3 por ciento).
- El **crédito** (S/. 503 millones) superó en 2,2 por ciento, en términos nominales, al saldo de octubre del año 2013. El crédito de consumo e hipotecario registraron crecimientos de 12,2 y 3,6 por ciento, respectivamente
- El **gasto de capital** (S/. 103 millones) se contrajo 1,9 por ciento interanual, en términos reales, por el menor gasto en los gobiernos locales (-17,1 por ciento) y en el Gobierno Regional (-17,0 por ciento); mientras que, en el Gobierno Nacional aumentó 0,7 por ciento. Durante enero - octubre de 2014, el gasto de capital declinó 4,4 por ciento interanual.

CUADRO N° 1
OTROS INDICADORES DE ACTIVIDAD ECONÓMICA
 (Variación % respecto a similar mes del año anterior)

	May.14	Jun.14	Jul.14	Ago.14	Set.14	Oct.14
Arribos a los establecimientos de hospedaje	↑ 1,7	↓ -7,1	↑ 2,8	↑ 1,1	↓ -4,7	↑ 8,8
Empleo formal urbano 1/	↑ 1,3	↑ 7,4	↑ 2,2	↑ 2,9	↑ 1,5	↑ 13,9
Crédito total 2/	↑ 4,6	↑ 4,2	↑ 7,2	↑ 6,4	↑ 5,2	↑ 2,2
Crédito de consumo 2/	↑ 23,7	↑ 21,6	↑ 20,5	↑ 18,7	↑ 17,8	↑ 12,2
Crédito hipotecario 2/	↑ 4,0	↑ 3,9	↑ 4,2	↓ -1,9	↑ 2,7	↑ 3,6
Gasto de capital 3/	↑ 3,0	↓ -36,6	↓ -10,5	↑ 20,2	↑ 24,4	↓ -1,9

1/ En empresas de 10 a más trabajadores situadas en la ciudad de Puerto Maldonado.

2/ En términos nominales.

3/ En términos reales.

Fuentes: BCRP - Sucursal Cusco, MINCETUR, MTPE, SBS Y MEF.

I. ACTIVIDAD PRODUCTIVA

1. Actividad Primaria

1.1 Sector agropecuario

- En octubre, la actividad agropecuaria disminuyó 2,4 por ciento interanual, explicado por la menor producción agrícola (-6,4 por ciento). Por el contrario, la actividad pecuaria aumentó 1,2 por ciento. En lo que va del año, la producción agropecuaria acumuló una contracción de 2,7 por ciento.
- La menor producción agrícola en octubre se registró en los cultivos destinados a los mercados interno (-6,6 por ciento) y externo (-4,2 por ciento). En el primer grupo, se redujo la producción de yuca (-21,8 por ciento) y pasto brachiaria (-7,9 por ciento). En el segundo grupo disminuyó la producción de cacao (-28,6 por ciento). Entre enero y octubre de 2014, la producción se contrajo 6,5 por ciento, determinado por la menor producción de pasto yarahua (-71,0 por ciento) y maíz amarillo (-27,3 por ciento).
- La producción pecuaria, en octubre, aumentó 1,2 por ciento interanual, principalmente por la mayor producción de huevo (4,7 por ciento) y carne de ave (0,7 por ciento). En el acumulado de enero - octubre de 2014, la producción creció 1,9 por ciento, debido a la mayor producción de carne de vacuno (4,8 por ciento) y carne de ave (2,7 por ciento).

CUADRO N° 2
SECTOR AGROPECUARIO 1/
(Miles de toneladas)

Subsectores	Estructura Porcentual 2012 2/	Octubre			Enero - Octubre				
		2013	2014	Var.%	Contribución al crecimiento 3/	2013	2014	Var.%	Contribución al crecimiento 3/
AGRÍCOLA	51,3			-6,4	-3,0			-6,5	-3,5
Orientada al mercado externo 2/	8,3			-4,2	-0,1			-24,9	-2,7
Cacao	0,3	0,0	0,0	-28,6	-0,1	0,1	0,1	-1,2	0,0
Palta	0,5	0,2	0,2	-0,6	0,0	0,2	0,3	1,2	0,0
Maíz amarillo	7,2	0,0	0,0	-	-	12,8	9,3	-27,3	-2,7
Mango	0,2	0,0	0,0	-	-	0,0	0,0	-	-
Café	0,1	0,0	0,0	-	-	0,0	0,0	-13,3	0,0
Achiote	0,0	0,0	0,0	0,0	0,0	0,0	0,0	66,7	0,0
Caña de azúcar	0,0	0,0	0,1	59,4	0,0	0,3	0,3	19,0	0,0
Orientada al mercado interno 2/	43,1			-6,6	-2,9			-2,0	-0,9
Pasto Brachiaria	24,4	53,5	49,2	-7,9	-2,0	545,8	534,9	-2,0	-0,4
Yuca	3,0	0,9	0,7	-21,8	-0,9	8,1	7,5	-7,1	-0,2
Piña	0,8	0,5	0,3	-28,0	-0,7	1,4	1,6	15,6	0,1
Pasto yarahua	1,3	1,9	0,8	-57,7	-0,5	21,7	6,3	-71,0	-0,6
Copoazú	0,2	0,0	0,0	-100,0	-0,3	0,2	0,3	45,3	0,2
Zapallo	0,0	0,0	0,0	-100,0	-0,1	0,1	0,0	-78,6	0,0
Plátano	5,6	1,5	1,7	12,6	0,9	14,6	14,0	-4,4	-0,3
Arroz	4,5	0,0	0,0	-	-	5,8	5,6	-3,6	-0,2
PECUARIO	48,7			1,2	0,7			1,9	0,9
Huevo	6,6	0,1	0,1	4,7	0,2	1,6	1,6	0,3	0,0
Carne de ave 4/	23,6	0,6	0,6	0,7	0,2	5,5	5,6	2,7	0,6
Carne de vacuno 4/	12,8	0,3	0,3	1,0	0,1	2,7	2,8	4,8	0,5
Carne de porcino 4/	1,3	0,0	0,0	2,9	0,0	0,3	0,3	9,4	0,1
Leche	3,8	0,4	0,4	0,5	0,0	4,1	3,6	-10,8	-0,4
Carne de ovino 4/	0,5	0,0	0,0	0,0	0,0	0,1	0,1	1,0	0,0
SECTOR AGROPECUARIO	100,0			-2,4	-2,4			-2,7	-2,7

1/ Cifras preliminares.

2/ A precios de 2007.

3/ En base a la estructura de similar periodo de 2013.

4/ Peso neto.

Fuente: MINAGRI - Madre de Dios.

Elaboración: BCRP, Sucursal Cusco, Departamento de Estudios Económicos.



- En cuanto al avance de las siembras, correspondientes a la actual campaña agrícola, se han instalado un total de 6 818 hectáreas, 12,9 por ciento por encima de similar periodo de la campaña anterior; habiéndose sembrado más cultivos transitorios (10,4 por ciento), fundamentalmente maíz amarillo (26,7 por ciento). Asimismo, los cultivos permanentes presentaron una expansión de 69,5 por ciento, explicado por una mayor siembra de cacao y pasto brachiaria.

CUADRO N° 3
SUPERFICIE SEMBRADA 1/
(Hectáreas)

	Campaña agrícola 2/		Variación	
	2012/2013	2013/2014	Absoluta	Porcentual
CULTIVOS TRANSITORIOS	5 785	6 384	599	10,4
Maíz amarillo	3 271	4 144	873	26,7
Camote	10	16	6	60,0
Piña	7	11	4	57,1
Maní Fruta	0	1	1	-
Yuca	198	199	1	0,5
Caña de azúcar	1	1	0	0,0
Col o Repollo	0	0	0	-
Frijol	0	0	0	-
Rábano	0	0	0	-
Sandía	0	0	0	-
Soya	0	0	0	-
Arroz	2 225	1 965	-260	-11,7
Otros	73	47	-26	-35,6
CULTIVOS PERMANENTES	256	434	178	69,5
Cacao	13	97	84	646,2
Brachiaria	5	70	65	1300,0
Plátano	105	127	22	21,0
Otros	133	140	7	5,3
Total	6 041	6 818	777	12,9

1/ Cifras preliminares.

2/ De Agosto a Octubre

Fuente: MINAGRI - Madre de Dios

Elaboración: BCRP, Sucursal Cusco. Departamento de Estudios Económicos.

1.2 Sector pesca

- En octubre, la producción pesquera decreció 1,8 por ciento, debido principalmente a la reducción que mostró la producción de paco (-11,7 por ciento).
- Entre enero y octubre de 2014, el sector acumuló una disminución de 5,6 por ciento interanual, por la menor producción de gamitana (-73,3 por ciento).

CUADRO N° 4
SECTOR PESCA 1/
(En toneladas)

	Octubre			Enero - Octubre		
	2013	2014	Var. %	2013	2014	Var. %
Consumo Humano Directo	57	56	-1,8	480	446	-5,6
Fresco 2/	57	56	-1,8	480	446	-5,6
SECTOR PESCA			-1,8			-5,6

1/ A precios de 2007. Cifras preliminares.

2/ Información proporcionada por la Dirección Regional de la Producción - Madre de Dios.

Fuente: Ministerio de la Producción.

Elaboración: BCRP, Sucursal Cusco. Departamento de Estudios Económicos.

1.3 Sector minería

- En octubre, la actividad minera declinó 38,2 por ciento, respecto a similar mes del año pasado, el resultado fue determinado por la menor extracción de oro.
- En términos acumulados, durante enero - octubre de 2014, la producción minera se contrajo 55,2 por ciento, respecto al mismo periodo de 2013, debido a la menor producción aurífera.

**CUADRO N° 5
SECTOR MINERÍA 1/**

(Variación % real respecto a similar periodo del año anterior)

Mineral	Estructura Porcentual 2012 2/	Octubre				Enero - Octubre			
		2013	2014	Var.%	Contribución 3/	2013	2014	Var.%	Contribución 3/
Oro (Onzas Troy)	100,0	40 735	25 171	-38,2	-38,2	449 481	201 172	-55,2	-55,2
SECTOR MINERÍA	100,0			-38,2	-38,2			-55,2	-55,2

1/ Cifras preliminares.

2/ A precios de 2007.

3/ En base a la estructura de similar periodo de 2013.

Fuente: Ministerio de Energía y Minas.

Elaboración: BCRP, Sucursal Cusco. Departamento de Estudios Económicos.

**GRÁFICO N° 1
EVOLUCIÓN DE LA PRODUCCIÓN MINERA**
(Variación % real respecto a similar mes del año anterior)

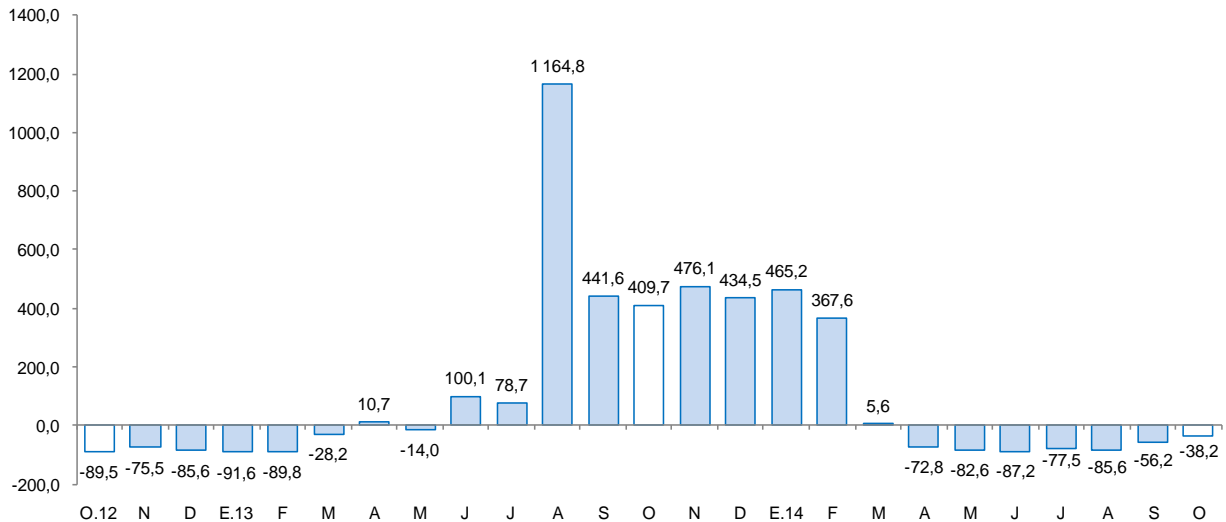

Fuente: MINEM.

Elaboración: BCRP, Sucursal Cusco. Departamento de Estudios Económicos.

- El precio promedio del oro en octubre de 2014, fue US\$/oz.tr. 1 222,5, menor en 1,3 por ciento respecto del mes anterior (US\$/oz.tr. 1 238,8).



2. Otros indicadores sectoriales

2.1 Arribos a los establecimientos de hospedaje

- El número de arribos a los establecimientos de hospedaje del departamento de Madre de Dios en octubre totalizó 30 201 personas, registrando una expansión de 8,8 por ciento con relación a similar mes de 2013. El resultado obedeció al incremento de arribos de turistas extranjeros (65,4 por ciento); mientras que, el arribo de turistas nacionales se redujo 11,8 por ciento.
- Asimismo, el número acumulado de arribos durante enero - octubre de 2014, fue de 267 874 personas, resultando menor en 1,8 por ciento, respecto a similar periodo del año anterior, debido a la disminución de los arribos nacionales (-11,8 por ciento).

GRÁFICO N° 2
EVOLUCIÓN DE ARRIBOS A ESTABLECIMIENTOS DE HOSPEDAJE
(Variación %)

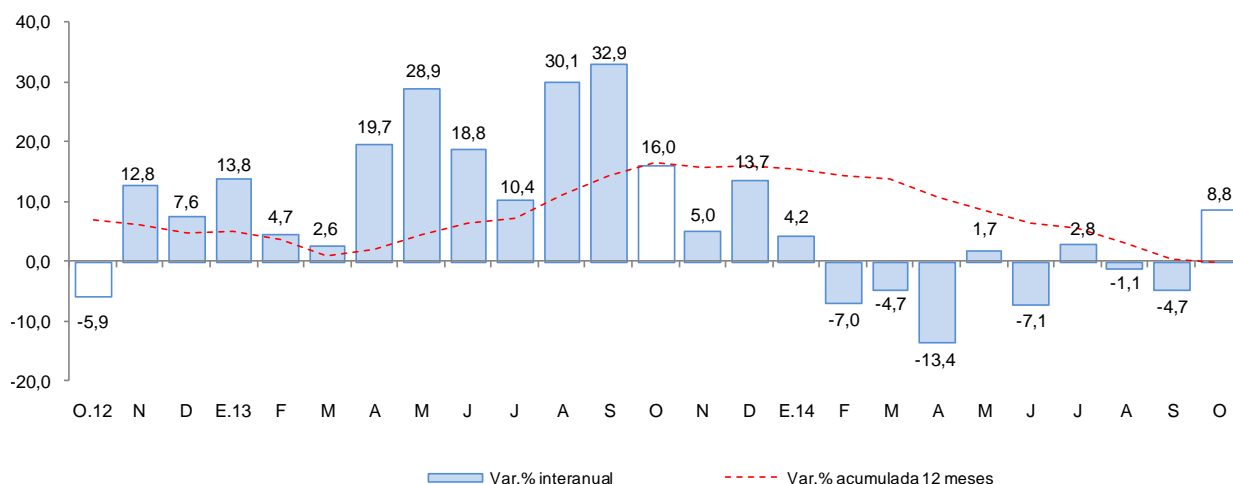

Fuente: Encuesta Mensual a Establecimientos de Hospedaje Temporal - MINCETUR.

II. ASPECTOS LABORALES

1. Empleo

- El empleo en la ciudad de Puerto Maldonado, en empresas privadas formales de 10 a más trabajadores, se incrementó en 13,9 por ciento interanual. En el mes de octubre de 2014, el incremento del empleo se debió principalmente a la mayor demanda laboral de los sectores: industria manufacturera (50,0 por ciento); transporte, almacenes y comunicaciones (34,1 por ciento) y servicios (7,3 por ciento). Durante enero - octubre de 2014, el empleo formal decreció 1,7 por ciento.

CUADRO N° 6
CIUDAD DE PUERTO MALDONADO: ÍNDICE MENSUAL DE EMPLEO EN EMPRESAS PRIVADAS FORMALES
DE 10 Y MÁS TRABAJADORES POR RAMA DE ACTIVIDAD ECONÓMICA 1/
 (Diciembre 2010=100)

	Octubre			Enero - Octubre		
	2013	2014	Var.%	2013	2014	Var.%
Extractiva 2/	81,7	84,1	2,9	92,7	77,3	-16,6
Industria manufacturera	30,1	45,1	50,0	42,9	35,1	-18,2
Comercio	93,4	96,7	3,5	97,8	101,3	3,6
Transporte, almacenes y comunicaciones	66,4	89,1	34,1	66,2	76,5	15,6
Servicios 3/	100,0	107,3	7,3	100,2	98,3	-1,9
Total	74,8	85,2	13,9	78,5	77,2	-1,7

Nota: La información corresponde al primer día de cada mes.

1/ Cifras preliminares.

2/ Conformada por las subramas agricultura, pesca y minería.

3/ Conformada por las subramas servicios prestados a empresas, restaurantes y hoteles, establecimientos financieros, enseñanza, servicios sociales y comunales; y electricidad, gas y agua.

Fuente: MTPE - Encuesta Nacional de Variación del Empleo (ENVME).

Elaboración: BCRP, Sucursal Cusco. Departamento de Estudios Económicos.

GRÁFICO N° 3
CIUDAD DE PUERTO MALDONADO: EMPLEO FORMAL URBANO EN EMPRESAS DE 10 A MÁS
TRABAJADORES

(Variación % respecto a similar mes del año anterior)

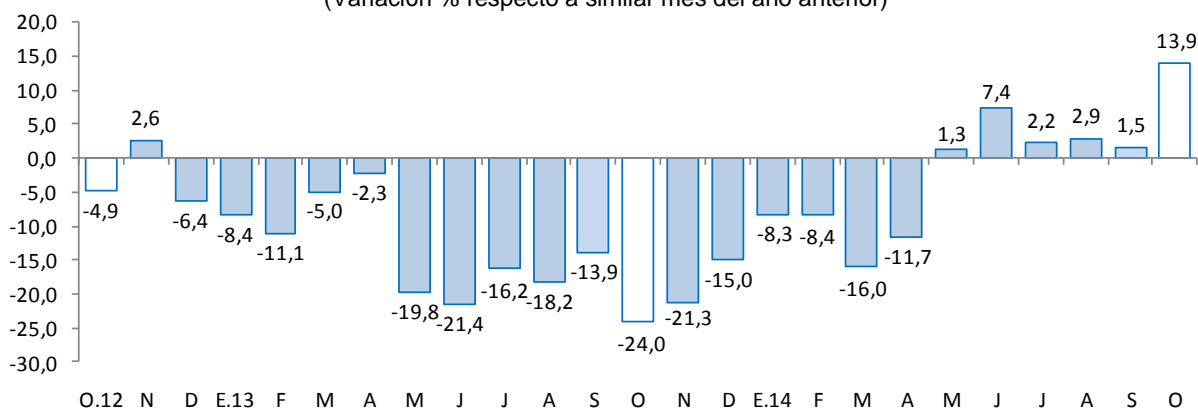

Fuente: Ministerio de Trabajo y Promoción del Empleo.



III. SECTOR EXTERNO

1. Exportaciones

- Las exportaciones de Madre de Dios, totalizaron en octubre US\$ 19,6 millones, 38,0 por ciento más, respecto a igual mes de 2013. Las exportaciones tradicionales aumentaron 52,1 por ciento; mientras que, las exportaciones no tradicionales disminuyeron 21,6 por ciento.
- En las exportaciones tradicionales (US\$ 17,5 millones), la expansión se debe a la mayor venta de productos mineros (52,1 por ciento), principalmente oro.
- En las exportaciones no tradicionales (US\$ 2,1 millones), la reducción interanual se explicó por el menor valor exportado de maderas y papeles, y sus manufacturas (-78,0 por ciento), fundamentalmente tableros ensamblados.
- Las exportaciones acumuladas durante enero - octubre de 2014, representaron US\$ 78,0 millones, disminuyendo 35,9 por ciento, en comparación a similar periodo de 2013. Las exportaciones tradicionales y no tradicionales acumularon caídas de 36,3 y 34,4 por ciento, respectivamente.
- En octubre, el destino de las exportaciones se concentró en dos países: Estados Unidos (US\$ 12,1 millones) que adquiere el 61,7 por ciento e India (US\$ 4,2 millones) con el 21,5 por ciento.

CUADRO N° 7
EXPORTACIONES POR GRUPO DE PRODUCTOS 1/
(Valor FOB en miles de US\$)

GRUPO	Estructura % 2013	Octubre		Enero - Octubre	
		2013	2014	2013	2014
PRODUCTOS TRADICIONALES	83,6	11 508	17 498	99 222	63 234
Agrícolas	0,0	0	0	14	0
Mineros	83,6	11 508	17 498	99 208	63 234
PRODUCTOS NO TRADICIONALES	16,4	2 716	2 129	22 531	14 787
Agropecuarios	8,8	1 434	1 872	12 727	10 998
Pesqueros	0,0	0	0	1	0
Textiles	0,0	0	0	0	195
Maderas y papeles, y sus manufacturas	7,5	1 169	257	9 665	3 491
Químicos	0,0	0	0	0	6
Minerales no metálicos	0,0	0	0	18	0
Sidero-metalúrgico y joyería	0,1	113	0	113	70
Metal-mecánicos	0,0	0	0	7	4
Otros	0,0	0	0	0	23
TOTAL EXPORTACIONES	100,0	14 224	19 627	121 753	78 021

1/ Cifras preliminares.

Fuente: SUNAT.

Elaboración: BCRP, Sucursal Cusco. Departamento de Estudios Económicos.

2. Importaciones

- Las importaciones de Madre de Dios, totalizaron en octubre US\$ 655,0 miles, 6,5 por ciento más, respecto a igual mes de 2013. Las importaciones de bienes de capital ascienden a US\$ 240,0 miles; mientras que, las de insumos y bienes de consumo se contrajeron 45,6 y 23,6 por ciento, respectivamente.
- En las importaciones de bienes de capital (US\$ 240,0 miles), el resultado se debe al mayor valor importado de bienes de capital para la industria y materiales de construcción.
- En las importaciones de insumos (US\$ 130,0 miles), la contracción se explicó por el menor valor importado de materias primas y productos intermedios para la industria (-45,6 por ciento), destacando productos mineros elaborados.
- En las importaciones de bienes de consumo (US\$ 285,0 miles), el resultado se debe al menor consumo de productos no duraderos (-24,7 por ciento).
- Las importaciones acumuladas durante enero - octubre de 2014, representaron US\$ 6,7 millones, disminuyendo 16,9 por ciento, en comparación a similar periodo de 2013. Las importaciones de bienes de capital y bienes de consumo se redujeron 59,3 y 1,6 por ciento, respectivamente. Por otro lado, las importaciones de insumos se expandieron 48,7 por ciento.
- En octubre, las importaciones según país de origen provinieron de Brasil (US\$ 630,3 miles) que representa el 96,3 por ciento y Bolivia (US\$ 24,4 miles) con el 3,7 por ciento del total importado.

CUADRO Nº 8
IMPORTACIONES SEGÚN USO O DESTINO ECONÓMICO 1/
 (Valores FOB en Miles de US\$)

GRUPO	Estructura % 2013	Octubre		Enero - Octubre	
		2013	2014	2013	2014
BIENES DE CONSUMO	48,8	373	285	4 133	4 068
No Duraderos	47,3	373	281	4 066	4 023
Duraderos	1,5	0	4	67	45
INSUMOS	15,9	239	130	980	1 457
Materias primas para la industria	15,9	239	130	980	1 457
BIENES DE CAPITAL	35,3	3	240	3 011	1 224
Materiales de construcción	18,8	0	114	1 591	904
Para la agricultura	2,0	0	0	186	0
Para la industria	3,8	3	126	262	320
Equipos de transporte	10,6	0	0	972	0
TOTAL IMPORTACIONES	100,0	615	655	8 124	6 749

1/ Cifras preliminares.

Fuente: SUNAT.

Elaboración: BCRP, Sucursal Cusco. Departamento de Estudios Económicos.

IV. CRÉDITO Y DEPÓSITOS

1. Crédito

- En octubre, el crédito en el departamento de Madre de Dios alcanzó un saldo de S/. 503 millones, aumentando 2,2 por ciento respecto a similar mes de 2013, menor al crecimiento registrado en octubre del año anterior (8,8 por ciento).
- En la banca múltiple, que canalizó el 29,0 por ciento, se reporta una expansión de 5,6 por ciento; mientras, que en las instituciones no bancarias, que concentró el 63,5 por ciento del crédito total se redujo 5,7 por ciento interanual.
- Por tipo de crédito, el crédito a personas aumentó 11,4 por ciento, explicado por el incremento del crédito de consumo e hipotecario (12,2 y 3,6 por ciento, respectivamente). Por otro lado, la financiación a empresas disminuyó 0,5 por ciento.
- El crédito en moneda nacional se expandió 2,8 por ciento, en contraposición el crédito en moneda extranjera disminuyó 18,2 por ciento interanual. La dolarización de los créditos declinó de 3,0 por ciento en octubre de 2013 a 2,4 por ciento en octubre de 2014, debido a la preferencia por los créditos en moneda nacional.

CUADRO N° 9
CRÉDITO

(Saldos en millones de nuevos soles)

	A OCTUBRE			
	2013	2014	Estruct. % 2014	Var. Nom. 2014 / 2013
Banco de la Nación 1/	16	22	4,4	40,9
Agrobanco 2/	0	16	3,2	-
Banca múltiple	138	146	29,0	5,6
Instituciones no bancarias	339	319	63,5	-5,7
Cajas Municipales	306	281	55,8	-8,4
Empresas Financieras	32	39	7,7	20,4
TOTAL	492	503	100,0	2,2
A empresas	379	377	75,0	-0,5
Corporativo, Gran y Median	65	90	17,9	39,2
Pequeñas Empresas	211	200	39,7	-5,6
Microempresas	103	88	17,5	-15,0
A personas	113	126	25,0	11,4
Consumo	102	114	22,7	12,2
Hipotecario	11	12	2,3	3,6
En MN	477	491	97,6	2,8
En ME	15	12	2,4	-18,2

1/ Considera solo los créditos de consumo e hipotecario.

2/ No considera los créditos a las demás empresas del sistema financiero.

Fuente: SBS y AFP.

Elaboración: BCRP, Sucursal Cusco. Departamento de Estudios Económicos.



GRÁFICO Nº 4
EVOLUCIÓN DEL CRÉDITO
(Variación % nominal respecto a similar mes del año anterior)

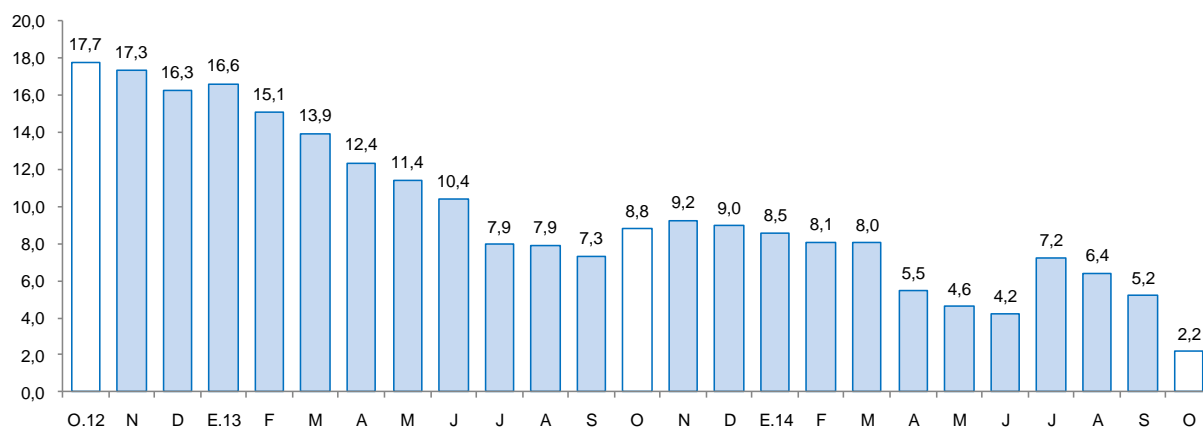

Fuente: SBS y AFP.

- La morosidad en setiembre de 2014 fue de 9,2 por ciento, 1,1 puntos porcentuales más, respecto al mismo mes de 2013. La morosidad en las instituciones no bancarias (10,5 por ciento), se incrementó en 1,7 puntos porcentuales. Asimismo, en la banca múltiple (8,6 por ciento) aumentó 1,7 puntos porcentuales.

GRÁFICO Nº 5
TASA DE MOROSIDAD 1/
(Porcentaje)

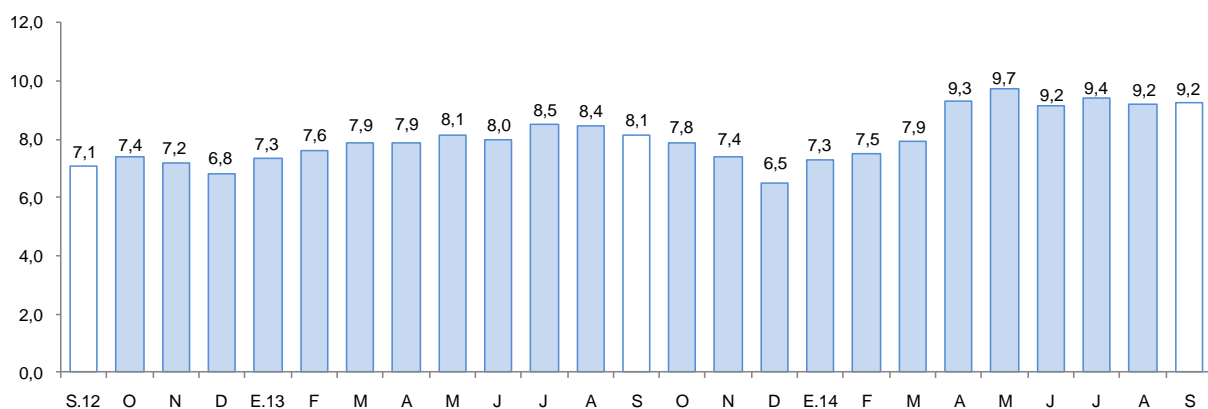

1/ Morosidad = (créditos vencidos + créditos en cobranza judicial) / colocaciones brutas.

Fuente: SBS y AFP.

2. Depósitos

- Los depósitos en el departamento de Madre de Dios, cuyo saldo fue de S/. 234 millones, disminuyeron 0,7 por ciento, debido al retraimiento y mayor control de la extracción informal de oro, que articula las principales actividades económicas de la región. Según modalidad, se registró menor captación de depósitos a la vista (-8,9 por ciento); mientras que, los depósitos a plazo y de ahorro se incrementaron en 9,1 y 0,4 por ciento, respectivamente.
- Por tipo de instituciones, los depósitos se contrajeron en el Banco de la Nación (-10,1 por ciento) y en las instituciones no bancarias (-6,2 por ciento). El resultado en las instituciones no bancarias se



explicó principalmente por la disminución interanual en los depósitos de cajas municipales (-5,7 por ciento); en cambio, en la banca múltiple se registró una expansión de 9,3 por ciento.

- La dolarización de los depósitos se incrementó de 11,2 por ciento en octubre de 2013 a 11,8 por ciento en el mismo mes del año en curso.

**CUADRO N° 10
DEPÓSITOS**
(Saldos en millones de nuevos soles)

	A OCTUBRE			
	2013	2014	Estruct. % 2014	Var. Nom. 2014 / 2013
Banco de la Nación	53	48	20,4	-10,1
Banca múltiple	97	106	45,5	9,3
Instituciones no bancarias	85	80	34,1	-6,2
Cajas Municipales	83	78	33,6	-5,7
Empresas Financieras	2	1	0,5	-30,7
TOTAL	235	234	100,0	-0,7
Depósitos a la vista	71	65	27,8	-8,9
Depósitos de ahorro	116	117	49,9	0,4
Depósitos a plazo	48	52	22,3	9,1
En M/N	209	206	88,2	-1,3
En ME	26	27	11,8	4,5

Fuente: SBS y AFP.

Elaboración: BCRP, Sucursal Cusco. Departamento de Estudios Económicos.

**GRÁFICO N° 6
EVOLUCIÓN DE LOS DEPÓSITOS**
(Variación % nominal respecto a similar mes del año anterior)

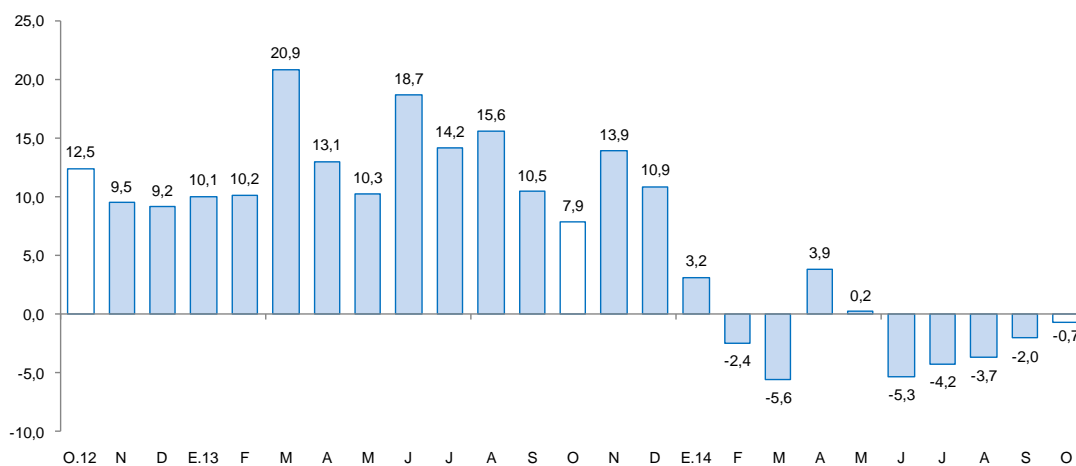

Fuente: SBS y AFP.

V. GASTO NO FINANCIERO DEL GOBIERNO GENERAL

1. Gasto Corriente no Financiero

- El gasto corriente no financiero se contrajo 0,9 por ciento, respecto a octubre de 2013, debido al menor gasto del Gobierno Regional (-11,1 por ciento) y de los gobiernos locales (-1,5 por ciento); mientras que, en el Gobierno Nacional aumentó 4,5 por ciento.
- Durante enero - octubre de 2014, el gasto corriente no financiero acumuló un total de S/. 300 millones, disminuyendo 0,1 por ciento en términos reales, respecto a igual periodo del año previo, principalmente por el menor gasto del Gobierno Nacional (-3,0 por ciento).

CUADRO N° 11
GASTO CORRIENTE NO FINANCIERO 1/2/
(Millones de nuevos soles)

	Octubre			Enero - Octubre		
	2013	2014	Var.%real	2013	2014	Var.%real
Gobierno Nacional	24	26	4,5	156	156	-3,0
Gobierno Regional	13	12	-11,1	108	115	2,7
Gobiernos Locales	3	3	-1,5	27	29	5,8
Total	39	40	-0,9	291	300	-0,1

1/ Información actualizada al 31 de octubre de 2014.

2/ Comprende el gasto en remuneraciones, bienes y servicios y transferencias, en términos brutos.

Fuente: Ministerio de Economía y Finanzas.

Elaboración: BCRP, Sucursal Cusco. Departamento de Estudios Económicos.

2. Gasto de Capital

- El gasto de capital en Madre de Dios, correspondiente a los tres niveles de gobierno, totalizó en octubre S/. 103 millones, 1,9 por ciento menos, respecto a similar mes del pasado año. El gasto de capital se contrajo en los gobiernos locales (-17,1 por ciento) y en el Gobierno Regional (-17,0 por ciento); mientras que, en el Gobierno Nacional aumentó 0,7 por ciento.
- Durante enero - octubre de 2014, el gasto de capital acumuló un total de S/. 291 millones, 4,4 por ciento menos en términos reales, respecto a similar periodo del año anterior, básicamente por la contracción en el Gobierno Regional y los gobiernos locales que presentaron disminuciones de 29,6 y 10,5 por ciento, respectivamente. Por otro lado, el gasto de capital en el Gobierno Nacional se incrementó en 10,0 por ciento.
- En cuanto al avance del gasto de capital, entre enero y octubre de 2014, los tres niveles de gobierno han ejecutado en conjunto el 65,1 por ciento de la inversión programada en el Presupuesto Institucional Modificado (PIM). El Gobierno Nacional ejecutó el 84,9 por ciento, seguido de los gobiernos locales (48,7 por ciento) y el Gobierno Regional (41,3 por ciento).

CUADRO Nº 12
GASTO DE CAPITAL 1/2/
(Millones de nuevos soles)

	Octubre			Enero - Octubre		
	2013	2014	Var %real	2013	2014	Var %real
Gobierno Nacional	87	91	0,7	178	202	10,0
Gobierno Regional	11	9	-17,0	97	70	-29,6
Gobiernos Locales	4	3	-17,1	21	19	-10,5
Gasto de capital	102	103	-1,9	296	291	-4,4

1/ Información actualizada al 31 de octubre de 2014.

2/ Comprende el gasto en formación bruta de capital y otros gastos de capital en términos brutos.

Fuente: Ministerio de Economía y Finanzas.

Elaboración: BCRP Sucursal Cusco. Departamento de Estudios Económicos.

GRÁFICO Nº 7
EVOLUCIÓN DEL GASTO DE CAPITAL
(Variación % real)

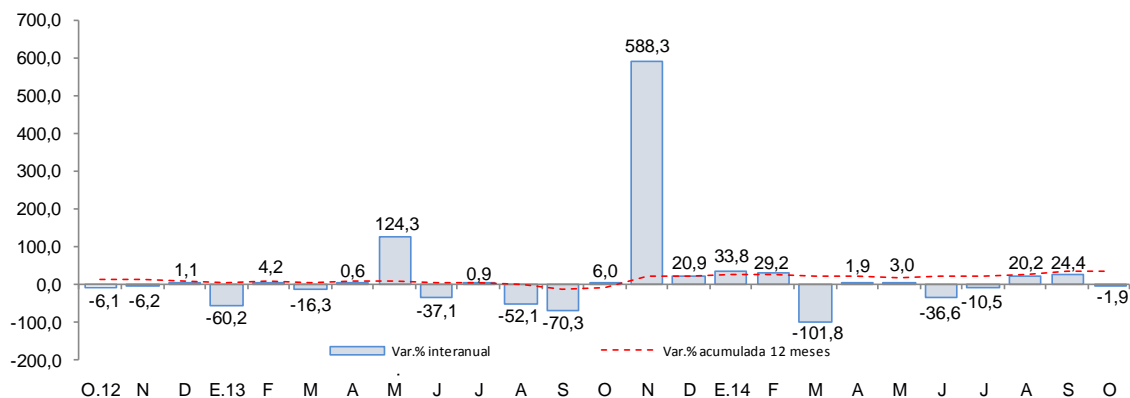

Fuente: Ministerio de Economía y Finanzas.

- Entre los principales proyectos desarrollados por el Gobierno Nacional en octubre, destacan:
 - Concesiones viales (S/. 88,6 millones).
 - Ampliación de infraestructura y equipamiento de aulas para las nuevas carreras profesionales de la UNAMAD (S/. 855,7 miles).
- Los principales proyectos ejecutados por el Gobierno Regional fueron:
 - Mejoramiento en la prestación de servicios educativos en la Institución Educativa Santa Cruz, departamento de Madre de Dios (S/. 961,5 miles).
 - Mejoramiento vial del jirón Piura en la ciudad de Puerto Maldonado (S/. 611,9 miles).
- Por último, en los gobiernos locales, destacan los siguientes proyectos:
 - Mejoramiento vial del jirón Pueblo Unido en el AAHH Pueblo Unido, distrito de Huetpetuhe - Manu (S/. 1,2 millones)
 - Mejoramiento de los servicios educativos en la Institución Educativa Nº 52035 de los niveles de primaria y secundaria del centro poblado San Bernardo, provincia de Tambopata (S/. 394,4 miles).

VI. ENCUESTA DE PERCEPCIÓN REGIONAL

- En lo referente a las expectativas empresariales, medido por el Índice de Confianza Empresarial Regional (ICER), en el mes de octubre de 2014, se ubicó en 52 puntos, siendo similar, respecto al mes anterior, e inferior en 17 puntos en la comparación anual, frente a similar mes de 2013. Cabe mencionar que, el índice se encuentra en el tramo optimista (superior a la barrera neutral de 50 puntos).

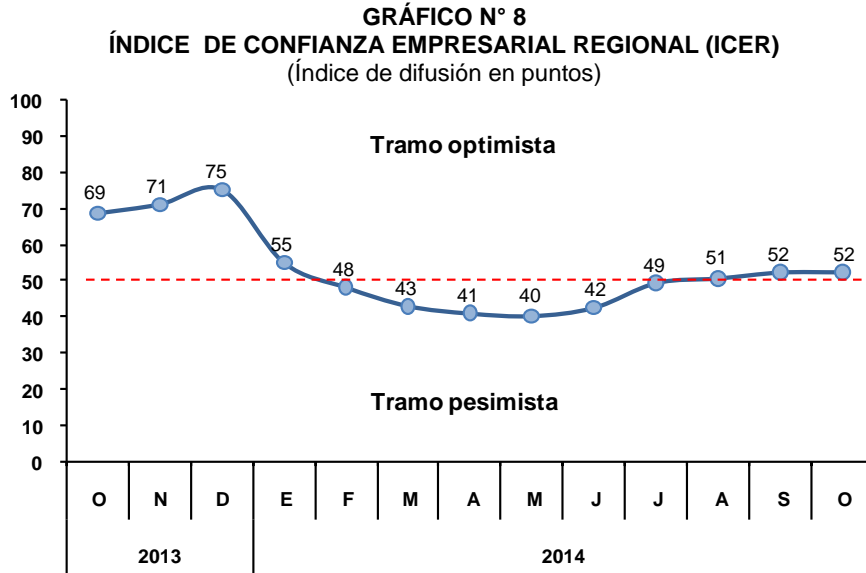

- El índice de la situación actual del negocio, registró 41 puntos en el mes de octubre de 2014, ubicándose en el tramo pesimista, principalmente las empresas del sector comercio.

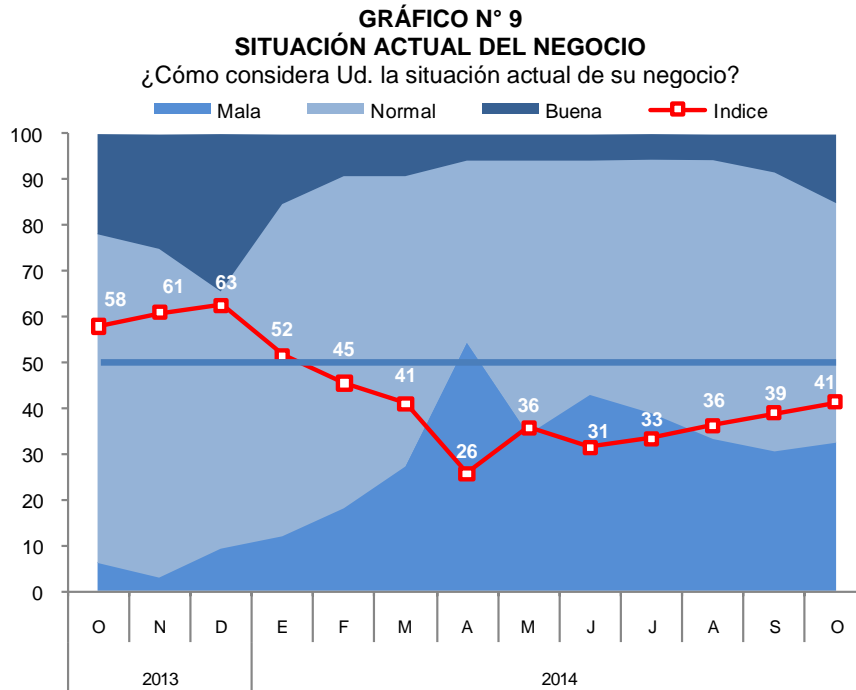

- En lo que respecta a las ventas, el índice se ubicó en 51 puntos, zona donde las ventas aumentaron. El mayor desempeño en las ventas se observó en las empresas del sector servicios.

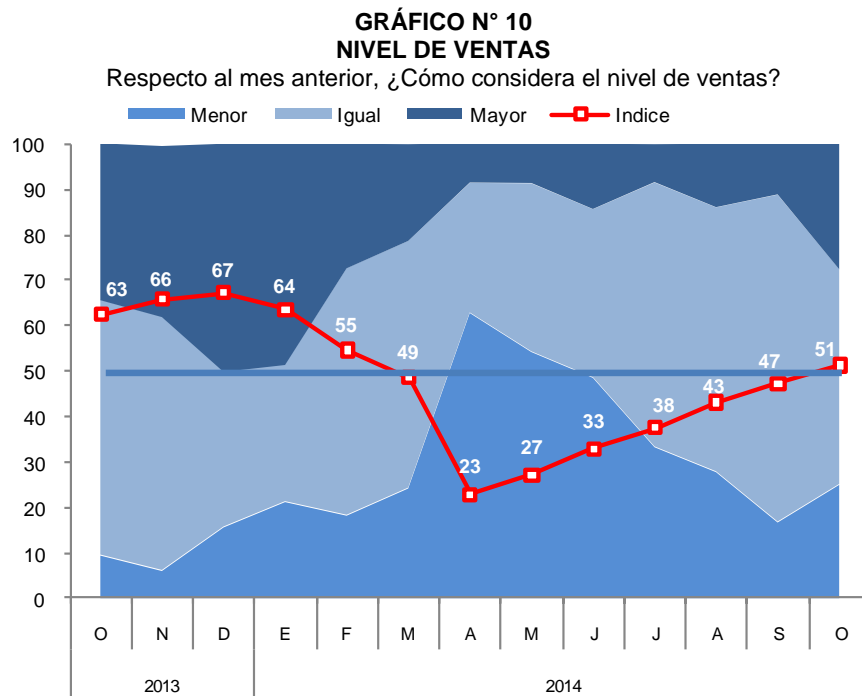

- El índice de acceso al crédito se ubicó en el tramo optimista, alcanzando los 53 puntos. El sector manufactura reporta no tener problemas con el acceso al crédito.

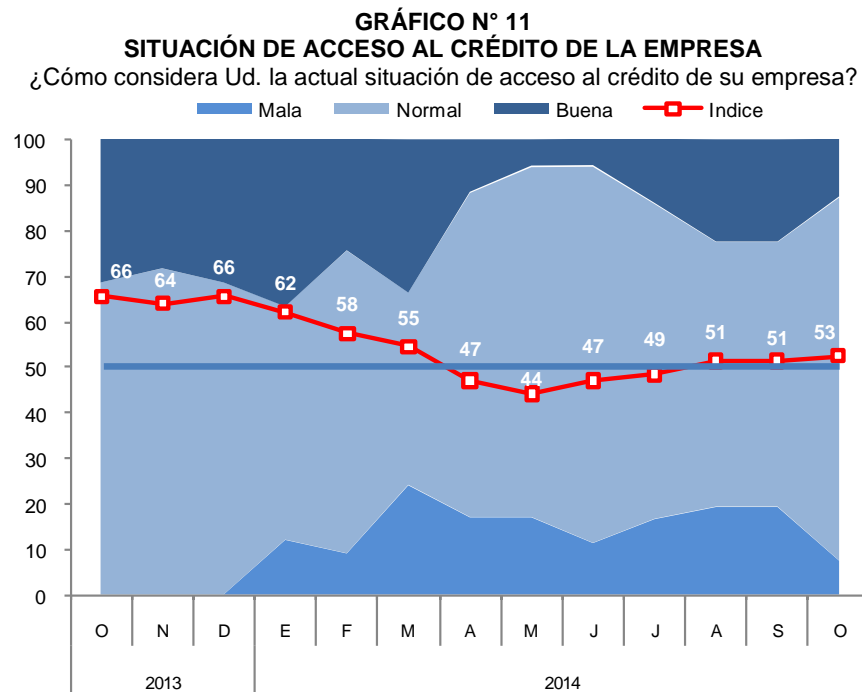

- El índice de situación financiera de la empresa registró 51 puntos, donde las empresas del sector servicios calificaron su situación financiera como buena.

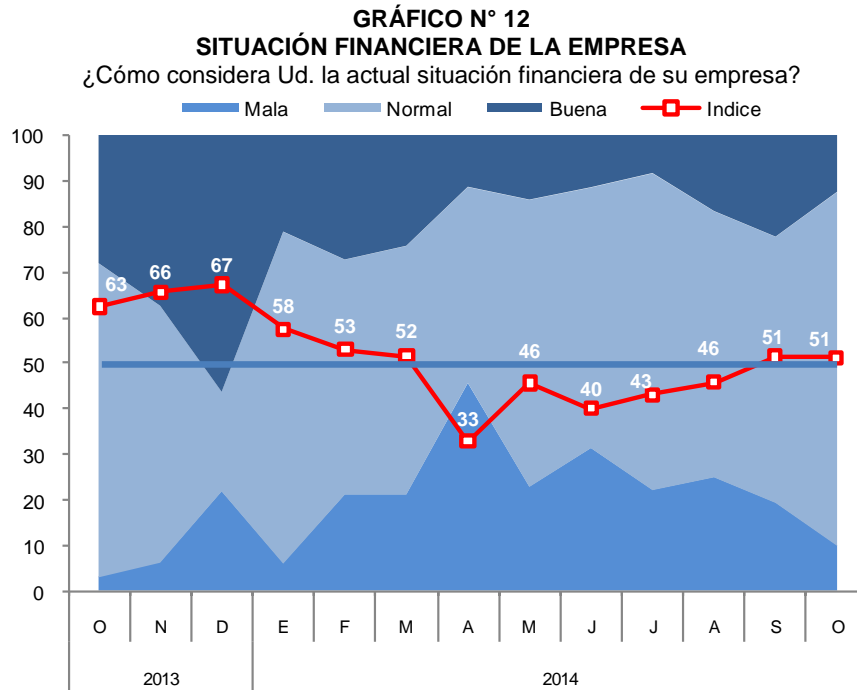

- Para los próximos tres meses, el índice de expectativas de la demanda de las empresas registró 51 puntos, ubicándose en el tramo optimista. Las empresas de los sectores manufactura y servicios esperan tener mayor demanda en los próximos tres meses.

GRÁFICO N° 13
EXPECTATIVA DE DEMANDA DE SUS PRODUCTOS A 3 MESES
Indique su previsión para los próximos tres meses respecto a la demanda de los productos de su empresa.

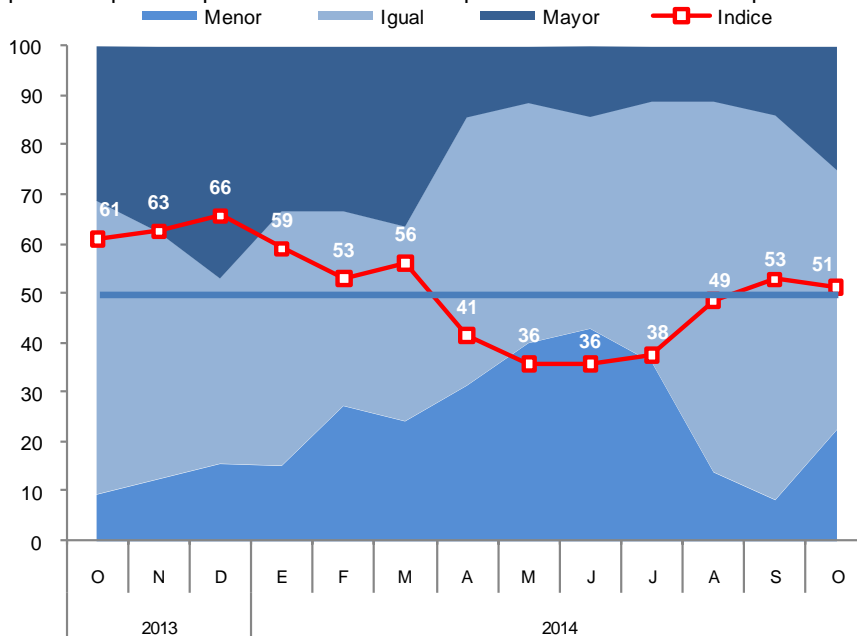

- Con relación a las expectativas de contratación de personal para los próximos tres meses, el índice se ubicó en 48 puntos. Las empresas que esperan disminuir la contratación de personal están comprendidas en el sector comercio.

GRÁFICO N° 14
EXPECTATIVA DE CONTRATACIÓN DE PERSONAL A 3 MESES

Indique su previsión para los próximos tres meses respecto al número de personal empleado en su empresa.

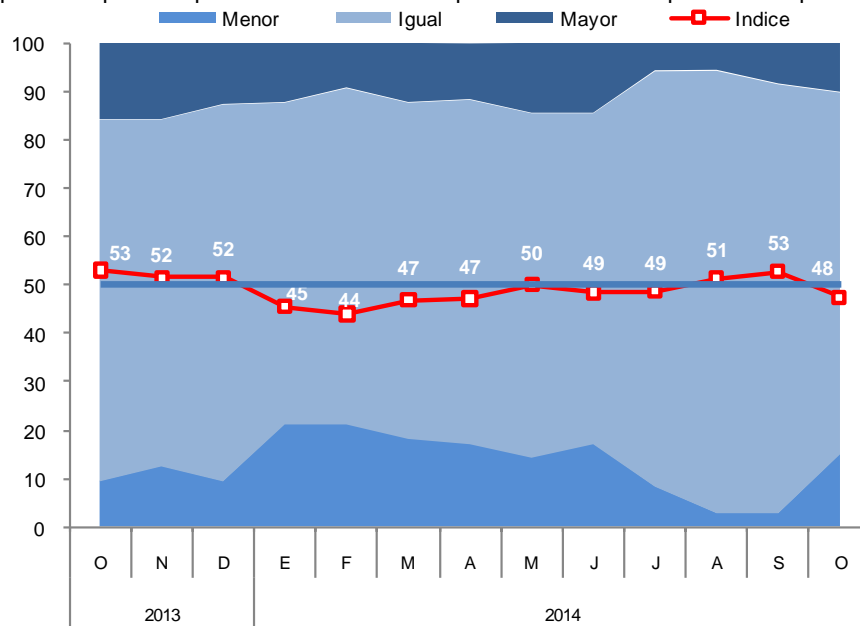

VII. ANEXOS

ANEXO 1

MADRE DE DIOS: PRODUCCIÓN AGROPECUARIA 1/
(T.m.)

PRODUCTOS	2013			2014										PRODUCTOS
	OCT	NOV	DIC	ENE	FEB	MAR	ABR	MAY	JUN	JUL	AGO	SET	OCT	
AGRÍCOLA														AGRÍCOLA
Achiote	2	1	0	0	0	0	1	1	0	1	1	4	2	Achiote
Arroz	0	0	0	833	1 323	2 989	451	0	0	0	0	0	0	Arroz
Cacao	7	5	5	4	9	11	11	13	7	9	9	5	5	Cacao
Café	0	0	0	0	0	0	3	4	3	2	1	0	0	Café
Caña de azúcar	32	62	98	0	0	9	9	0	63	77	78	58	51	Caña de azúcar
Copoazú	15	46	61	41	48	44	39	34	40	25	24	0	0	Copoazú
Frijol	0	0	0	0	0	0	0	0	31	178	114	0	0	Frijol
Maíz amarillo	0	0	0	640	3 198	3 290	1 252	0	0	501	424	0	0	Maíz amarillo
Mango	0	115	224	0	0	0	0	0	0	0	0	0	0	Mango
Palta	171	129	70	0	0	0	0	0	0	0	0	81	170	Palta
Papaya	856	801	1 079	467	859	872	570	558	751	642	701	789	955	Papaya
Pasto brachiaria	53 460	56 560	45 230	50 482	52 564	53 870	52 303	53 462	58 365	57 157	55 603	51 927	49 214	Pasto brachiaria
Piña	483	438	446	138	181	185	109	86	82	74	109	296	348	Piña
Plátano	1 540	1 496	1 884	1 415	1 280	1 394	1 041	1 276	1 477	1 452	1 398	1 487	1 734	Plátano
Yuca	894	919	1 078	773	781	823	589	667	782	846	850	725	699	Yuca
Otros agrícolas														Otros agrícolas
Camote	29	34	19	15	11	33	16	18	21	18	28	29	39	Camote
Carambola	11	10	16	3	8	10	15	7	10	10	12	9	6	Carambola
Cocona	20	17	14	28	29	26	26	18	35	26	25	11	22	Cocona
Coco	25	24	66	18	23	19	24	29	49	32	23	32	40	Coco
Lima	0	0	0	0	0	20	67	84	96	65	30	0	0	Lima
Limón ácido	18	17	26	29	37	43	35	33	40	26	25	22	38	Limón ácido
Maíz choclo	0	0	0	198	0	0	0	0	0	0	0	0	0	Maíz choclo
Mandarina	0	0	0	0	0	0	11	79	118	138	53	4	0	Mandarina
Naranja	0	8	0	0	0	36	119	131	180	148	45	12	2	Naranja
Uncucha	49	46	73	51	49	62	66	76	69	76	75	64	63	Uncucha
PECUARIA														PECUARIA
Carne de ave 4/	556	608	693	638	566	508	515	501	558	570	586	620	560	Carne de ave 4/
Huevo	127	132	128	192	183	188	182	167	145	153	148	132	133	Huevo
Carne de ovino 4/	10	9	11	10	9	11	10	10	11	11	11	11	10	Carne de ovino 4/
Carne de porcino 4/	34	32	37	27	29	30	30	35	30	37	35	37	35	Carne de porcino 4/
Carne de vacuno 4/	296	275	321	270	276	264	271	224	280	306	300	310	299	Carne de vacuno 4/
Leche	384	381	392	383	390	382	368	349	349	345	340	334	386	Leche

1/ Cifras preliminares.

2/ Peso neto.

FUENTE: MINAGRI - Madre de Dios.

Elaboración: BCRP, Sucursal Cusco. Departamento de Estudios Económicos.



ANEXO 2

**MADRE DE DIOS: PRODUCCIÓN PESQUERA 1/
(T.m.)**

	2013			2014										
	OCT	NOV	DIC	ENE	FEB	MAR	ABR	MAY	JUN	JUL	AGO	SET	OCT	
CHD 2/ 1. Fresco	57	45	42	28	35	43	55	31	43	47	46	60	56	CHD 2/ 1. Fresco

1/ Cifras preliminares.

2/ Consumo Humano Directo.

FUENTE: Ministerio de la Producción.

ELABORACIÓN: BCRP, Sucursal Cusco. Departamento de Estudios Económicos.



ANEXO 3

MADRE DE DIOS: PRODUCCIÓN MINERA 1/

PRODUCTOS	2013			2014										PRODUCTOS
	OCT	NOV	DIC	ENE	FEB	MAR	ABR	MAY	JUN	JUL	AGO	SET	OCT	
MINERÍA METÁLICA Oro (Onzas Troy)	40 735	36 549	32 351	32 834	31 895	33 261	17 577	9 854	7 615	10 025	13 758	19 182	25 171	MINERÍA METÁLICA Oro (Onzas Troy)

1/ Cifras preliminares.

FUENTE: MINEM.

ELABORACIÓN: BCRP, Sucursal Cusco. Departamento de Estudios Económicos.



ANEXO 4

MADRE DE DIOS: EXPORTACIONES POR GRUPO DE PRODUCTOS 1/
(Valores FOB en Miles de US\$)

GRUPO	2 013			2 014										GRUPO
	OCT	NOV	DIC	ENE	FEB	MAR	ABR	MAY	JUN	JUL	AGO	SET	OCT	
Productos tradicionales	11 508	6 782	23 625	3 218	386	2 147	2 063	4 489	3 208	6 301	11 736	12 188	17 498	Productos tradicionales
Mineros	11 508	6 782	23 625	3 218	386	2 147	2 063	4 489	3 208	6 301	11 736	12 188	17 498	Mineros
Productos no tradicionales	2 716	1 317	1 649	814	1 040	1 098	1 358	1 213	1 751	1 773	1 267	2 344	2 129	Productos no tradicionales
Agropecuarios	1 434	772	215	211	203	306	1 284	1 070	1 299	1 589	1 026	2 138	1 872	Agropecuarios
Textiles	0	0	0	0	0	0	0	0	96	0	0	99	0	Textiles
Maderas y papeles, y sus manufacturas	1 169	545	1 434	567	799	792	74	137	340	184	241	100	257	Maderas y papeles, y sus manufacturas
Sidero-metalúrgicos y joyería	113	0	0	36	34	0	0	0	0	0	0	0	0	Sidero-metalúrgicos y joyería
Metal mecánicos	0	0	0	0	4	0	0	0	0	0	0	0	0	Metal mecánicos
Otros	0	0	0	0	0	0	0	0	16	0	0	7	0	Otros
TOTAL EXPORTACIONES	14 224	8 099	25 274	4 032	1 426	3 245	3 421	5 702	4 959	8 074	13 003	14 532	19 627	TOTAL EXPORTACIONES

1/ Cifras preliminares.

FUENTE: SUNAT.

ELABORACIÓN: BCRP, Sucursal Cusco. Departamento de Estudios Económicos.

ANEXO 5

MADRE DE DIOS: EXPORTACIONES POR GRUPO DE PRODUCTOS 1/
(Valores FOB en Miles de US\$)

GRUPO	2 013			2 014										GRUPO	
	OCT	NOV	DIC	ENE	FEB	MAR	ABR	MAY	JUN	JUL	AGO	SET	OCT		
PRODUCTOS TRADICIONALES															PRODUCTOS TRADICIONALES
Mineros	11 508	6 782	23 625	3 218	386	2 147	2 063	4 489	3 208	6 301	11 736	12 188	17 498	Mineros	
Oro	11 508	6 782	23 625	3 218	386	2 147	2 063	4 489	3 208	6 301	11 736	12 188	17 498	Oro	
PRODUCTOS NO TRADICIONALES	2 716	1 317	1 649	814	1 040	1 098	1 358	1 213	1 751	1 773	1 267	2 344	2 129	PRODUCTOS NO TRADICIONALES	
Agropecuario	1 434	772	215	211	203	306	1 284	1 070	1 299	1 589	1 026	2 138	1 872	Agropecuario	
Nueces del Brasil con o sin cáscara, frescas o secas.	1 434	772	215	208	203	305	1 279	1 070	1 299	1 589	1 026	2 138	1 872	Nueces del Brasil con o sin cáscara, frescas o secas.	
Los demás frutos de cáscara, frescos o secos, inc. sin cáscara o mondados.	0	0	0	0	0	0	5	0	0	0	0	0	0	Los demás frutos de cáscara, frescos o secos, inc. sin cáscara o mondados.	
Las demás aves.	0	0	0	3	0	0	0	0	0	0	0	0	0	Las demás aves.	
Resto	0	0	0	0	0	1	0	0	0	0	0	0	0	Resto	
Textiles	0	0	0	0	0	0	0	0	96	0	0	99	0	Textiles	
Maderas y papeles, y sus manufacturas	1 169	545	1 434	567	799	792	74	137	340	184	241	100	257	Maderas y papeles, y sus manufacturas	
Madera moldurada distinta de las coníferas	0	27	0	0	0	0	0	0	37	0	38	40	104	Madera moldurada distinta de las coníferas	
Las demás maderas molduradas	0	0	0	0	0	0	0	69	0	0	0	0	0	Las demás maderas molduradas	
Demás maderas aserradas o debastadas longitudinalmente, cortada o desenrollada	21	70	122	35	61	40	42	68	266	169	177	60	153	Demás maderas aserradas o debastadas longitudinalmente, cortada o desenrollada	
Tableros para parques de madera	0	344	1 007	24	248	0	0	0	0	0	0	0	0	Tableros para parques de madera	
Los demás tableros ensamblados	921	0	0	0	0	680	0	0	0	0	0	0	0	Los demás tableros ensamblados	
Tablillas y frisos para parques, sin ensamblar, distintas de las coníferas	227	104	305	508	490	72	32	0	37	15	26	0	0	Tablillas y frisos para parques, sin ensamblar, distintas de las coníferas	
Resto	0	344	1 007	24	248	0	0	0	0	0	0	0	0	Resto	
Químicos	0	0	0	0	0	0	0	6	0	0	0	0	0	Químicos	
Las demás formas de caucho natural, excepto en latex	0	0	0	0	0	0	0	6	0	0	0	0	0	Las demás formas de caucho natural, excepto en latex	
Sidero-metalúrgicos y joyería	113	0	0	36	34	0	0	0	0	0	0	0	0	Sidero-metalúrgicos y joyería	
Los demás prod. laminados planos de hierro o acero.	113	0	0	12	0	0	0	0	0	0	0	0	0	Los demás prod. laminados planos de hierro o acero.	
Las demás barras de los demás aceros aleados	0	0	0	17	32	0	0	0	0	0	0	0	0	Las demás barras de los demás aceros aleados	
Demás alambres y fleje de hierro o acero utilizados para cercar	0	0	0	7	2	0	0	0	0	0	0	0	0	Demás alambres y fleje de hierro o acero utilizados para cercar	
Metal-mecánicos	0	0	0	0	4	0	0	0	0	0	0	0	0	Metal-mecánicos	
Los demás remolques y semiremolques, para el transporte de mercancías	0	0	0	0	4	0	0	0	0	0	0	0	0	Los demás remolques y semiremolques, para el transporte de mercancías	
Otros	0	0	0	0	0	0	0	0	16	0	0	7	0	Otros	
Resto de productos no tradicionales	0	0	0	0	0	0	0	0	16	0	0	7	0	Resto de productos no tradicionales	
TOTAL EXPORTACIONES	14 224	8 099	25 274	4 032	1 426	3 245	3 421	5 702	4 959	8 074	13 003	14 532	19 627	TOTAL EXPORTACIONES	

1/ Cifras preliminares.

FUENTE: SUNAT.

ELABORACIÓN: BCRP, Sucursal Cusco. Departamento de Estudios Económicos.



ANEXO 6

MADRE DE DIOS: IMPORTACIONES SEGÚN USO O DESTINO ECONÓMICO 1/ 2/
(Valores FOB en Miles de US\$)

	2013			2014										
	OCT	NOV	DIC	ENE	FEB	MAR	ABR	MAY	JUN	JUL	AGO	SET	OCT	
I. Bienes de consumo	373	199	148	225	555	759	479	679	316	458	237	75	285	I. Bienes de consumo
No duraderos	373	199	79	225	552	759	479	679	316	420	237	75	281	No duraderos
Duraderos	0	0	69	0	3	0	0	0	0	38	0	0	4	Duraderos
II. Insumos	239	242	240	159	171	150	166	181	45	106	154	195	130	II. Insumos
Materias primas para la industria	239	242	240	159	171	150	166	181	45	106	154	195	130	Materias primas para la industria
III. Bienes de capital	3	15	210	126	11	0	114	124	155	114	114	226	240	III. Bienes de capital
Materiales de construcción	0	0	137	108	0	0	114	114	0	114	114	226	114	Materiales de construcción
Para la industria	3	15	73	18	11	0	0	10	155	0	0	0	126	Para la industria
TOTAL	615	456	598	510	737	909	759	984	516	678	505	496	655	TOTAL

1/ Cifras preliminares.

2/ Debido al redondeo de los datos parciales, los totales pueden diferir de la suma de las partes.

FUENTE: SUNAT.

ELABORACIÓN: BCRP, Sucursal Cusco. Departamento de Estudios Económicos.



ANEXO 7

MADRE DE DIOS: IMPORTACIONES SEGÚN USO O DESTINO ECONÓMICO 1/2/
(Valores FOB en Miles de US\$)

GRUPO	2 013			2 014										GRUPO
	OCT	NOV	DIC	ENE	FEB	MAR	ABR	MAY	JUN	JUL	AGO	SET	OCT	
BIENES DE CONSUMO	373	199	148	225	555	759	479	679	316	458	237	75	285	BIENES DE CONSUMO
Bienes de consumo no duradero	373	199	79	225	552	759	479	679	316	420	237	75	281	Bienes de consumo no duradero
Productos alimenticios primarios	0	14	0	171	475	759	438	410	218	76	95	0	52	Productos alimenticios primarios
Productos alimenticios elaborados	192	98	79	54	77	0	38	80	79	188	64	75	108	Productos alimenticios elaborados
Bebidas	0	9	0	0	0	0	3	0	19	11	11	0	0	Bebidas
Otros bienes de consumo no duradero	181	78	0	0	0	0	0	190	0	145	67	0	122	Otros bienes de consumo no duradero
Bienes de consumo duradero	0	0	69	0	3	0	0	0	0	38	0	0	4	Bienes de consumo duradero
Obj.de adorno de uso personal, instrumento musical y otros	0	0	6	0	3	0	0	0	0	3	0	0	4	Obj.de adorno de uso personal, instrumento musical y otros
Muebles y otro equipo para el hogar	0	0	63	0	0	0	0	0	0	34	0	0	0	Muebles y otro equipo para el hogar
INSUMOS	239	242	240	159	171	150	166	181	45	106	154	195	130	INSUMOS
Materias primas para la industria	239	242	240	159	171	150	166	181	45	106	154	195	130	Materias primas para la industria
Productos alimenticios primarios	129	162	150	159	67	51	79	36	30	0	46	38	130	Productos alimenticios primarios
Productos alimenticios semielaborados	29	0	0	0	0	0	0	0	0	0	0	0	0	Productos alimenticios semielaborados
Productos agropecuarios no alimenticios semielaborados	0	0	0	0	0	0	0	44	0	0	0	39	0	Productos agropecuarios no alimenticios semielaborados
Productos mineros elaborados	80	55	90	0	86	94	88	100	0	98	108	105	0	Productos mineros elaborados
Productos químico - farmacéuticos primarios	1	0	0	0	18	4	0	0	15	7	0	13	0	Productos químico - farmacéuticos primarios
Productos químico - farmacéuticos semielaborados	0	26	0	0	0	0	0	0	0	0	0	0	0	Productos químico - farmacéuticos semielaborados
BIENES DE CAPITAL	3	15	210	126	11	0	114	124	155	114	114	226	240	BIENES DE CAPITAL
Materiales de construcción	0	0	137	108	0	0	114	114	0	114	114	226	114	Materiales de construcción
Materiales de construcción - elaborados	0	0	137	108	0	0	114	114	0	114	114	226	114	Materiales de construcción - elaborados
Para la industria	3	15	73	18	11	0	0	10	155	0	0	0	126	Para la industria
Bienes de capital para la industria-partes y accesorios de maquinaria industrial	3	15	3	0	1	0	0	0	0	0	0	0	0	Bienes de capital para la industria-partes y accesorios de maquinaria industrial
Bienes de capital para la industria-otro equipo fijo	0	0	70	18	10	0	0	10	30	0	0	0	126	Bienes de capital para la industria-otro equipo fijo
Bienes de capital para la industria-otro equipo fijo	0	0	0	0	0	0	0	0	125	0	0	0	0	Bienes de capital para la industria-otro equipo fijo
TOTAL IMPORTACIONES	615	456	598	510	737	909	759	984	516	678	505	496	655	TOTAL IMPORTACIONES

1/ Cifras preliminares.

2/ Debido al redondeo de los datos parciales, los totales pueden diferir de la suma de las partes.

FUENTE: SUNAT.

ELABORACIÓN: BCRP, Sucursal Cusco, Departamento de Estudios Económicos.



ANEXO 8

MADRE DE DIOS: INGRESOS CORRIENTES DEL GOBIERNO NACIONAL 1/
(Millones de nuevos soles)

	2013			2014										
	OCT	NOV	DIC	ENE	FEB	MAR	ABR	MAY	JUN	JUL	AGO	SET	OCT	
I. INGRESOS TRIBUTARIOS	5	4	5	5	4	4	4	4	3	3	3	4	5	I. INGRESOS TRIBUTARIOS
1. Impuestos a los Ingresos	3	3	3	3	3	3	3	2	2	2	2	3	3	1. Impuestos a los Ingresos
- Personas Naturales	1	1	1	1	1	1	1	1	1	1	1	1	1	- Personas Naturales
- Personas Jurídicas	3	3	3	3	2	2	1	1	1	1	2	2	2	- Personas Jurídicas
- Regularización	0	0	0	0	0	1	0	0	0	0	0	0	0	- Regularización
2. Impuestos a la Importación	0	0	0	0	0	0	0	0	0	0	0	0	0	2. Impuestos a la Importación
3. Impuestos General a las Ventas	1	1	0	1	1	1	0	1	1	1	1	1	1	3. Impuestos General a las Ventas
- Operaciones Internas	1	1	0	1	1	1	0	1	0	1	1	1	1	- Operaciones Internas
- Operaciones Externas	0	0	0	0	0	0	0	0	0	0	0	0	0	- Operaciones Externas
4. Impuestos Selectivo al Consumo	0	0	0	0	0	0	0	0	0	0	0	0	0	4. Impuestos Selectivo al Consumo
5. Otros Ingresos Tributarios	1	0	1	0	0	0	1	1	1	1	0	1	1	5. Otros Ingresos Tributarios
II. INGRESOS NO TRIBUTARIOS	0	3	0	0	0	0	0	0	0	0	0	0	0	II. INGRESOS NO TRIBUTARIOS
INGRESOS CORRIENTES (I+II)	5	7	5	5	4	4	4	4	3	3	4	5	5	INGRESOS CORRIENTES (I+II)

1/ Debido al redondeo de los datos parciales, los totales pueden diferir de la suma de las partes.

Fuente: SUNAT.

ELABORACIÓN: BCRP, Sucursal Cusco. Departamento de Estudios Económicos.



ANEXO 9

MADRE DE DIOS: GASTO NO FINANCIERO DEL GOBIERNO NACIONAL 1/ 2/
(Millones de nuevos soles)

	2013			2014										
	OCT	NOV	DIC	ENE	FEB	MAR	ABR	MAY	JUN	JUL	AGO	SET	OCT	
GASTO NO FINANCIERO	111	134	31	13	29	1	103	18	13	21	23	21	116	GASTO NO FINANCIERO
a. GASTOS CORRIENTES	24	6	21	12	21	6	17	8	10	18	20	19	26	a. GASTOS CORRIENTES
1. Remuneraciones	2	2	3	8	7	3	4	4	4	5	4	4	4	1. Remuneraciones
2. Bienes y servicios	20	3	15	2	12	2	12	4	4	13	6	11	20	2. Bienes y servicios
3. Transferencias	1	1	2	2	1	1	2	0	2	1	10	4	2	3. Transferencias
b. GASTO DE CAPITAL	87	128	11	1	9	-5	86	10	3	3	3	3	91	b. GASTO DE CAPITAL
1. Formación bruta de capital	87	128	11	1	9	-5	86	10	3	3	3	3	91	1. Formación bruta de capital
2. Otros gastos de capital	0	0	0	0	0	0	0	0	0	0	0	0	0	2. Otros gastos de capital

1/ Información actualizada al 31 de octubre de 2014.

2/ Debido al redondeo de los datos parciales, los totales pueden diferir de la suma de las partes.

Fuente: Ministerio de Economía y Finanzas.

Elaboración: BCRP, Sucursal Cusco. Departamento de Estudios Económicos.



ANEXO 10

MADRE DE DIOS: GASTO NO FINANCIERO DEL GOBIERNO REGIONAL 1/ 2/
(Millones de nuevos soles)

	2013			2014										
	OCT	NOV	DIC	ENE	FEB	MAR	ABR	MAY	JUN	JUL	AGO	SET	OCT	
GASTO NO FINANCIERO	23	23	53	11	13	15	16	23	19	23	22	22	21	GASTO NO FINANCIERO
a. GASTOS CORRIENTES	13	12	20	10	10	11	10	12	11	14	12	12	12	a. GASTOS CORRIENTES
1. Remuneraciones	6	7	9	7	7	6	6	8	7	9	7	7	7	1. Remuneraciones
2. Bienes y servicios	5	5	9	2	3	4	3	4	4	4	4	5	4	2. Bienes y servicios
3. Transferencias	1	1	1	1	0	0	1	0	0	1	1	1	0	3. Transferencias
b. GASTO DE CAPITAL	11	11	33	2	3	4	5	11	7	10	9	10	9	b. GASTO DE CAPITAL
1. Formación bruta de capital	11	11	33	2	3	4	5	11	7	10	9	10	9	1. Formación bruta de capital
2. Otros gastos de capital	0	0	0	0	0	0	0	0	0	0	0	0	0	2. Otros gastos de capital

1/ Información actualizada al 31 de octubre de 2014.

2/ Debido al redondeo de los datos parciales, los totales pueden diferir de la suma de las partes.

Fuente: Ministerio de Economía y Finanzas.

Elaboración: BCRP, Sucursal Cusco. Departamento de Estudios Económicos.

ANEXO 11

MADRE DE DIOS: GASTO NO FINANCIERO DE LOS GOBIERNOS LOCALES 1/ 2/
(Millones de nuevos soles)

	2013			2014										
	OCT	NOV	DIC	ENE	FEB	MAR	ABR	MAY	JUN	JUL	AGO	SET	OCT	
GASTO NO FINANCIERO	7	7	15	2	4	4	5	6	6	6	5	5	6	GASTO NO FINANCIERO
a. GASTOS CORRIENTES	3	3	5	2	2	3	3	3	3	3	3	3	3	a. GASTOS CORRIENTES
1. Remuneraciones	1	1	2	1	1	1	1	1	1	1	1	1	1	1. Remuneraciones
2. Bienes y servicios	1	2	3	1	1	2	2	2	2	2	2	2	2	2. Bienes y servicios
3. Transferencias	0	0	0	0	0	0	0	0	0	0	0	0	0	3. Transferencias
b. GASTO DE CAPITAL	4	4	10	0	1	1	2	2	2	3	2	2	3	b. GASTO DE CAPITAL
1. Formación bruta de capital	4	4	10	0	1	1	2	2	2	3	2	2	3	1. Formación bruta de capital
2. Otros gastos de capital	0	0	0	0	0	0	0	0	0	0	0	0	0	2. Otros gastos de capital

1/ Información actualizada al 31 de octubre de 2014.

2/ Debido al redondeo de los datos parciales, los totales pueden diferir de la suma de las partes.

Fuente: Ministerio de Economía y Finanzas.

Elaboración: BCRP, Sucursal Cusco. Departamento de Estudios Económicos.

ANEXO 12

MADRE DE DIOS: CRÉDITO 1/ 2/
(Saldos en Millones de Nuevos Soles)

INSTITUCIONES	2013			2014										INSTITUCIONES
	OCT	NOV	DIC	ENE	FEB	MAR	ABR	MAY	JUN	JUL	AGO	SET	OCT	
I. BANCO DE LA NACIÓN	16	16	17	17	17	18	19	20	21	21	21	22	22	I. BANCO DE LA NACIÓN
II. AGROBANCO	0	0	0	0	0	0	0	0	0	16	17	17	16	II. AGROBANCO
III. BANCA MULTIPLE	138	141	141	140	140	141	140	143	146	146	147	146	146	III. BANCA MULTIPLE
IV. INSTITUCIONES NO BANCARIAS	339	347	349	348	348	348	339	336	333	329	327	322	319	IV. INSTITUCIONES NO BANCARIAS
Cajas Municipales	306	314	316	315	315	314	305	300	297	292	289	284	281	Cajas Municipales
Cajas Rurales de Ahorro y Credito	0	0	0	0	0	0	0	0	0	0	0	0	0	Cajas Rurales de Ahorro y Credito
Edpymes	0	0	0	0	0	0	0	0	0	0	0	0	0	Edpymes
Financieras	32	33	33	33	33	34	34	36	36	36	37	38	39	Financieras
TOTAL	492	504	507	505	506	507	499	499	499	511	512	507	503	TOTAL
En M/N	477	489	493	490	491	493	485	486	486	499	499	494	491	En M/N
En M/E	15	15	15	15	14	14	14	13	13	12	13	12	12	En M/E

1/ Cifras preliminares.

2/ Debido al redondeo de los datos parciales, los totales pueden diferir de la suma de las partes.

FUENTE: Superintendencia de Banca, seguros y AFP (SBS).

Elaboración: BCRP, Sucursal Cusco. Departamento de Estudios Económicos.



ANEXO 13

MADRE DE DIOS: DEPÓSITOS 1/ 2/
(Saldos en Millones de Nuevos Soles)

INSTITUCIONES	2013			2014										INSTITUCIONES
	OCT	NOV	DIC	ENE	FEB	MAR	ABR	MAY	JUN	JUL	AGO	SET	OCT	
I. EMPRESAS BANCARIAS 3/	150	156	153	144	138	144	142	139	143	148	150	149	154	I. EMPRESAS BANCARIAS 3/
Depósitos a la vista	71	75	70	62	57	64	63	60	61	62	66	65	65	Depósitos a la vista
En m/n	61	61	57	58	51	55	55	52	54	54	57	57	54	En m/n
En m/e	10	14	13	5	6	10	8	8	8	8	9	9	11	En m/e
Depósitos de ahorro	64	64	66	65	65	64	63	62	64	69	68	67	70	Depósitos de ahorro
En m/n	55	54	54	55	54	52	52	51	54	59	58	57	59	En m/n
En m/e	10	10	12	11	11	12	11	11	10	11	10	10	11	En m/e
Depósitos a plazo	15	17	17	16	16	16	16	17	17	17	16	17	19	Depósitos a plazo
En m/n	12	14	14	14	14	14	14	15	15	15	14	14	17	En m/n
En m/e	2	2	3	2	2	2	2	2	2	2	2	2	2	En m/e
II. INSTITUCIONES NO BANCARIAS	85	86	82	80	80	78	77	75	76	76	76	77	80	II. INSTITUCIONES NO BANCARIAS
Depósitos a la vista	0	0	0	0	0	0	0	0	0	0	0	0	0	Depósitos a la vista
En m/n	0	0	0	0	0	0	0	0	0	0	0	0	0	En m/n
En m/e	0	0	0	0	0	0	0	0	0	0	0	0	0	En m/e
Depósitos de ahorro	52	52	49	48	47	45	45	43	44	44	43	44	47	Depósitos de ahorro
En m/n	49	50	47	45	45	44	43	41	42	42	41	43	45	En m/n
En m/e	2	2	2	2	2	2	1	1	2	1	1	2	2	En m/e
Depósitos a plazo	33	34	33	32	33	33	32	33	32	32	33	33	33	Depósitos a plazo
En m/n	31	32	31	30	31	31	30	31	30	30	31	31	31	En m/n
En m/e	2	2	2	2	2	2	2	2	2	2	2	2	2	En m/e
III. TOTAL	235	242	235	224	218	222	219	215	219	224	226	226	234	III. TOTAL
Depósitos a la vista	71	75	70	62	57	64	63	60	61	62	66	65	65	Depósitos a la vista
En m/n	61	61	57	58	51	55	55	52	54	54	57	57	54	En m/n
En m/e	10	14	13	5	6	10	8	8	8	8	9	9	11	En m/e
Depósitos de ahorro	116	117	115	113	112	109	108	105	108	113	111	111	117	Depósitos de ahorro
En m/n	104	104	101	100	99	96	96	92	96	101	99	99	104	En m/n
En m/e	12	12	14	13	13	13	12	12	12	12	12	12	13	En m/e
Depósitos a plazo	48	50	50	49	49	49	48	50	50	49	49	50	52	Depósitos a plazo
En m/n	44	46	45	45	45	45	44	46	46	45	45	45	48	En m/n
En m/e	4	4	4	4	4	4	4	4	4	4	4	4	4	En m/e

1/ Cifras preliminares.

2/ Debido al redondeo de los datos parciales, los totales pueden diferir de la suma de las partes.

3/ Banca Múltiple y Banco de la Nación

FUENTE: Superintendencia de Banca, seguros y AFP (SBS).

Elaboración: BCRP, Sucursal Cusco. Departamento de Estudios Económicos.



ANEXO 14

**MADRE DE DIOS: CARTERA PESADA 1/
(En porcentajes)**

ENTIDADES FINANCIERAS	2013				2014									ENTIDADES FINANCIERAS
	SET	OCT	NOV	DIC	ENE	FEB	MAR	ABR	MAY	JUN	JUL	AGO	SET	
I. BANCO DE LA NACIÓN	2,1	1,9	2,0	1,8	1,8	1,7	1,6	1,5	1,5	1,4	1,4	1,3	1,3	I. BANCO DE LA NACIÓN
II. AGROBANCO	-	-	-	-	-	-	-	-	-	-	-	0,1	0,3	II. AGROBANCO
III. BANCA MÚLTIPLE	6,9	6,9	6,6	5,5	5,8	6,4	6,5	7,4	7,9	7,7	8,5	8,3	8,6	III. BANCA MÚLTIPLE
IV. INSTITUCIONES NO BANCARIAS	8,8	8,5	8,0	7,1	8,1	8,3	8,7	10,4	10,9	10,2	10,7	10,5	10,5	IV. INSTITUCIONES NO BANCARIAS
Cajas Municipales	9,1	8,8	8,2	7,3	8,4	8,5	9,0	10,9	11,3	10,6	11,1	11,0	10,9	Cajas Municipales
Cajas Rurales de Ahorro y Crédito	-	-	-	-	-	-	-	-	-	-	-	-	-	Cajas Rurales de Ahorro y Crédito
Edpymes	-	-	-	-	-	-	-	-	-	-	-	-	-	Edpymes
Financieras	5,9	5,6	5,5	5,2	5,7	6,1	5,9	6,1	7,0	6,9	7,6	7,3	7,5	Financieras
TOTAL	8,1	7,8	7,4	6,5	7,3	7,5	7,9	9,3	9,7	9,2	9,4	9,2	9,2	TOTAL

1/ Cifras Preliminares.

FUENTE: Superintendencia de Banca, Seguros y AFP (SBS).

ELABORACION: BCRP, Sucursal Cusco. Departamento de Estudios Económicos.

