

BANCO CENTRAL DE RESERVA DEL PERÚ
SUCURSAL CUSCO



MADRE DE DIOS: Síntesis de Actividad Económica
Julio 2014¹

Departamento de Estudios Económicos

El Banco Central de Reserva del Perú (BCRP) ha considerado presentar un conjunto de indicadores sectoriales de actividad económica con la finalidad de poder realizar el seguimiento del desempeño de la economía departamental. Para el sector real, se ha utilizado el Valor Bruto de Producción a precios del año 2007 para los sectores disponibles. Cabe señalar que a partir de enero 2014, el Instituto Nacional de Estadística (INEI) ha realizado el cambio de año base (de 1994 a 2007) para la construcción del Producto Bruto Interno (PBI) nacional, estando en elaboración la desagregación departamental. En la medida que se publique referida información, el BCRP volvería a elaborar para cada departamento un indicador agregado de actividad económica.

¹ En el presente informe participaron José Huamán, Víctor Chique y Dante Madrid.



ÍNDICE

	<i>Página</i>
RESUMEN EJECUTIVO	3
I. ACTIVIDAD PRODUCTIVA	5
1. Actividad Primaria	5
1.1 Sector agropecuario	5
1.2 Sector pesca	6
1.3 Sector minería	7
2. Otros indicadores sectoriales	8
2.1 Arribos a los establecimientos de hospedaje	8
II. ASPECTOS LABORALES	8
1. Empleo	8
III. SECTOR EXTERNO	10
1. Exportaciones	10
2. Importaciones	11
IV. CRÉDITO Y DEPÓSITOS	12
1. Crédito	12
2. Depósitos	13
V. EJECUCIÓN PRESUPUESTAL	15
1. Gasto Corriente no Financiero	15
2. Gasto de Capital	15
VI. ENCUESTA DE PERCEPCIÓN REGIONAL	17
VII. ANEXOS	21



RESUMEN EJECUTIVO

Principales hechos de importancia

- En julio, el **sector agropecuario** se expandió 9,6 por ciento frente a similar mes del año 2013. Por el contrario, la **actividad minera** y el **sector pesca** disminuyeron 77,5 y 4,5 por ciento, respectivamente.
- Con relación a **los otros indicadores de la actividad económica**, creció el crédito directo total (7,2 por ciento) y sus componentes: créditos de consumo (20,5 por ciento) e hipotecario (4,2 por ciento). Asimismo, se expandió el número de arribos a los establecimientos de hospedaje (2,8 por ciento) y el empleo formal en la ciudad de Puerto Maldonado (0,4 por ciento). En contraposición, se contrajo el gasto público de capital (-10,5 por ciento).

Actividad Primaria

- El **sector agropecuario** creció 9,6 por ciento interanual en julio, debido a la mayor producción de cacao (200,0 por ciento), maíz amarillo (80,9 por ciento), frijol (61,8 por ciento), pasto brachiaria (12,9 por ciento), huevos (12,5 por ciento) y carne de vacuno (5,5 por ciento). Entre enero y julio de 2014, la producción agropecuaria acumuló una disminución de 4,0 por ciento.
- El **sector pesca** se contrajo 4,5 por ciento, debido a la menor extracción de gamitana (-99,5 por ciento) y mota (-56,9 por ciento). Hasta el mes de julio de 2014, el sector acumuló una disminución de 8,7 por ciento.
- La **actividad minera** declinó 77,5 por ciento interanual. En términos acumulados, durante enero - julio de 2014, el sector disminuyó 46,8 por ciento debido a la menor extracción de oro.

Otros Indicadores de Actividad Económica

- Los **arribos a los establecimientos de hospedaje**, en julio de 2014, aumentó 2,8 por ciento interanual, por la mayor afluencia de arribos de turistas extranjeros (6,1 por ciento) y turistas nacionales (1,1 por ciento). El número acumulado de arribos al mes de julio de 2014, fue de 178 336 personas, resultando menor en 3,1 por ciento interanual.
- El **empleo formal** en las empresas de más de 10 trabajadores, en la ciudad de Puerto Maldonado, se incrementó 0,4 por ciento en julio, principalmente por la mayor demanda laboral de los sectores: industria manufacturera (47,8 por ciento); transporte, almacenes y comunicaciones (5,3 por ciento) y comercio (3,4 por ciento).
- El **crédito directo total** (S/. 511 millones) superó en 7,2 por ciento, en términos nominales, al saldo de julio del año 2013. Asimismo, el crédito de consumo e hipotecario registraron crecimientos de 20,5 y 4,2 por ciento, respectivamente.
- El **gasto de capital** (S/. 16 millones) se contrajo 10,5 por ciento interanual, en términos reales, por el menor gasto de los gobiernos locales (-29,2 por ciento) y del Gobierno Regional (-19,4 por ciento), en tanto que, en el Gobierno Nacional aumentó 113,9 por ciento. Durante enero - julio de 2014, el gasto de capital se redujo 9,4 por ciento interanual.

CUADRO N° 1
OTROS INDICADORES DE ACTIVIDAD ECONÓMICA
 (Variación % respecto a similar mes del año anterior)

	Feb.14	Mar.14	Abr.14	May.14	Jun.14	Jul.14
Arribos a los establecimientos de hospedaje	↓ -7,0	↓ -4,7	↓ -13,4	↑ 1,7	↓ -7,1	↑ 2,8
Empleo formal urbano 3/	↑ 5,0	↑ 6,8	↓ -4,8	↓ -1,7	↓ -0,6	↑ 0,4
Crédito total 2/	↑ 8,1	↑ 8,0	↑ 5,5	↑ 4,6	↑ 4,2	↑ 7,2
Crédito de consumo 2/	↑ 22,0	↑ 24,3	↑ 24,1	↑ 23,7	↑ 21,6	↑ 20,5
Crédito hipotecario 2/	↑ 1,0	↑ 0,8	↑ 4,7	↑ 4,0	↑ 3,9	↑ 4,2
Gasto de capital 1/	↑ 29,2	↓ -101,8	↑ 1,9	↑ 3,0	↓ -36,6	↓ -10,5

1/ En términos reales.

2/ En términos nominales.

3/ En empresas de 10 a más trabajadores situadas en la ciudad de Puerto Maldonado.

Fuentes: BCRP - Sucursal Cusco, MINCETUR, MTPE, SBS Y MEF.

I. ACTIVIDAD PRODUCTIVA

1. Actividad Primaria

1.1 Sector agropecuario

- En julio, la actividad agropecuaria creció 9,6 por ciento interanual, por la mayor producción agrícola (17,7 por ciento) y pecuaria (2,6 por ciento). En lo que va del año, la producción agropecuaria acumuló una contracción de 4,0 por ciento.
- La expansión del subsector agrícola se debió a la mayor producción destinada a los mercados externo (89,9 por ciento) e interno (13,1 por ciento). En el primer grupo, se incrementó la producción de cacao (200,0 por ciento) y maíz amarillo (80,9 por ciento). En el segundo grupo aumentó la producción de frijol (61,8 por ciento) y pasto brachiaria (12,9 por ciento).
- La producción pecuaria en julio aumentó 2,6 por ciento interanual, principalmente por la mayor producción de huevos (12,5 por ciento) y carne de vacuno (5,5 por ciento). En el acumulado de enero - julio, la producción creció 0,4 por ciento, debido a la mayor producción de carne de vacuno (3,6 por ciento) y carne de ave (1,4 por ciento).

CUADRO N° 2
SECTOR AGROPECUARIO 1/
(Miles de toneladas)

Subsectores	Estructura Porcentual 2012 2/	Julio			Enero - Julio				
		2013	2014	Var.%	Contribución al crecimiento 3/	2013	2014	Var.%	Contribución al crecimiento 3/
AGRÍCOLA	68,3			17,7	8,3			-7,4	-4,2
Orientada al mercado externo 2/	11,1			89,9	2,5			-26,0	-3,4
Maíz amarillo	9,5	0,3	0,5	80,9	1,9	12,2	8,9	-27,1	-3,4
Palta	0,7	0,0	0,0	-	-	0,0	0,0	-	-
Cacao	0,3	0,0	0,0	200,0	0,5	0,1	0,1	-4,3	0,0
Mango	0,3	0,0	0,0	-	-	0,0	0,0	-	-
Café	0,1	0,0	0,0	0,0	0,0	0,0	0,0	-14,3	0,0
Caña de azúcar	0,1	0,0	0,1	163,0	0,0	0,2	0,2	-32,1	0,0
Achiote	0,1	0,0	0,0	-	-	0,0	0,0	50,0	0,0
Orientada al mercado interno 2/	57,2			13,1	5,7			-1,7	-0,7
Pasto brachiaria	32,5	50,6	57,2	12,9	3,0	391,5	378,2	-3,4	-0,7
Plátano	7,5	1,5	1,4	-2,4	-0,2	10,0	9,3	-6,7	-0,4
Arroz	6,0	0,0	0,0	-	-	5,8	5,6	-3,0	-0,1
Yuca	4,0	0,9	0,8	-0,7	0,0	5,4	5,3	-3,3	-0,2
Piña	1,1	0,0	0,1	164,3	0,2	0,5	0,9	80,8	0,2
Papaya	1,0	0,8	0,6	-13,6	-0,4	3,4	4,7	37,2	0,6
Frijol	0,5	0,1	0,2	61,8	1,8	0,1	0,2	90,0	0,3
Copoazú	0,2	0,0	0,0	-	-	0,2	0,3	37,8	0,2
PECUARIO	31,7			2,6	1,4			0,4	0,2
Carne de ave 4/	15,4	0,6	0,6	1,1	0,3	3,8	3,9	1,4	0,3
Carne de vacuno 4/	8,7	0,3	0,3	5,5	0,7	1,8	1,9	3,6	0,4
Leche	4,9	0,4	0,3	-11,8	-0,5	2,9	2,6	-12,2	-0,5
Carne de porcino 4/	1,7	0,0	0,0	8,8	0,1	0,2	0,2	9,0	0,1
Huevos	0,7	6,0	19,0	12,5	0,7	21,1	112,1	-2,2	-0,1
Carne de ovino 4/	0,2	0,0	0,0	0,0	0,0	0,1	0,1	-1,4	0,0
SECTOR AGROPECUARIO	100,0			9,6	9,6			-4,0	-4,0

1/ Cifras preliminares.

2/ A precios de 2007.

3/ En base a la estructura de similar periodo de 2013.

4/ Peso neto.

Fuente: MINAGRI - Madre de Dios.

Elaboración: BCRP, Sucursal Cusco. Departamento de Estudios Económicos.



- En cuanto al avance de las siembras, correspondientes a la actual campaña agrícola, se han instalado un total de 11 867 hectáreas, 1,6 por ciento por debajo de similar periodo de la campaña anterior; habiéndose sembrado menos cacao (-57,9 por ciento), pasto brachiaria (-41,6 por ciento), maíz amarillo (-16,4 por ciento), entre otros.

CUADRO N° 3
SUPERFICIE SEMBRADA 1/
(Hectáreas)

	Campaña agrícola 2/		Variación	
	2012/2013	2013/2014	Absoluta	Porcentual
Arroz	3 219	3 336	117	3,6
Cacao	340	143	- 197	-57,9
Camote	53	38	- 15	-28,3
Cocona	21	15	- 6	-28,6
Lima	5	1	- 4	-80,0
Limón ácido	9	0	- 9	-100,0
Maíz amarillo	5 518	4 611	- 907	-16,4
Mandarina	8	0	- 8	-100,0
Papaya	320	462	142	44,4
Pasto Brachiaria	608	355	- 253	-41,6
Pijuayo	6	2	- 4	-66,7
Piña	60	136	76	126,7
Plátano	532	736	204	38,3
Yuca	744	1 139	395	53,1
Zapallo	11	3	- 8	-72,7
Otros	611	890	279	45,7
Total	12 065	11 867	- 198	-1,6

1/ Cifras preliminares.

2/ De agosto a julio.

Fuente: MINAGRI - Madre de Dios.

Elaboración: BCRP, Sucursal Cusco. Departamento de Estudios Económicos.

1.2 Sector pesca

- En julio, el valor bruto de la producción pesquera se contrajo 4,5 por ciento, debido principalmente a la reducción que mostró la producción de gamitana (-99,5 por ciento) y mota (-56,9 por ciento).
- Al mes de julio de 2014, la contracción se acentuó, ya que el sector acumula una disminución de 8,7 por ciento, por la menor producción de gamitana (-72,8 por ciento) y paco (-6,6 por ciento).

CUADRO N° 4
SECTOR PESCA 1/
(En toneladas)

	Julio			Enero - Julio		
	2013	2014	Var. %	2013	2014	Var. %
Consumo Humano Directo	50	47	-4,5	317	283	-8,7
Fresco 2/	50	47	-4,5	317	283	-8,7
SECTOR PESCA			-4,5			-8,7

1/ A precios de 2007. Cifras preliminares.

2/ Información proporcionada por la Dirección Regional de la Producción - Madre de Dios.

Fuente: Ministerio de la Producción.

Elaboración: BCRP, Sucursal Cusco. Departamento de Estudios Económicos.

1.3 Sector minería

- En julio, la actividad minera declinó 77,5 por ciento, respecto a similar periodo del año pasado, el resultado fue determinado por la menor extracción de oro.
- En términos acumulados, durante enero - julio de 2014, la producción minera se contrajo 46,8 por ciento, respecto al mismo periodo de 2013, debido a la menor producción de oro.

CUADRO N° 5
SECTOR MINERÍA 1/
(Variación % real respecto a similar periodo del año anterior)

Mineral	Estructura Porcentual 2012 2/	Julio				Enero - Julio			
		2013	2014	Var.%	Contribución 3/	2013	2014	Var.%	Contribución 3/
Oro (Onzas Troy)	100,0	43 182	9 698	-77,5	-77,5	260 353	138 401	-46,8	-46,8
SECTOR MINERÍA	100,0			-77,5	-77,5			-46,8	-46,8

1/ Cifras preliminares.

2/ A precios de 2007.

3/ En base a la estructura de similar periodo de 2013.

Fuente: Ministerio de Energía y Minas.

Elaboración: BCRP, Sucursal Cusco. Departamento de Estudios Económicos.

GRÁFICO N° 1
EVOLUCIÓN DE LA PRODUCCIÓN MINERA
(Variación % real respecto a similar mes del año anterior)

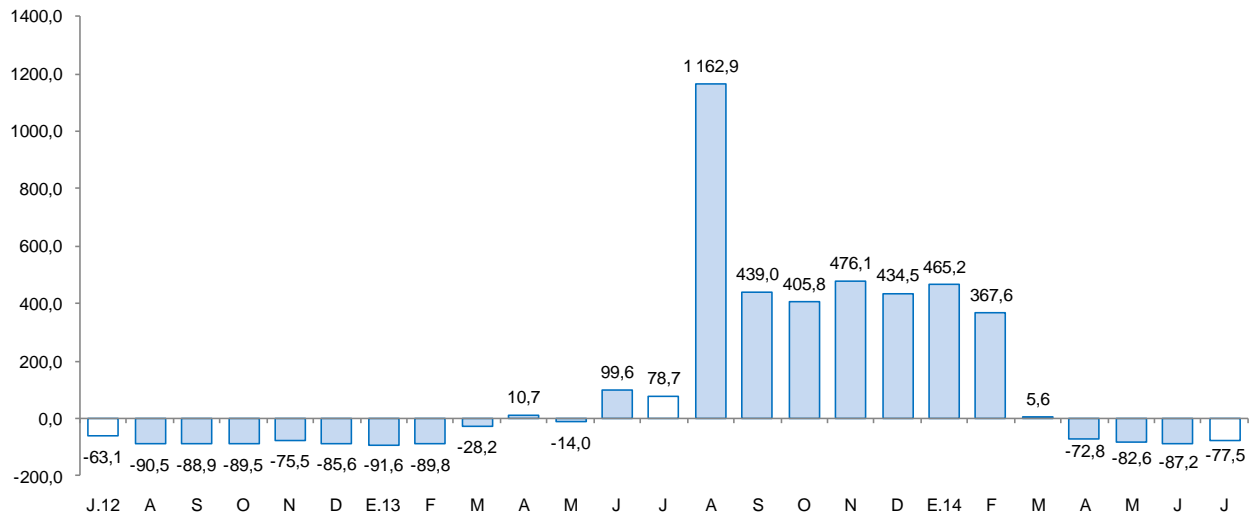

Fuente: MINEM.

Elaboración: BCRP, Sucursal Cusco. Departamento de Estudios Económicos.

- El precio promedio del oro en julio de 2014, fue US\$/oz.tr. 1 311,0, mayor en 2,5 por ciento respecto del mes anterior (US\$/oz.tr. 1 279,1).



2. Otros indicadores sectoriales

2.1 Arribos a los establecimientos de hospedaje

- El número de arribos a los establecimientos de hospedaje del departamento de Madre de Dios en julio totalizó 31 931 personas, registrando una expansión de 2,8 por ciento con relación a julio de 2013. El resultado de la región obedeció al incremento de arribos de turistas extranjeros (6,1 por ciento) y turistas nacionales (1,1 por ciento).
- Asimismo, el número acumulado de arribos durante enero - julio de 2014, fue de 178 336 personas, resultando menor en 3,1 por ciento, respecto a similar periodo del año anterior, debido a la disminución de los arribos nacionales (-10,9 por ciento).

GRÁFICO N° 2
EVOLUCIÓN DE ARRIBOS A ESTABLECIMIENTOS DE HOSPEDAJE
(Variación %)

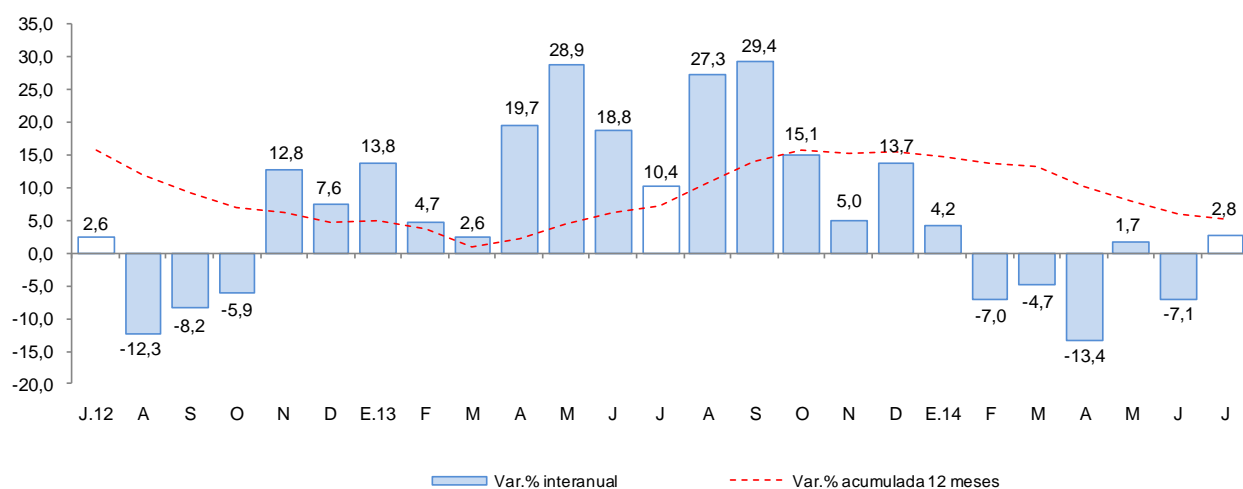

Fuente: Encuesta Mensual a Establecimientos de Hospedaje Temporal - MINCETUR.

II. ASPECTOS LABORALES

1. Empleo

- El empleo en la ciudad de Puerto Maldonado, en empresas privadas formales de 10 a más trabajadores, se incrementó en 0,4 por ciento interanual. En el mes de julio de 2014, el incremento del empleo se debió principalmente a la mayor demanda laboral de los sectores: industria manufacturera (47,8 por ciento); transporte, almacenes y comunicaciones (5,3 por ciento) y comercio (3,4 por ciento); mientras que en el sector extractivo y el sector servicios se contrajo el empleo 30,4 y 4,3 por ciento, respectivamente. Durante enero - julio de 2014, el empleo formal aumentó 0,8 por ciento.

CUADRO N° 6
CIUDAD DE PUERTO MALDONADO: ÍNDICE MENSUAL DE EMPLEO EN EMPRESAS PRIVADAS FORMALES DE 10 Y MÁS TRABAJADORES POR RAMA DE ACTIVIDAD ECONÓMICA 1/
 (Diciembre 2010=100)

	Julio			Enero - Julio		
	2013	2014	Var.%	2013	2014	Var.%
Extractiva 2/	19,7	13,7	-30,4	18,2	14,8	-18,7
Industria manufacturera	306,7	453,3	47,8	249,5	361,9	45,0
Comercio	99,8	103,2	3,4	98,4	102,6	4,2
Transporte, almacenes y comunicaciones	64,8	68,3	5,3	64,2	66,2	3,1
Servicios 3/	115,5	110,6	-4,3	105,1	101,1	-3,8
Total	98,9	99,3	0,4	92,6	93,3	0,8

Nota: La información corresponde al primer día de cada mes.

1/ Cifras preliminares.

2/ Conformada por las subramas agricultura, pesca y minería.

3/ Conformada por las subramas servicios prestados a empresas, restaurantes y hoteles, establecimientos financieros, enseñanza, servicios sociales y comunales; y electricidad, gas y agua.

Fuente: MTPE - Encuesta Nacional de Variación del Empleo (ENVME).

Elaboración: BCRP, Sucursal Cusco. Departamento de Estudios Económicos.

GRÁFICO N° 3
CIUDAD DE PUERTO MALDONADO: EMPLEO FORMAL URBANO EN EMPRESAS DE 10 A MÁS TRABAJADORES
 (Variación % respecto a similar mes del año anterior)

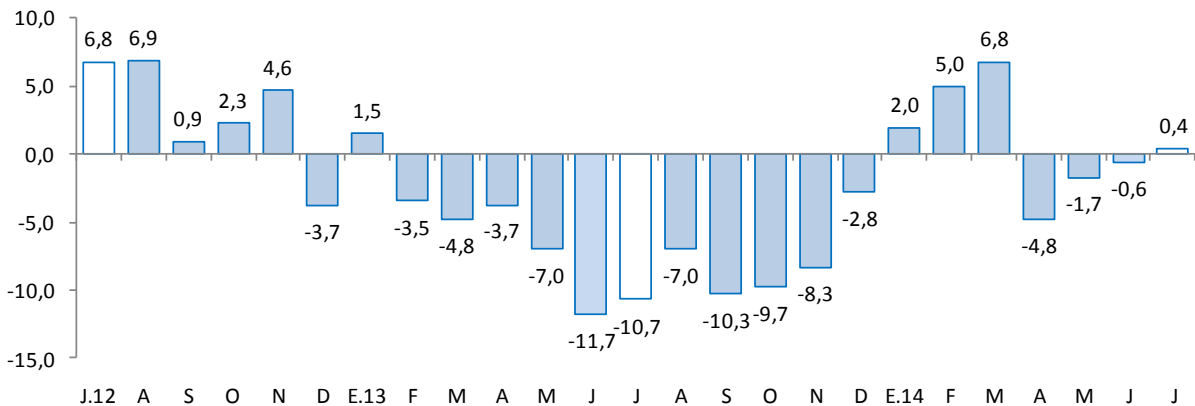

Fuente: Ministerio de Trabajo y Promoción del Empleo.



III. SECTOR EXTERNO

1. Exportaciones

- Las exportaciones de Madre de Dios, totalizaron en julio US\$ 7,8 millones, 61,2 por ciento menos, respecto a igual mes de 2013. Las exportaciones tradicionales disminuyeron 62,5 por ciento, y las no tradicionales 54,4 por ciento.
- En las exportaciones tradicionales (US\$ 6,3 millones), la caída se debe a la menor venta de productos mineros (-62,5 por ciento), principalmente de oro.
- En las exportaciones no tradicionales (US\$ 1,5 millones), el declive interanual se explicó por el menor valor exportado de maderas y papeles, y sus manufacturas (-81,5 por ciento), en particular de tableros ensamblados; y productos agropecuarios (-42,5 por ciento), fundamentalmente nueces del Brasil (castaña).
- Las exportaciones acumuladas durante enero - julio de 2014, representaron US\$ 30,3 millones, disminuyendo 65,0 por ciento, en comparación a similar periodo de 2013. Las exportaciones tradicionales y no tradicionales acumularon caídas de 70,2 y 37,8 por ciento, respectivamente.
- En julio, el destino de las exportaciones se concentró en dos países: Estados Unidos (US\$ 4,1 millones) que adquiere el 53,1 por ciento y Emiratos Árabes Unidos (US\$ 1,7 millones) con el 21,9 por ciento.

CUADRO N° 7
EXPORTACIONES POR GRUPO DE PRODUCTOS 1/
(Valor FOB en miles de US\$)

GRUPO	Estructura %	Julio		Enero - Julio	
		2013	2014	2013	2014
PRODUCTOS TRADICIONALES	83,7	16 790	6 301	72 463	21 582
Agrícolas	0,0	0	0	14	0
Mineros	83,7	16 790	6 301	72 449	21 582
PRODUCTOS NO TRADICIONALES	16,3	3 277	1 494	14 073	8 747
Agropecuarios	11,4	2 280	1 310	8 048	5 683
Pesqueros	0,0	0	0	0	0
Textiles	0,0	0	0	0	96
Maderas y papeles, y sus manufacturas	5,0	997	184	6 000	2 872
Químicos	0,0	0	0	0	6
Minerales no metálicos	0,0	0	0	18	0
Sidero-metalúrgico y joyería	0,0	0	0	0	70
Metal-mecánicos	0,0	0	0	7	4
Otros	0,0	0	0	0	16
TOTAL EXPORTACIONES	100,0	20 067	7 795	86 536	30 329

1/ Cifras preliminares.

Fuente: SUNAT.

Elaboración: BCRP, Sucursal Cusco. Departamento de Estudios Económicos.

2. Importaciones

- Las importaciones de Madre de Dios, totalizaron en julio US\$ 678,0 miles, 53,8 por ciento menos, respecto a igual mes de 2013. Las importaciones de bienes de capital se redujeron 88,2 por ciento, mientras que las de insumos y bienes de consumo se expandieron 37,7 y 8,3 por ciento, respectivamente.
- En las importaciones de bienes de capital (US\$ 114,0 miles), la contracción interanual se explicó por el menor valor importado de equipos y accesorios de transporte.
- En las importaciones de insumos (US\$ 106,0 miles), la expansión se explicó por el mayor valor importado de materias primas y productos intermedios para la industria (37,7 por ciento), destacándose productos mineros elaborados (27,3 por ciento).
- En las importaciones de bienes de consumo (US\$ 458,0 miles), el incremento se debe al mayor consumo de productos no duraderos (5,5 por ciento), principalmente de productos alimenticios elaborados (19,0 por ciento).
- Las importaciones acumuladas durante enero - julio de 2014, representaron US\$ 5,1 millones, disminuyendo 22,0 por ciento, en comparación a similar periodo de 2013. Las importaciones de insumos y bienes de consumo se expandieron 79,4 y 3,7 por ciento, respectivamente. Por otro lado las importaciones de bienes de capital se redujeron 75,6 por ciento.
- En julio, las importaciones según país de origen provinieron de Brasil (US\$ 601,9 miles) que representa el 88,8 por ciento y Bolivia (US\$ 75,6 miles) con el 11,2 por ciento del total importado.

CUADRO Nº 8
IMPORTACIONES SEGÚN USO O DESTINO ECONÓMICO 1/
(Valores FOB en Miles de US\$)

GRUPO	Estructura % 2013	Julio		Enero - Julio	
		2013	2014	2013	2014
BIENES DE CONSUMO	28,8	423	458	3 346	3 471
No Duraderos	27,1	398	420	3 279	3 430
Duraderos	1,7	25	38	67	41
INSUMOS	5,2	77	106	545	978
Combustible, lubricantes y conexos	0,0	0	0	0	0
Materias primas para la agricultura	0,0	0	0	0	0
Materias primas para la industria	5,2	77	106	545	978
BIENES DE CAPITAL	65,9	967	114	2 642	644
Materiales de construcción	0,0	0	114	1 434	450
Para la agricultura	0,0	0	0	70	0
Para la industria	0,0	0	0	166	194
Equipos de transporte	65,9	967	0	972	0
OTROS BIENES	0,0	0	0	0	0
TOTAL IMPORTACIONES	100,0	1 467	678	6 533	5 093

1/ Cifras preliminares.

Fuente: SUNAT.

Elaboración: BCRP, Sucursal Cusco. Departamento de Estudios Económicos.



IV. CRÉDITO Y DEPÓSITOS

1. Crédito

- Al concluir julio del año en curso, el crédito en el departamento de Madre de Dios aumentó 7,2 por ciento, respecto a julio de 2013, explicado por el crecimiento de la demanda crediticia de las personas (19,1 por ciento) y el financiamiento a las empresas (3,2 por ciento).
- En la banca múltiple, que canaliza el 28,5 por ciento, se reporta una expansión de 12,4 por ciento, mientras que en las instituciones no bancarias, el crédito total se redujo 1,4 por ciento interanual. Al término de julio de 2014, el crédito acumula un saldo de S/. 511 millones, de los cuales, el 97,6 por ciento se encuentra colocado en moneda nacional.
- La dolarización de los créditos disminuyó de 3,2 por ciento en julio de 2013 a 2,4 por ciento en julio de 2014, debido a la preferencia por las colocaciones en moneda nacional.

CUADRO Nº 9
CRÉDITO DIRECTO
(Saldos en millones de nuevos soles)

	Estructura % Julio 2014	Julio		Var.% nominal
		2013	2014	
Agrobanco 1/	3,2	0	16	-
Banco de la Nación 2/	4,0	14	21	51,4
Banca múltiple	28,5	130	146	12,4
Instituciones no bancarias	64,2	333	329	-1,4
Cajas municipales	57,1	302	292	-3,3
Cajas rurales	0,0	0	0	-
Financieras	7,1	31	36	16,6
TOTAL	100,0	477	511	7,2
Corporativo, gran y mediana empresa	12,3	46	63	35,4
Pequeña empresa	41,3	205	211	3,2
Microempresa	18,3	105	94	-11,0
Consumo	25,9	110	132	20,5
Hipotecario	2,2	11	11	4,2
En moneda nacional	97,6	462	499	8,1
En moneda extranjera	2,4	15	12	-19,0

1/ No considera los créditos a las demás empresas del sistema financiero.

2/ Sólo considera los créditos de consumo e hipotecario.

Fuente: Superintendencia de Banca, Seguros y AFP.

Elaboración: BCRP, Sucursal Cusco. Departamento de Estudios Económicos.

GRÁFICO Nº 4
EVOLUCIÓN DEL CRÉDITO DIRECTO
 (Variación % nominal respecto a similar mes del año anterior)

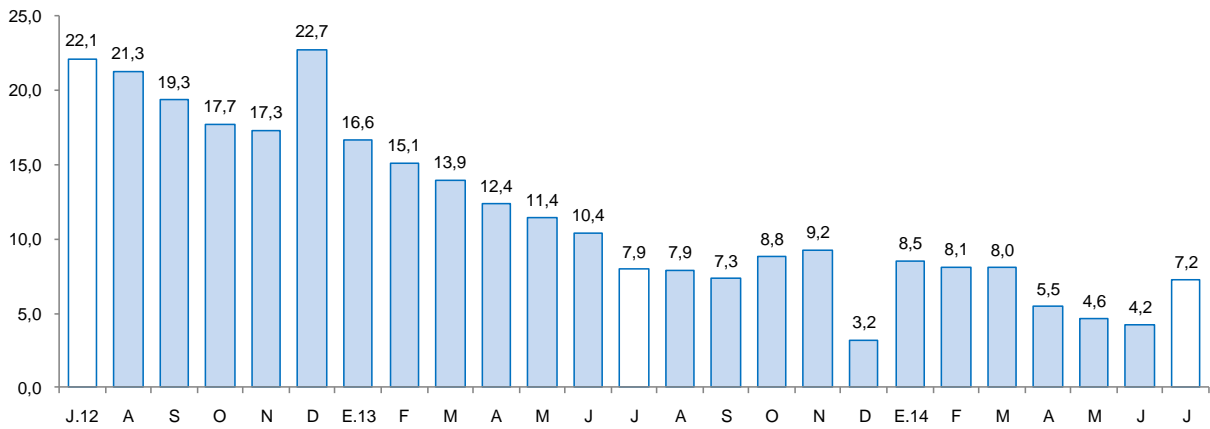

Fuente: Superintendencia de Banca, Seguros y AFP.

- La morosidad en junio de 2014 fue de 9,2 por ciento, 1,2 puntos porcentuales más, respecto al mismo mes de 2013. La morosidad en las instituciones no bancarias (10,2 por ciento), se incrementó en 2,0 puntos porcentuales en el mismo periodo; mientras que en la banca múltiple (7,7 por ciento) disminuyó 0,1 de punto porcentual.

GRÁFICO Nº 5
TASA DE MOROSIDAD 1/ 2/
 (Porcentaje)

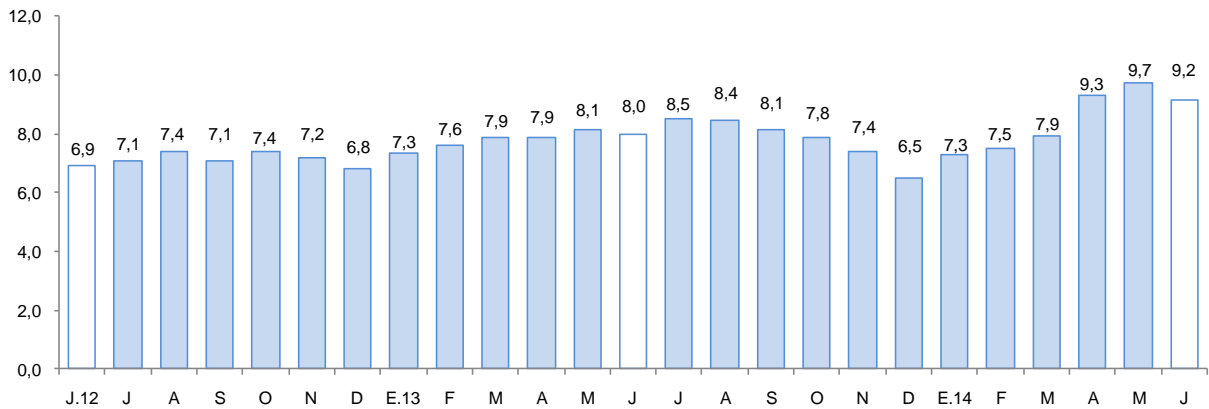

1/ Preliminar.

2/ Morosidad = (créditos vencidos + créditos en cobranza judicial) / colocaciones brutas.

Fuente: Superintendencia de Banca, Seguros y AFP.

2. Depósitos

- Los depósitos en el departamento de Madre de Dios (S/. 224 millones) disminuyeron 4,2 por ciento, debido al retraimiento y mayor control de la extracción informal de oro, que articula las principales actividades económicas de la región. Según modalidad, se registró menor captación de depósitos a la vista (-15,8 por ciento), mientras que, en los depósitos a plazo y de ahorro se incrementaron 2,4 y 0,5 por ciento, respectivamente.

- Por tipo de instituciones, los depósitos se contrajeron en las instituciones no bancarias (-8,5 por ciento) y en el Banco de la Nación (-7,5 por ciento). El resultado en las instituciones no bancarias se explicó básicamente por la disminución interanual de los depósitos en cajas municipales (-8,2 por ciento); mientras que, en la banca múltiple se registró una expansión de 0,9 por ciento.
- La dolarización de los depósitos, se redujo de 11,5 por ciento en julio de 2013 a 10,8 por ciento en el mismo mes del año en curso.

CUADRO Nº 10
DEPÓSITOS
(Saldos en millones de nuevos soles)

	Estructura % Julio 2014	Julio		Var.% nominal
		2013	2014	
Banco de la Nación	20,4	50	46	-7,5
Banca múltiple	45,6	102	102	0,9
Instituciones no bancarias	34,0	83	76	-8,5
Cajas municipales	33,5	82	75	-8,2
Cajas rurales	0,0	0	0	-
Financieras	0,5	1	1	-26,8
TOTAL	100,0	234	224	-4,2
Vista	27,6	73	62	-15,8
Ahorro	50,4	113	113	0,5
Aplazos	22,1	48	49	2,4
En moneda nacional	89,2	208	200	-3,5
En moneda extranjera	10,8	27	24	-10,2

Fuente: Superintendencia de Banca, Seguros y AFP.

Elaboración: BCRP, Sucursal Cusco. Departamento de Estudios Económicos.

GRÁFICO Nº 6
EVOLUCIÓN DE LOS DEPÓSITOS
(Variación % nominal respecto a similar mes del año anterior)

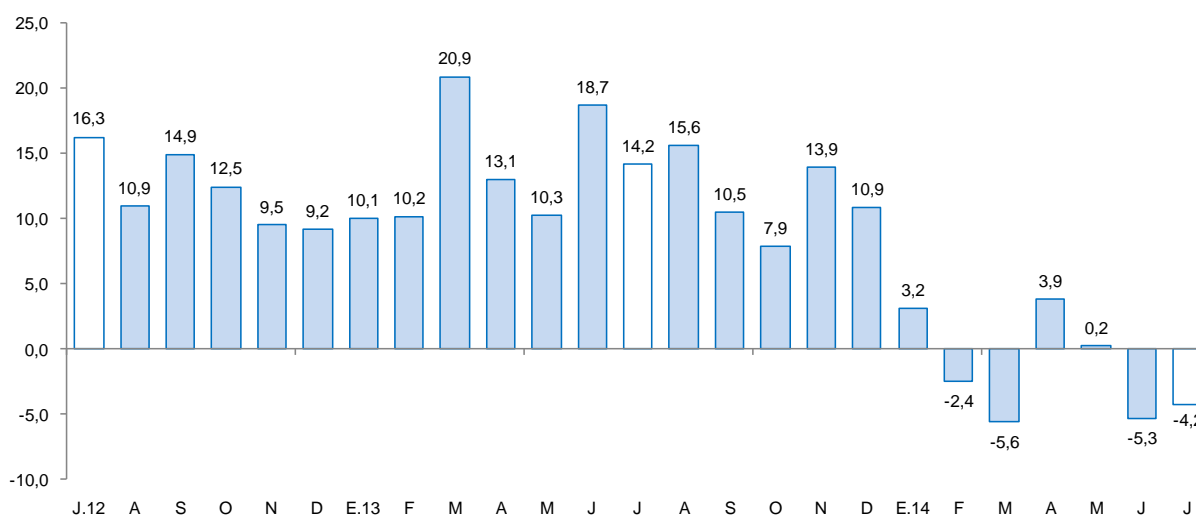

Fuente: Superintendencia de Banca, Seguros y AFP.

V. EJECUCIÓN PRESUPUESTAL

1. Gasto Corriente no Financiero

- El gasto corriente no financiero creció 58,5 por ciento interanual, respecto a julio de 2013, debido al mayor gasto del Gobierno Nacional (232,7 por ciento) y el Gobierno Regional (3,9 por ciento). Los gobiernos locales, por el contrario, contrajeron su gasto en 8,9 por ciento. En el primer nivel de gobierno, la expansión se generó en bienes y servicios (446,5 por ciento) y remuneraciones (67,9 por ciento). En el Gobierno Regional el resultado se explicó por el incremento de las transferencias (43,7 por ciento) y el gasto en remuneraciones (13,9 por ciento). Por otro lado, los gobiernos locales contrajeron el gasto en remuneraciones 27,9 por ciento.
- Durante enero - julio de 2014, el gasto corriente no financiero acumuló un total de S/. 190 millones, incrementándose en 26,5 por ciento en términos reales, con respecto a igual periodo del año previo, principalmente por el aumento en el gasto del Gobierno Nacional (69,4 por ciento).

CUADRO Nº 11
GASTO CORRIENTE NO FINANCIERO 1/2/
(Millones de nuevos soles)

	Julio			Enero - Julio		
	2013	2014	Var.%real	2013	2014	Var.%real
Gobierno Nacional	5	18	232,7	52	92	69,4
Gobierno Regional	13	14	3,9	74	78	2,6
Gobiernos Locales	3	3	-8,9	19	20	1,0
Total	21	35	58,5	145	190	26,5

1/ Información actualizada al 31 de agosto de 2014.

2/ Comprende el gasto en remuneraciones, bienes y servicios y transferencias, en términos brutos.

Fuente: Ministerio de Economía y Finanzas.

Elaboración: BCRP, Sucursal Cusco. Departamento de Estudios Económicos.

2. Gasto de Capital

- El gasto de capital en Madre de Dios, correspondiente a los tres niveles de gobierno, totalizó en julio S/. 16 millones, 10,5 por ciento menos, respecto a similar mes del pasado año. El gasto de capital declinó en los gobiernos locales (-29,2 por ciento) y en el Gobierno Regional (-19,4 por ciento), en tanto que, en el Gobierno Nacional aumentó 113,9 por ciento.
- Durante enero - julio de 2014, el gasto de capital acumuló un total de S/. 160 millones, 9,4 por ciento menos, respecto a similar periodo del año anterior, básicamente por la contracción en el Gobierno Regional y los gobiernos locales que presentaron disminuciones de 40,9 y 15,0 por ciento, en términos reales, respectivamente. Por otro lado, el gasto de capital en el Gobierno Nacional se incrementó en 15,8 por ciento.
- En cuanto al avance del gasto de capital, los tres niveles de gobierno han ejecutado en conjunto el 42,0 por ciento del gasto programado en el Presupuesto Institucional Modificado (PIM). El Gobierno Nacional ejecutó el 53,6 por ciento, seguido de los gobiernos locales (33,7 por ciento) y el Gobierno Regional (28,3 por ciento).

CUADRO Nº 12
GASTO DE CAPITAL 1/2/
(Millones de nuevos soles)

	Julio			Enero - Julio		
	2013	2014	Var %real	2013	2014	Var %real
Gobierno Nacional	1	3	113,9	89	106	15,8
Gobierno Regional	11	10	-19,4	68	42	-40,9
Gobiernos Locales	4	3	-29,2	14	12	-15,0
Gasto de capital	17	16	-10,5	171	160	-9,4

1/ Información actualizada al 31 de agosto de 2014.

2/ Comprende el gasto en formación bruta de capital y otros gastos de capital, en términos brutos.

Fuente: Ministerio de Economía y Finanzas.

Elaboración: BCRP Sucursal Cusco. Departamento de Estudios Económicos.

GRÁFICO Nº 7
EVOLUCIÓN DEL GASTO DE CAPITAL
(Variación % real)

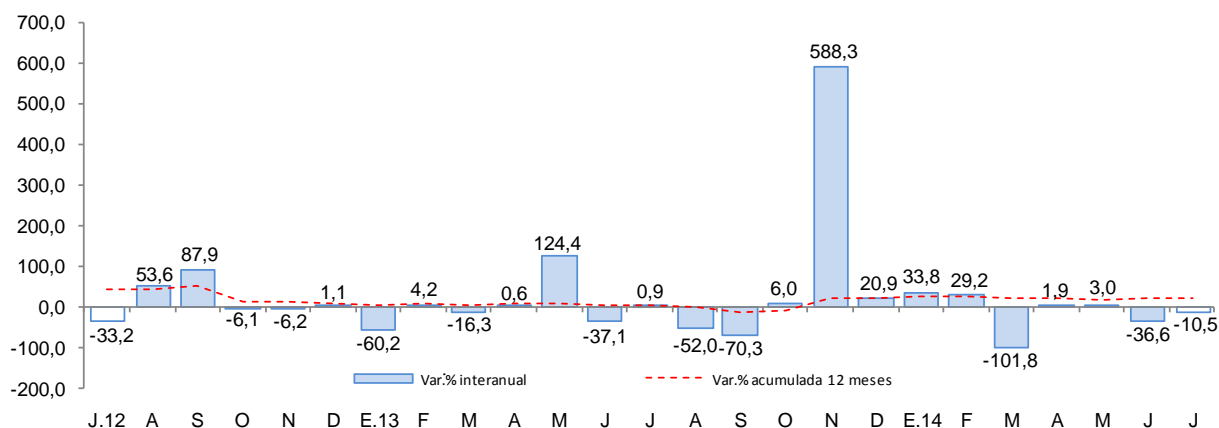

Fuente: Ministerio de Economía y Finanzas.

- Entre los principales proyectos que el Gobierno Nacional financió en julio, destacan los denominados: “Ampliación de Infraestructura y Equipamiento de Aulas para las Nuevas Carreras Profesionales de la UNAMAD”, con un desembolso de S/. 1,0 millón y “Concesiones Viales” con S/. 544,2 miles.
- El Gobierno Regional ha invertido un monto de S/. 912,1 miles en “Estudios de Pre - Inversión” y S/. 742,9 miles en el proyecto “Mejoramiento Vial del Jirón Puno en la Ciudad de Puerto Maldonado”.
- Por su parte, en el ámbito de los gobiernos locales, resaltan los denominados: “Mejoramiento del Jirón Francisco Bolognesi de la Localidad de Mazuko, distrito de Inambari, provincia de Tambopata” (S/. 279,0 miles) y “Mejoramiento del Sistema de Abastecimiento de Agua Potable” (S/. 182,1 miles).

VI. ENCUESTA DE PERCEPCIÓN REGIONAL

- En lo referente a las expectativas empresariales, medido por el Índice de Confianza Empresarial Regional (ICER), en el mes de julio de 2014, se ubicó en 49 puntos, siendo mayor en 7 puntos, respecto al mes anterior, e inferior en 21 puntos en la comparación anual, frente a julio de 2013. Cabe mencionar que el índice, se encuentra en el tramo pesimista (inferior a la barrera neutral de 50 puntos).

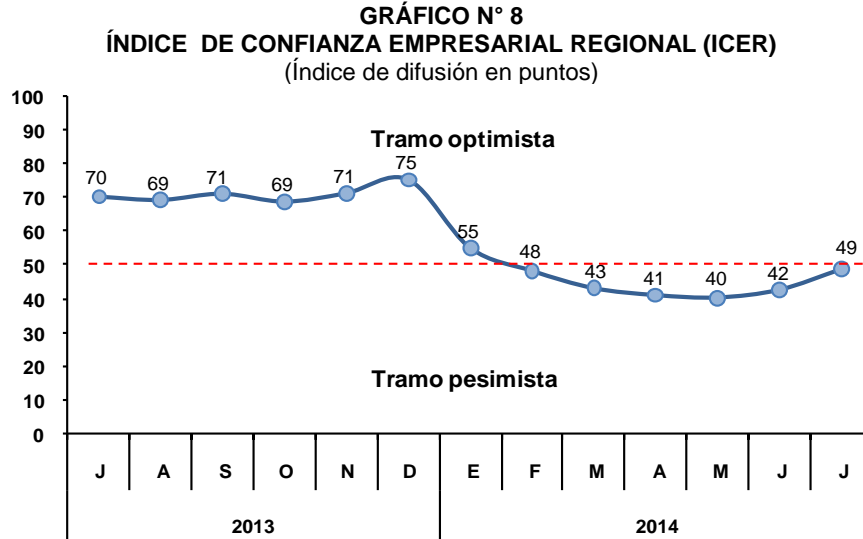

- El índice de la situación actual del negocio, registró 33 puntos en el mes de julio de 2014, predominando las empresas que presentan una situación del negocio mala, especialmente en los sectores comercio y servicios.

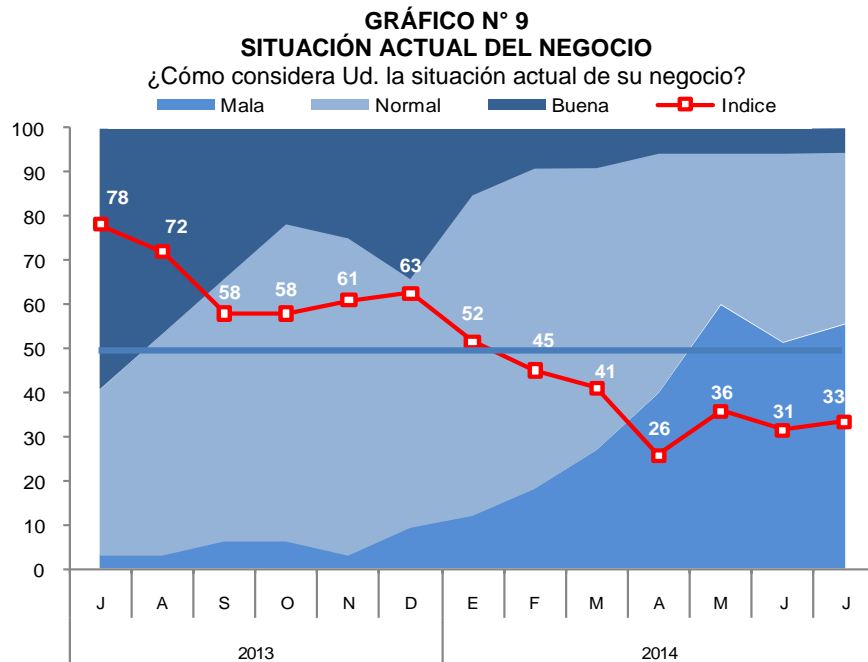

- En lo que respecta a las ventas, el índice se ubicó en 38 puntos, zona donde las ventas disminuyeron. El menor desempeño en las ventas se observó en las empresas de los sectores: comercio e industria.

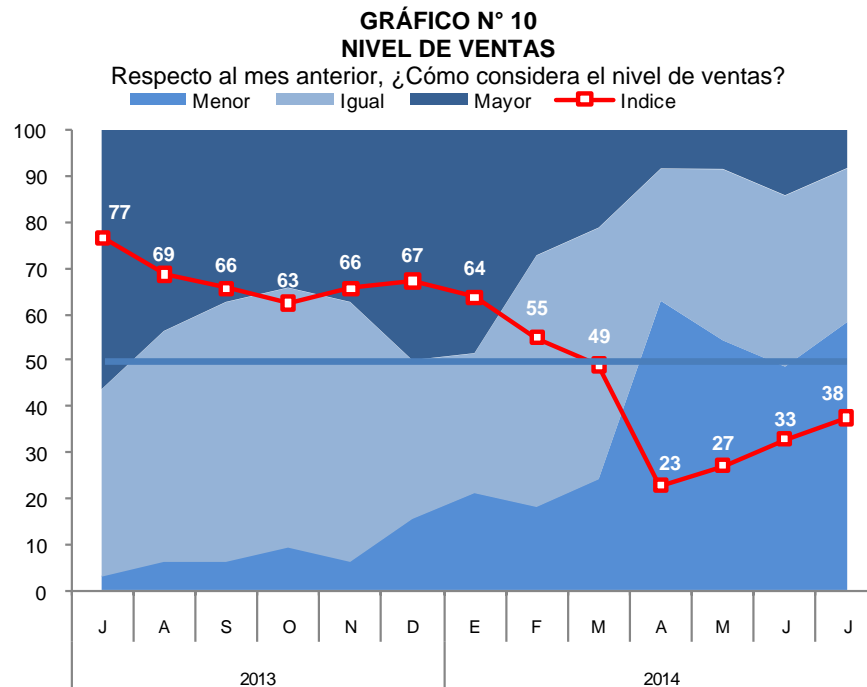

- El índice de acceso al crédito se ubicó en el tramo pesimista, alcanzando los 49 puntos. Los sectores industria y comercio reportan tener problemas con el acceso al crédito.

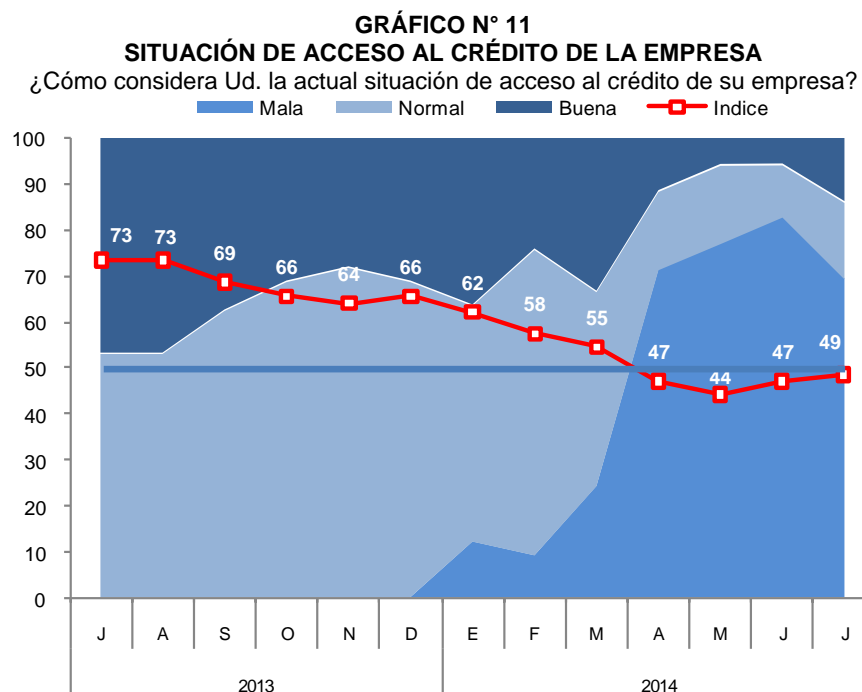

- El índice de situación financiera de la empresa registró un nivel de 43 puntos, donde las empresas del sector comercio calificaron su situación financiera como mala.

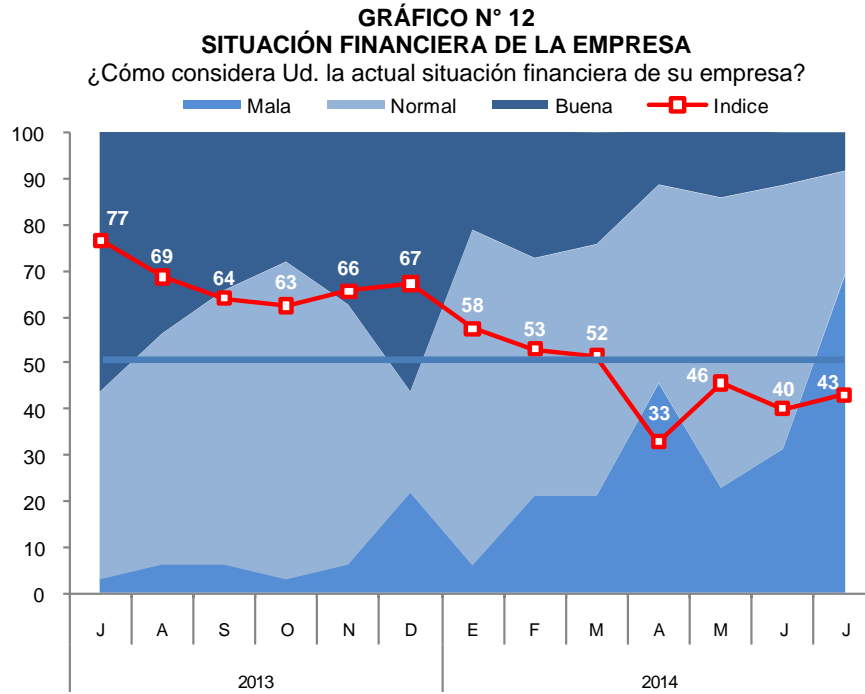

- Para los próximos tres meses, el índice de expectativas de la demanda de las empresas registró 38 puntos, ubicándose en el tramo pesimista. Las empresas de los sectores comercio y servicios esperan tener menor demanda en los próximos tres meses.

GRÁFICO N° 13
EXPECTATIVA DE DEMANDA DE SUS PRODUCTOS A 3 MESES
Indique su previsión para los próximos tres meses respecto a la demanda de los productos de su empresa.

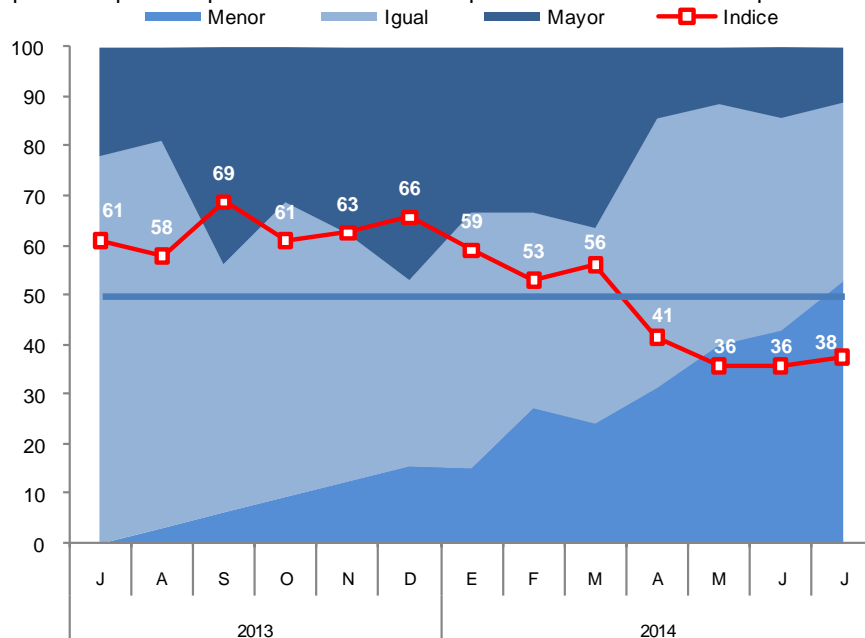

- Con relación a las expectativas de contratación de personal en los próximos tres meses, el índice se ubicó en 49 puntos. Las empresas que esperan disminuir la contratación de personal están comprendidas en el sector comercio.

GRÁFICO N° 14
EXPECTATIVA DE CONTRATACIÓN DE PERSONAL A 3 MESES

Indique su previsión para los próximos tres meses respecto al número de personal empleado en su empresa.

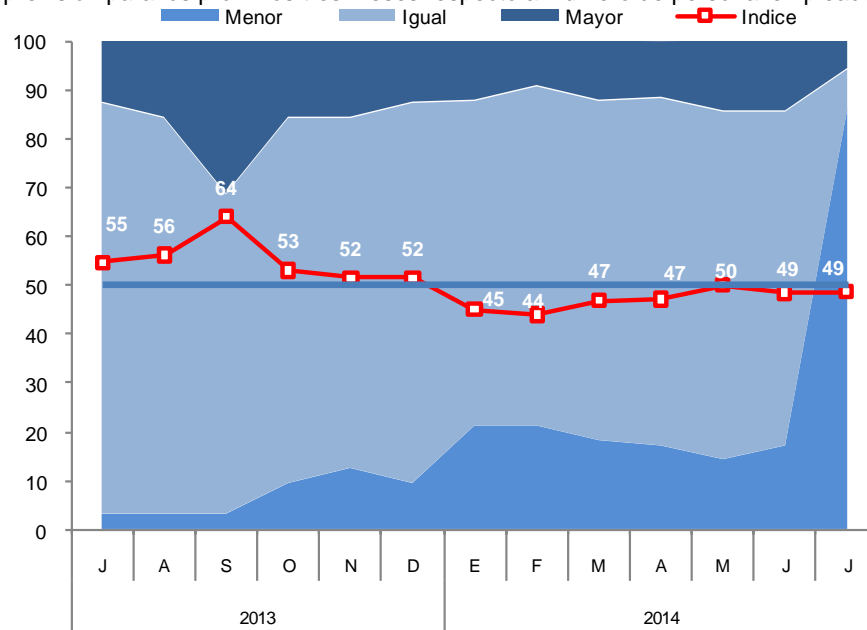

VII. ANEXOS

ANEXO 1

MADRE DE DIOS: PRODUCCIÓN AGROPECUARIA 1/
(T.m.)

PRODUCTOS	2013						2014							PRODUCTOS
	JUL	AGO	SET	OCT	NOV	DIC	ENE	FEB	MAR	ABR	MAY	JUN	JUL	
AGRÍCOLA														AGRÍCOLA
Achiote	0	1	1	2	1	0	0	0	0	1	1	0	1	Achiote
Arroz	0	0	36	0	0	0	833	1 323	2 989	451	0	0	0	Arroz
Cacao	4	3	4	7	5	5	4	9	11	11	13	7	12	Cacao
Café	2	1	0	0	0	0	0	0	0	3	4	3	2	Café
Caña de azúcar	27	17	17	32	62	98	0	0	9	9	0	63	71	Caña de azúcar
Copoazú	0	0	0	15	46	61	41	48	44	39	34	28	25	Copoazú
Frijol	110	163	14	0	0	0	0	0	0	0	0	31	178	Frijol
Maíz amarillo	277	613	0	0	0	0	640	3 198	3 290	1 252	0	0	501	Maíz amarillo
Mango	0	0	0	0	115	227	0	0	0	0	0	0	0	Mango
Palta	0	0	77	171	137	70	0	0	0	0	0	0	0	Palta
Papaya	750	837	805	856	801	1 079	467	859	872	570	558	751	648	Papaya
Pasto brachiaria	50 637	50 222	50 590	53 460	56 560	45 230	50 482	52 564	53 870	52 303	53 462	58 365	57 157	Pasto brachiaria
Piña	28	116	320	483	438	360	138	181	185	109	86	82	74	Piña
Plátano	1 476	1 533	1 527	1 540	1 496	1 884	1 415	1 280	1 394	1 041	1 276	1 477	1 440	Plátano
Yuca	852	925	851	892	919	1 078	773	781	823	589	667	782	846	Yuca
Otros agrícolas														Otros agrícolas
Camote	26	15	30	29	34	19	15	11	33	16	18	21	18	Camote
Carambola	13	12	10	11	10	16	3	8	10	15	7	10	10	Carambola
Cocona	28	12	37	20	17	14	28	29	26	26	18	35	26	Cocona
Coco	26	25	29	25	24	66	18	23	19	24	29	49	32	Coco
Lima	53	13	0	0	0	0	0	0	20	67	84	96	65	Lima
Limón ácido	32	31	24	18	17	26	29	37	43	35	33	40	26	Limón ácido
Maíz choclo	0	0	0	0	0	0	198	0	0	0	0	0	0	Maíz choclo
Mandarina	79	43	0	0	0	0	0	0	0	11	79	118	138	Mandarina
Naranja	109	35	0	0	0	0	0	0	36	119	131	180	148	Naranja
Uncucha	50	37	55	49	46	73	51	49	62	66	76	69	76	Uncucha
PECUARIA														PECUARIA
Carne de Ave 2/	436	436	455	493	476	441	638	566	508	515	501	558	570	Carne de Ave 2/
Carne de Vacuno 2/	148	148	133	151	140	184	270	276	264	271	224	280	306	Carne de Vacuno 2/
Carne de Ovino 2/	4	4	4	4	4	4	10	9	11	10	10	11	11	Carne de Ovino 2/
Carne de Porcino 2/	31	37	38	39	35	38	27	29	30	30	35	30	37	Carne de Porcino 2/
Huevos	14	14	14	14	14	14	192	183	188	182	167	145	153	Huevos
Leche	391	375	384	384	381	392	383	390	382	368	349	349	345	Leche

1/ Cifras preliminares.

2/ Peso neto.

FUENTE: MINAGRI - Madre de Dios.

Elaboración: BCRP, Sucursal Cusco. Departamento de Estudios Económicos.



ANEXO 2

**MADRE DE DIOS: PRODUCCIÓN PESQUERA 1/
(T.m.)**

	2013						2014							
	JUL	AGO	SET	OCT	NOV	DIC	ENE	FEB	MAR	ABR	MAY	JUN	JUL	
CHD 2/ 1. Fresco	50	56	50	57	45	42	28	35	43	55	31	43	47	CHD 2/ 1. Fresco

1/ Cifras preliminares.

2/ Consumo Humano Directo.

FUENTE: Ministerio de la Producción.

ELABORACIÓN: BCRP, Sucursal Cusco. Departamento de Estudios Económicos.

ANEXO 3

MADRE DE DIOS: PRODUCCIÓN MINERA 1/

PRODUCTOS	2013						2014							PRODUCTOS
	JUL	AGO	SET	OCT	NOV	DIC	ENE	FEB	MAR	ABR	MAY	JUN	JUL	
MINERÍA METÁLICA														MINERÍA METÁLICA
Oro (Onzas Troy)	42 712	92 438	42 142	39 105	35 358	31 298	31 765	30 856	32 177	17 005	9 533	7 367	9 698	Oro (Onzas Troy)

1/ Cifras preliminares.

FUENTE: MINEM.

ELABORACIÓN: BCRP, Sucursal Cusco. Departamento de Estudios Económicos.



ANEXO 4

MADRE DE DIOS: EXPORTACIONES POR GRUPO DE PRODUCTOS 1/

(Valores FOB en Miles de US\$)

GRUPO	2 013						2 014							GRUPO
	JUL	AGO	SET	OCT	NOV	DIC	ENE	FEB	MAR	ABR	MAY	JUN	JUL	
Productos tradicionales	16 790	9 991	5 260	11 090	6 782	23 518	3 218	386	2 147	2 063	4 489	2 978	6 301	Productos tradicionales
Agrícolas	0	0	0	0	0	0	0	0	0	0	0	0	0	Agrícolas
Mineros	16 790	9 991	5 260	11 090	6 782	23 518	3 218	386	2 147	2 063	4 489	2 978	6 301	Mineros
Productos no tradicionales	3 277	3 714	2 028	2 716	1 256	1 597	814	1 019	1 098	1 358	1 213	1 751	1 494	Productos no tradicionales
Agropecuarios	2 280	1 691	1 554	1 434	772	215	211	203	306	1 284	1 070	1 299	1 310	Agropecuarios
Pesqueros	0	1	0	0	0	0	0	0	0	0	0	0	0	Pesqueros
Textiles	0	0	0	0	0	0	0	0	0	0	96	0	0	Textiles
Maderas y papeles, y sus manufacturas	997	2 022	474	1 169	484	1 382	567	778	792	74	137	340	184	Maderas y papeles, y sus manufacturas
Químicos	0	0	0	0	0	0	0	0	0	0	6	0	0	Químicos
Minería no metálica	0	0	0	0	0	0	0	0	0	0	0	0	0	Minería no metálica
Sidero-metalúrgicos y joyería	0	0	0	113	0	0	36	34	0	0	0	0	0	Sidero-metalúrgicos y joyería
Metal mecánicos	0	0	0	0	0	0	0	4	0	0	0	0	0	Metal mecánicos
Otros	0	0	0	0	0	0	0	0	0	0	0	16	0	Otros
TOTAL EXPORTACIONES	20 067	13 705	7 288	13 806	8 038	25 115	4 032	1 405	3 245	3 421	5 702	4 729	7 795	TOTAL EXPORTACIONES

1/ Cifras preliminares.

FUENTE: SUNAT.

ELABORACIÓN: BCRP, Sucursal Cusco. Departamento de Estudios Económicos.



ANEXO 5

MADRE DE DIOS: EXPORTACIONES POR GRUPO DE PRODUCTOS 1/
(Valores FOB en Miles de US\$)

GRUPO	2 013						2 014						GRUPO	
	JUL	AGO	SEP	OCT	NOV	DIC	ENE	FEB	MAR	ABR	MAY	JUN		JUL
PRODUCTOS TRADICIONALES	16 790	9 991	5 260	11 090	6 782	23 518	3 218	386	2 147	2 063	4 489	2 978	6 301	PRODUCTOS TRADICIONALES
Agrícolas	0	0	0	0	0	0	0	0	0	0	0	0	0	Agrícolas
Las demás papas (patatas), frescas o refrigeradas	0	0	0	0	0	0	0	0	0	0	0	0	0	Las demás papas (patatas), frescas o refrigeradas
Cebollas y Chalotes, frescos o refrigerados	0	0	0	0	0	0	0	0	0	0	0	0	0	Cebollas y Chalotes, frescos o refrigerados
Ajos, frescos o refrigerados	0	0	0	0	0	0	0	0	0	0	0	0	0	Ajos, frescos o refrigerados
Mineros	16 790	9 991	5 260	11 090	6 782	23 518	3 218	386	2 147	2 063	4 489	2 978	6 301	Mineros
Oro	16 790	9 991	5 260	11 090	6 782	23 518	3 218	386	2 147	2 063	4 489	2 978	6 301	Oro
PRODUCTOS NO TRADICIONALES	3 277	3 714	2 028	2 716	1 256	1 597	814	1 019	1 098	1 358	1 213	1 751	1 494	PRODUCTOS NO TRADICIONALES
Agropecuario	2 280	1 691	1 554	1 434	772	215	211	203	306	1 284	1 070	1 299	1 310	Agropecuario
Nueces del Brasil con o sin cáscara, frescas o secas.	2 278	1 691	1 518	1 434	772	215	208	203	305	1 279	1 070	1 299	1 310	Nueces del Brasil con o sin cáscara, frescas o secas.
Los demás frutos de cáscara, frescos o secos, inc. sin cáscara o mondados.	0	0	0	0	0	0	0	0	0	5	0	0	0	Los demás frutos de cáscara, frescos o secos, inc. sin cáscara o mondados.
Demás aceites y grasas vegetales fijos.	0	0	0	0	0	0	0	0	0	0	0	0	0	Demás aceites y grasas vegetales fijos.
Las demás aves.	0	0	0	0	0	0	3	0	0	0	0	0	0	Las demás aves.
Castañas, frescas o secas.	0	0	0	0	0	0	0	0	0	0	0	0	0	Castañas, frescas o secas.
Legumbres	0	0	0	0	0	0	0	0	0	0	0	0	0	Legumbres
Raíces Regaliz	2	0	0	0	0	0	0	0	0	0	0	0	0	Raíces Regaliz
Habas, haba caballar y haba menor excepto para siembra	0	0	36	0	0	0	0	0	0	0	0	0	0	Habas, haba caballar y haba menor excepto para siembra
Resto	0	0	0	0	0	0	0	0	1	0	0	0	0	Resto
Pesqueros	0	1	0	0	0	0	0	0	0	0	0	0	0	Pesqueros
Textiles	0	0	0	0	0	0	0	0	0	0	0	0	96	Textiles
Maderas y papeles, y sus manufacturas	997	2 022	474	1 169	484	1 382	567	778	792	74	137	340	184	Maderas y papeles, y sus manufacturas
Madera moldurada distinta de las coníferas	0	0	0	0	0	0	0	0	0	0	0	37	0	Madera moldurada distinta de las coníferas
Las demás maderas molduradas	0	0	0	0	0	0	0	0	0	0	69	0	0	Las demás maderas molduradas
Maderas aserradas de Mahogani	0	271	0	0	0	0	0	0	0	0	0	0	0	Maderas aserradas de Mahogani
Demás maderas aserradas o debastadas longitudinalmente, cortada o desenrollada	176	14	146	21	36	70	35	40	40	42	68	266	169	Demás maderas aserradas o debastadas longitudinalmente, cortada o desenrollada
Tableros para parques de madera	0	0	0	0	344	0	24	248	0	0	0	0	0	Tableros para parques de madera
Los demás tableros ensamblados	696	1 555	203	921	0	1 007	0	0	680	0	0	0	0	Los demás tableros ensamblados
Tablillas y frisos para parques, sin ensamblar, distintas de las coníferas	125	182	125	227	104	305	508	490	72	32	0	37	15	Tablillas y frisos para parques, sin ensamblar, distintas de las coníferas
Resto	0	0	0	0	344	0	24	248	0	0	0	0	0	Resto
Químicos	0	0	0	0	0	0	0	0	0	0	6	0	0	Químicos
Las demás formas de caucho natural, excepto en latex	0	0	0	0	0	0	0	0	0	0	6	0	0	Las demás formas de caucho natural, excepto en latex
Resto	0	0	0	0	0	0	0	0	0	0	0	0	0	Resto
Minerales no metálicos	0	0	0	0	0	0	0	0	0	0	0	0	0	Minerales no metálicos
Resto de productos minerales	0	0	0	0	0	0	0	0	0	0	0	0	0	Resto de productos minerales
Resto	0	0	0	0	0	0	0	0	0	0	0	0	0	Resto
Sidero-metalúrgicos y joyería	0	0	0	113	0	0	36	34	0	0	0	0	113	Sidero-metalúrgicos y joyería
Los demás prod. laminados planos de hierro o acero.	0	0	0	113	0	0	12	0	0	0	0	0	0	Los demás prod. laminados planos de hierro o acero.
Las demás barras de los demás aceros aleados	0	0	0	0	0	0	17	32	0	0	0	0	0	Las demás barras de los demás aceros aleados
Demás alambres y fleje de hierro o acero utilizados para cercar	0	0	0	0	0	0	7	2	0	0	0	0	0	Demás alambres y fleje de hierro o acero utilizados para cercar
Resto	0	0	0	0	0	0	0	0	0	0	0	0	0	Resto
Metal-mecánicos	0	0	0	0	0	0	0	4	0	0	0	0	0	Metal-mecánicos
Metal mecánico	0	0	0	0	0	0	0	0	0	0	0	0	0	Metal mecánico
Maquinaria y equipos	0	0	0	0	0	0	0	0	0	0	0	0	0	Maquinaria y equipos
Las demás bombas para motores de encendido por chispa o comprensión	0	0	0	0	0	0	0	0	0	0	0	0	0	Las demás bombas para motores de encendido por chispa o comprensión
Carburadores y sus partes, para motores	0	0	0	0	0	0	0	0	0	0	0	0	0	Carburadores y sus partes, para motores
Los demás remolques y semiremolques, para el transporte de mercancías	0	0	0	0	0	0	0	4	0	0	0	0	0	Los demás remolques y semiremolques, para el transporte de mercancías
Resto	0	0	0	0	0	0	0	0	0	0	0	0	0	Resto
Otros	0	0	0	0	0	0	0	0	0	0	0	16	0	Otros
Resto de productos no tradicionales	0	0	0	0	0	0	0	0	0	0	0	16	0	Resto de productos no tradicionales
TOTAL EXPORTACIONES	20 067	13 705	7 288	13 806	8 038	25 115	4 032	1 405	3 245	3 421	5 702	4 729	7 795	TOTAL EXPORTACIONES

1/ Cifras preliminares.

FUENTE: SUNAT.

ELABORACIÓN: BCRP, Sucursal Cusco. Departamento de Estudios Económicos.



ANEXO 6

MADRE DE DIOS: IMPORTACIONES SEGÚN USO O DESTINO ECONÓMICO 1/
(Valores FOB en Miles de US\$)

	2013						2014							
	JUL	AGO	SET	OCT	NOV	DIC	ENE	FEB	MAR	ABR	MAY	JUN	JUL	
I. Bienes de consumo	423	181	233	373	199	148	225	555	759	479	679	316	458	I. Bienes de consumo
No duraderos	398	181	233	373	199	79	225	552	759	479	679	316	420	No duraderos
Duraderos	25	0	0	0	0	69	0	3	0	0	0	0	38	Duraderos
II. Insumos	77	91	105	239	242	240	159	171	150	166	181	45	106	II. Insumos
Combustibles, lubricantes y conexos	0	0	0	0	0	0	0	0	0	0	0	0	0	Combustibles, lubricantes y conexos
Materias primas para la agricultura	0	0	0	0	0	0	0	0	0	0	0	0	0	Materias primas para la agricultura
Materias primas para la industria	77	91	105	239	242	240	159	171	150	166	181	45	106	Materias primas para la industria
III. Bienes de capital y materiales de construcción	967	366	0	3	15	210	126	11	0	114	124	155	114	III. Bienes de capital y materiales de construcción
Materiales de construcción	0	157	0	0	0	137	108	0	0	114	114	0	114	Materiales de construcción
Para la agricultura	0	116	0	0	0	0	0	0	0	0	0	0	0	Para la agricultura
Para la industria	0	93	0	3	15	73	18	11	0	0	10	155	0	Para la industria
Equipos de transporte	967	0	0	0	0	0	0	0	0	0	0	0	0	Equipos de transporte
IV. Otros bienes	0	0	0	0	0	0	0	0	0	0	0	0	0	IV. Otros bienes
TOTAL	1467	638	338	615	456	598	510	737	909	759	984	516	678	TOTAL

1/ Cifras preliminares.

FUENTE: SUNAT.

ELABORACIÓN: BCRP, Sucursal Cusco. Departamento de Estudios Económicos.



ANEXO 7

MADRE DE DIOS: IMPORTACIONES SEGÚN USO O DESTINO ECONÓMICO 1/
(Valores FOB en Miles de US\$)

GRUPO	2 013						2 014						GRUPO	
	JUL	AGO	SEP	OCT	NOV	DIC	ENE	FEB	MAR	ABR	MAY	JUN		JUL
BIENES DE CONSUMO	423	181	233	373	199	148	225	555	759	479	679	316	458	BIENES DE CONSUMO
Bienes de consumo no duradero	398	181	233	373	199	79	225	552	759	479	679	316	420	Bienes de consumo no duradero
Productos alimenticios primarios	69	0	48	0	14	0	171	475	759	438	410	218	76	Productos alimenticios primarios
Productos alimenticios elaborados	158	81	110	192	98	79	54	77	0	38	80	79	188	Productos alimenticios elaborados
Bebidas	6	0	5	0	9	0	0	0	0	3	0	19	11	Bebidas
Tabaco	0	0	0	0	0	0	0	0	0	0	0	0	0	Tabaco
Productos farmacéuticos y de tocador	0	0	0	0	0	0	0	0	0	0	0	0	0	Productos farmacéuticos y de tocador
Vestuarios y otras confecciones textiles	0	0	0	0	0	0	0	0	0	0	0	0	0	Vestuarios y otras confecciones textiles
Otros bienes de consumo no duradero	165	100	70	181	78	0	0	0	0	0	190	0	145	Otros bienes de consumo no duradero
Bienes de consumo duradero	25	0	0	0	0	69	0	3	0	0	0	0	38	Bienes de consumo duradero
Utensilios domésticos	0	0	0	0	0	0	0	0	0	0	0	0	0	Utensilios domésticos
Obj. de adorno de uso personal, instrumento musical y otros	4	0	0	0	0	6	0	3	0	0	0	0	3	Obj. de adorno de uso personal, instrumento musical y otros
Muebles y otro equipo para el hogar	21	0	0	0	0	53	0	0	0	0	0	0	34	Muebles y otro equipo para el hogar
Maquina y aparato de uso domestico	0	0	0	0	0	0	0	0	0	0	0	0	0	Maquina y aparato de uso domestico
Vehiculo de transporte particular	0	0	0	0	0	0	0	0	0	0	0	0	0	Vehiculo de transporte particular
INSUMOS	77	91	105	239	242	240	159	171	150	166	181	45	106	INSUMOS
Combustibles, lubricantes y conexos	0	0	0	0	0	0	0	0	0	0	0	0	0	Combustibles, lubricantes y conexos
Combustibles primarios	0	0	0	0	0	0	0	0	0	0	0	0	0	Combustibles primarios
Combustibles semielaborados	0	0	0	0	0	0	0	0	0	0	0	0	0	Combustibles semielaborados
Combustibles elaborados	0	0	0	0	0	0	0	0	0	0	0	0	0	Combustibles elaborados
Lubricantes	0	0	0	0	0	0	0	0	0	0	0	0	0	Lubricantes
Materias primas para la agricultura	0	0	0	0	0	0	0	0	0	0	0	0	0	Materias primas para la agricultura
Alimentos para animales primarios	0	0	0	0	0	0	0	0	0	0	0	0	0	Alimentos para animales primarios
Alimentos para animales semielaborados	0	0	0	0	0	0	0	0	0	0	0	0	0	Alimentos para animales semielaborados
Alimentos para animales elaborados	0	0	0	0	0	0	0	0	0	0	0	0	0	Alimentos para animales elaborados
Otras materias primas para la agricultura - naturales	0	0	0	0	0	0	0	0	0	0	0	0	0	Otras materias primas para la agricultura - naturales
Otras materias primas para la agricultura - elaborados	0	0	0	0	0	0	0	0	0	0	0	0	0	Otras materias primas para la agricultura - elaborados
Materias primas para la industria	77	91	105	239	242	240	159	171	150	166	181	45	106	Materias primas para la industria
Productos alimenticios primarios	0	14	89	129	162	150	159	67	51	79	36	30	0	Productos alimenticios primarios
Productos alimenticios semielaborados	0	0	0	29	0	0	0	0	0	0	0	0	0	Productos alimenticios semielaborados
Productos agropecuarios no alimenticios primarios	0	0	0	0	0	0	0	0	0	0	0	0	0	Productos agropecuarios no alimenticios primarios
Productos agropecuarios no alimenticios semielaborados	0	0	0	0	0	0	0	0	0	0	44	0	0	Productos agropecuarios no alimenticios semielaborados
Productos agropecuarios no alimenticios elaborados	0	0	0	0	0	0	0	0	0	0	0	0	0	Productos agropecuarios no alimenticios elaborados
Productos agropecuarios no alimenticios desechos	0	0	0	0	0	0	0	0	0	0	0	0	0	Productos agropecuarios no alimenticios desechos
Productos mineros primarios	0	0	0	0	0	0	0	0	0	0	0	0	0	Productos mineros primarios
Productos mineros semielaborados	0	0	0	0	0	0	0	0	0	0	0	0	0	Productos mineros semielaborados
Productos mineros elaborados	77	76	0	80	55	90	0	86	94	88	100	0	98	Productos mineros elaborados
Productos mineros desechos	0	0	0	0	0	0	0	0	0	0	0	0	0	Productos mineros desechos
Productos químico - farmacéuticos primarios	0	0	16	1	0	0	0	18	4	0	0	15	7	Productos químico - farmacéuticos primarios
Productos químico - farmacéuticos semielaborados	0	0	0	0	26	0	0	0	0	0	0	0	0	Productos químico - farmacéuticos semielaborados
BIENES DE CAPITAL	967	366	0	3	15	210	126	11	0	114	124	155	114	BIENES DE CAPITAL
Materiales de construcción	0	157	0	0	0	137	108	0	0	114	114	0	114	Materiales de construcción
Materiales de construcción - materias primas naturales	0	0	0	0	0	0	0	0	0	0	0	0	0	Materiales de construcción - materias primas naturales
Materiales de construcción - semielaborados	0	0	0	0	0	0	0	0	0	0	0	0	0	Materiales de construcción - semielaborados
Materiales de construcción - elaborados	0	157	0	0	0	137	108	0	0	114	114	0	114	Materiales de construcción - elaborados
Para la agricultura	0	116	0	0	0	0	0	0	0	0	0	0	0	Para la agricultura
Bienes de capital para la agricultura-maquinas y herramientas	0	116	0	0	0	0	0	0	0	0	0	0	0	Bienes de capital para la agricultura-maquinas y herramientas
Bienes de capital para la agricultura-otro equipo para la agricultura	0	0	0	0	0	0	0	0	0	0	0	0	0	Bienes de capital para la agricultura-otro equipo para la agricultura
De mas bienes de capital	0	0	0	0	0	0	0	0	0	0	0	0	0	De mas bienes de capital
Para la industria	0	93	0	3	15	73	18	11	0	0	10	155	0	Para la industria
Bienes de capital para la industria-maquinas y aparatos de ofic. serv. y científicos	0	0	0	0	0	0	0	0	0	0	0	0	0	Bienes de capital para la industria-maquinas y aparatos de ofic. serv. y científicos
Bienes de capital para la industria-herramientas	0	0	0	0	0	0	0	0	0	0	0	0	0	Bienes de capital para la industria-herramientas
Bienes de capital para la industria-partes y accesorios de maquinaria industrial	0	22	0	3	15	3	0	1	0	0	0	0	0	Bienes de capital para la industria-partes y accesorios de maquinaria industrial
Bienes de capital para la industria-otro equipo fijo	0	72	0	0	0	70	18	10	0	0	10	30	0	Bienes de capital para la industria-otro equipo fijo
Bienes de capital para la industria-otro equipo fijo	0	0	0	0	0	0	0	0	0	0	0	125	0	Bienes de capital para la industria-otro equipo fijo
Equipos de transporte	967	0	0	0	0	0	0	0	0	0	0	0	0	Equipos de transporte
Equipos de transporte-partes y accesorios de equipo de transporte	967	0	0	0	0	0	0	0	0	0	0	0	0	Equipos de transporte-partes y accesorios de equipo de transporte
Equipos de transporte-equipos rodantes de transporte	0	0	0	0	0	0	0	0	0	0	0	0	0	Equipos de transporte-equipos rodantes de transporte
Equipos de transporte-equipos fijo de transporte	0	0	0	0	0	0	0	0	0	0	0	0	0	Equipos de transporte-equipos fijo de transporte
OTROS BIENES	0	0	0	0	0	0	0	0	0	0	0	0	0	OTROS BIENES
TOTAL IMPORTACIONES	1 467	638	338	615	456	598	510	737	909	759	984	516	678	TOTAL IMPORTACIONES

1/ Cifras preliminares.

FUENTE: SUNAT.

ELABORACION: BCRP, Sucursal Cusco. Departamento de Estudios Económicos.



ANEXO 8

MADRE DE DIOS: INGRESOS CORRIENTES DEL GOBIERNO CENTRAL
(Millones de nuevos soles)

	2013						2014							
	JUL	AGO	SET	OCT	NOV	DIC	ENE	FEB	MAR	ABR	MAY	JUN	JUL	
I. INGRESOS TRIBUTARIOS	5	5	5	5	4	5	5	4	4	4	4	3	3	I. INGRESOS TRIBUTARIOS
1. Impuestos a los Ingresos	4	4	4	3	3	3	3	3	3	3	2	2	2	1. Impuestos a los Ingresos
- Personas Naturales	1	1	1	1	1	1	1	1	1	1	1	1	1	- Personas Naturales
- Personas Jurídicas	3	3	3	3	3	3	3	2	2	1	1	1	1	- Personas Jurídicas
- Regularización	0	0	0	0	0	0	0	0	1	0	0	0	0	- Regularización
2. Impuestos a la Importación	0	0	0	0	0	0	0	0	0	0	0	0	0	2. Impuestos a la Importación
3. Impuestos General a las Ventas	1	1	1	1	1	0	1	1	1	0	1	1	1	3. Impuestos General a las Ventas
- Operaciones Internas	0	1	0	1	1	0	1	1	1	0	1	0	1	- Operaciones Internas
- Operaciones Externas	0	1	0	0	0	0	0	0	0	0	0	0	0	- Operaciones Externas
4. Impuestos Selectivo al Consumo	0	0	0	0	0	0	0	0	0	0	0	0	0	4. Impuestos Selectivo al Consumo
5. Otros Ingresos Tributarios	1	1	1	1	0	1	0	0	0	1	1	1	1	5. Otros Ingresos Tributarios
II. INGRESOS NO TRIBUTARIOS	0	0	0	0	3	0	0	0	0	0	0	0	0	II. INGRESOS NO TRIBUTARIOS
INGRESOS CORRIENTES (I+II)	5	6	5	5	7	5	5	4	4	4	4	3	3	INGRESOS CORRIENTES (I+II)

FUENTE: SUNAT.

ELABORACIÓN: BCRP, Sucursal Cusco. Departamento de Estudios Económicos.



ANEXO 9

MADRE DE DIOS: GASTO NO FINANCIERO DEL GOBIERNO NACIONAL 1/
(Millones de nuevos soles)

	2013						2014							
	JUL	AGO	SEP	OCT	NOV	DIC	ENE	FEB	MAR	ABR	MAY	JUN	JUL	
GASTO NO FINANCIERO	7	13	70	111	134	61	13	29	1	103	18	13	21	GASTO NO FINANCIERO
a. GASTOS CORRIENTES	5	12	68	24	6	21	12	21	6	17	8	10	18	a. GASTOS CORRIENTES
1. Remuneraciones	3	2	2	2	2	3	8	7	3	4	4	4	5	1. Remuneraciones
2. Bienes y servicios	2	9	65	20	3	15	2	12	2	12	4	4	13	2. Bienes y servicios
3. Transferencias	0	1	1	1	1	2	2	1	1	2	0	2	0	3. Transferencias
b. GASTO DE CAPITAL	1	1	1	87	128	41	1	9	-5	86	10	3	3	b. GASTO DE CAPITAL
1. Formación bruta de capital	1	1	1	87	128	11	1	9	-5	86	10	3	3	1. Formación bruta de capital
2. Otros gastos de capital	0	0	0	0	0	30	0	0	0	0	0	0	0	2. Otros gastos de capital

1/ Información actualizada al 31 de agosto de 2014.

Fuente: Ministerio de Economía y Finanzas.

Elaboración: BCRP, Sucursal Cusco. Departamento de Estudios Económicos.



ANEXO 10

MADRE DE DIOS: GASTO NO FINANCIERO DEL GOBIERNO REGIONAL 1/
(Millones de nuevos soles)

	2013						2014							
	JUL	AGO	SEP	OCT	NOV	DIC	ENE	FEB	MAR	ABR	MAY	JUN	JUL	
GASTO NO FINANCIERO	24	21	18	23	24	52	12	13	14	15	23	18	24	GASTO NO FINANCIERO
a. GASTOS CORRIENTES	13	12	10	12	13	19	10	10	10	10	12	11	14	a. GASTOS CORRIENTES
1. Remuneraciones	7	7	6	6	7	9	7	7	6	6	8	7	9	1. Remuneraciones
2. Bienes y servicios	5	4	4	5	5	9	2	3	4	3	4	4	4	2. Bienes y servicios
3. Transferencias	1	1	0	1	1	1	1	0	0	1	0	0	1	3. Transferencias
b. GASTO DE CAPITAL	11	9	8	11	11	33	2	3	4	5	11	7	10	b. GASTO DE CAPITAL
1. Formación bruta de capital	10	9	8	11	11	33	2	3	4	5	11	7	10	1. Formación bruta de capital
2. Otros gastos de capital	1	0	0	0	0	0	0	0	0	0	0	0	0	2. Otros gastos de capital

1/ Información actualizada al 31 de agosto de 2014.

Fuente: Ministerio de Economía y Finanzas.

Elaboración: BCRP, Sucursal Cusco. Departamento de Estudios Económicos.



ANEXO 11

MADRE DE DIOS: GASTO NO FINANCIERO DE LOS GOBIERNOS LOCALES 1/
(Millones de nuevos soles)

	2 013						2 014							
	JUL	AGO	SEP	OCT	NOV	DIC	ENE	FEB	MAR	ABR	MAY	JUN	JUL	
GASTO NO FINANCIERO	7	4	5	6	7	16	2	3	4	5	5	5	6	GASTO NO FINANCIERO
a. GASTOS CORRIENTES	3	2	3	2	3	5	2	2	3	3	3	3	3	a. GASTOS CORRIENTES
1. Remuneraciones	1	1	1	1	1	2	1	1	1	1	1	1	1	1. Remuneraciones
2. Bienes y servicios	2	1	2	1	2	3	1	1	2	2	2	2	2	2. Bienes y servicios
3. Transferencias	0	0	0	0	0	0	0	0	0	0	0	0	0	3. Transferencias
b. GASTO DE CAPITAL	4	2	2	4	4	11	0	1	1	2	2	2	3	b. GASTO DE CAPITAL
1. Formación bruta de capital	4	2	2	4	4	11	0	1	1	2	2	2	3	1. Formación bruta de capital
2. Otros gastos de capital	0	0	0	0	0	0	0	0	0	0	0	0	0	2. Otros gastos de capital

1/ Información actualizada al 31 de agosto de 2014.

Fuente: Ministerio de Economía y Finanzas.

Elaboración: BCRP, Sucursal Cusco. Departamento de Estudios Económicos.



ANEXO 12

MADRE DE DIOS: CRÉDITO DIRECTO 1/
(Saldos en Millones de Nuevos Soles)

INSTITUCIONES	2013						2014							INSTITUCIONES
	JUL	AGO	SET	OCT	NOV	DIC	ENE	FEB	MAR	ABR	MAY	JUN	JUL	
I. AGROBANCO	0	0	0	0	0	0	0	0	0	0	0	0	16	I. AGROBANCO
II. BANCO DE LA NACIÓN	14	14	15	16	16	17	17	18	18	19	20	21	21	II. BANCO DE LA NACIÓN
III. BANCA MULTIPLE	130	131	131	138	141	141	140	140	141	141	143	146	146	III. BANCA MULTIPLE
IV. INSTITUCIONES NO BANCARIAS	333	336	336	338	347	349	348	348	348	339	336	332	328	IV. INSTITUCIONES NO BANCARIAS
Cajas Municipales	302	305	304	306	314	316	315	315	314	305	300	296	292	Cajas Municipales
Cajas Rurales de Ahorro y Credito	0	0	0	0	0	0	0	0	0	0	0	0	0	Cajas Rurales de Ahorro y Credito
Edpymes	0	0	0	0	0	0	0	0	0	0	0	0	0	Edpymes
Financieras	31	31	32	33	33	33	33	33	34	34	36	36	36	Financieras
TOTAL	477	481	482	492	504	507	505	506	507	499	499	499	511	TOTAL
En M/N	462	465	466	477	489	493	490	491	493	485	486	486	499	En M/N
En M/E	15	16	15	15	15	15	15	14	14	14	13	13	12	En M/E

1/ Cifras preliminares.

FUENTE: Superintendencia de Banca, seguros y AFP (SBS).

Elaboración: BCRP, Sucursal Cusco. Departamento de Estudios Económicos.



ANEXO 13

MADRE DE DIOS: DEPÓSITOS 1/
(Saldos en Millones de Nuevos Soles)

INSTITUCIONES	2013						2014						INSTITUCIONES	
	JUL	AGO	SET	OCT	NOV	DIC	ENE	FEB	MAR	ABR	MAY	JUN		JUL
I. EMPRESAS BANCARIAS 2/	151	151	147	150	156	153	144	138	144	142	139	143	148	I. EMPRESAS BANCARIAS 2/
Depósitos a la vista	73	74	71	71	75	70	62	57	64	63	60	61	62	Depósitos a la vista
En m/n	61	66	64	61	61	57	58	51	55	55	52	54	54	En m/n
En m/e	12	8	7	10	14	13	5	6	10	8	8	8	8	En m/e
Depósitos de ahorro	63	62	62	64	64	66	65	65	64	63	62	64	69	Depósitos de ahorro
En m/n	53	52	52	55	54	54	55	54	52	52	51	54	59	En m/n
En m/e	10	10	10	10	10	12	11	11	12	11	11	10	11	En m/e
Depósitos a plazo	14	14	15	15	17	17	16	16	16	16	17	17	17	Depósitos a plazo
En m/n	12	12	12	12	14	14	14	14	14	14	15	15	15	En m/n
En m/e	2	2	2	2	2	3	2	2	2	2	2	2	2	En m/e
II. INSTITUCIONES NO BANCARIAS	83	83	84	85	86	82	80	80	78	77	75	76	76	II. INSTITUCIONES NO BANCARIAS
Depósitos a la vista	0	0	0	0	0	0	0	0	0	0	0	0	0	Depósitos a la vista
En m/n	0	0	0	0	0	0	0	0	0	0	0	0	0	En m/n
En m/e	0	0	0	0	0	0	0	0	0	0	0	0	0	En m/e
Depósitos de ahorro	49	49	50	52	52	49	48	47	45	45	43	44	44	Depósitos de ahorro
En m/n	48	47	48	49	50	47	45	45	44	43	41	42	42	En m/n
En m/e	1	2	2	2	2	2	2	2	2	1	1	2	1	En m/e
Depósitos a plazo	34	34	34	33	34	33	32	33	33	32	33	32	32	Depósitos a plazo
En m/n	32	32	32	31	32	31	30	31	31	30	31	30	30	En m/n
En m/e	2	2	2	2	2	2	2	2	2	2	2	2	2	En m/e
III. TOTAL	234	234	231	235	242	235	224	218	222	219	215	219	224	III. TOTAL
Depósitos a la vista	73	74	71	71	75	70	62	57	64	63	60	61	62	Depósitos a la vista
En m/n	61	66	64	61	61	57	58	51	55	55	52	54	54	En m/n
En m/e	12	8	7	10	14	13	5	6	10	8	8	8	8	En m/e
Depósitos de ahorro	113	111	112	116	117	115	113	112	109	108	105	108	113	Depósitos de ahorro
En m/n	102	99	100	104	104	101	100	99	96	96	92	96	101	En m/n
En m/e	11	12	12	12	12	14	13	13	13	12	12	12	12	En m/e
Depósitos a plazo	48	49	48	48	50	50	49	49	49	48	50	50	49	Depósitos a plazo
En m/n	44	45	44	44	46	45	45	45	45	44	46	46	45	En m/n
En m/e	4	4	4	4	4	4	4	4	4	4	4	4	4	En m/e

1/ Cifras preliminares.

2/ Banca Múltiple y Banco de la Nación

FUENTE: Superintendencia de Banca, seguros y AFP (SBS).

Elaboración: BCRP, Sucursal Cusco. Departamento de Estudios Económicos.



ANEXO 14

MADRE DE DIOS: CARTERA PESADA 1/
(En porcentajes)

ENTIDADES FINANCIERAS	2013							2014						ENTIDADES FINANCIERAS
	JUN	JUL	AGO	SET	OCT	NOV	DIC	ENE	FEB	MAR	ABR	MAY	JUN	
I. AGROBANCO	-	-	-	-	-	-	-	-	-	-	-	-	-	I. AGROBANCO
II. BANCO DE LA NACIÓN	2,2	2,1	2,0	2,1	1,9	2,0	1,8	1,8	1,7	1,6	1,5	1,5	1,4	II. BANCO DE LA NACIÓN
III. BANCA MÚLTIPLE	7,8	7,4	7,1	6,9	6,9	6,6	5,5	5,8	6,4	6,5	7,4	7,9	7,7	III. BANCA MÚLTIPLE
IV. INSTITUCIONES NO BANCARIAS	8,2	9,1	9,2	8,8	8,5	8,0	7,1	8,1	8,3	8,7	10,4	10,8	10,2	IV. INSTITUCIONES NO BANCARIAS
Cajas Municipales	8,9	9,5	9,5	9,1	8,8	8,2	7,3	8,4	8,5	9,0	10,9	11,3	10,6	Cajas Municipales
Cajas Rurales de Ahorro y Crédito	-	-	-	-	-	-	-	-	-	-	-	-	-	Cajas Rurales de Ahorro y Crédito
Edpymes	-	-	-	-	-	-	-	-	-	-	-	-	-	Edpymes
Financieras	1,9	5,8	6,2	5,9	5,6	5,5	5,2	5,7	6,1	5,9	6,1	7,0	6,9	Financieras
TOTAL	8,0	8,5	8,4	8,1	7,8	7,4	6,5	7,3	7,5	7,9	9,3	9,7	9,2	TOTAL

1/ Cifras Preliminares.

FUENTE: Superintendencia de Banca, Seguros y AFP (SBS).

ELABORACION: BCRP, Sucursal Cusco. Departamento de Estudios Económicos.