

BANCO CENTRAL DE RESERVA DEL PERÚ
SUCURSAL CUSCO



MADRE DE DIOS: Síntesis de Actividad Económica
Junio 2014¹

Departamento de Estudios Económicos

El Banco Central de Reserva del Perú (BCRP) ha considerado presentar un conjunto de indicadores sectoriales de actividad económica con la finalidad de poder realizar el seguimiento del desempeño de la economía departamental. Para el sector real, se ha utilizado el Valor Bruto de Producción a precios del año 2007 para los sectores disponibles. Cabe señalar que a partir de enero 2014, el Instituto Nacional de Estadística (INEI) ha realizado el cambio de año base (de 1994 a 2007) para la construcción del Producto Bruto Interno (PBI) nacional, estando en elaboración la desagregación departamental. En la medida que se publique referida información, el BCRP volvería a elaborar para cada departamento un indicador agregado de actividad económica.

¹ En el presente informe participaron José Huamán, Víctor Chique y Dante Madrid.



ÍNDICE

	<i>Página</i>
RESUMEN EJECUTIVO	3
I. ACTIVIDAD PRODUCTIVA	5
1. Actividad Primaria	5
1.1 Sector agropecuario	5
1.2 Sector pesca	6
1.3 Sector minería	7
2. Otros indicadores sectoriales	8
2.1 Arribos a los establecimientos de hospedaje	8
II. ASPECTOS LABORALES	8
1. Empleo	8
III. SECTOR EXTERNO	10
1. Exportaciones	10
2. Importaciones	11
IV. CRÉDITO Y DEPÓSITOS	12
1. Crédito al sector privado	12
2. Depósitos del sector privado	13
V. EJECUCIÓN PRESUPUESTAL	15
1. Gasto Corriente no Financiero	15
2. Gasto de Capital	15
VI. ENCUESTA DE PERCEPCIÓN REGIONAL	17
VII. ANEXOS	21



RESUMEN EJECUTIVO

Principales hechos de importancia

- En junio, la **actividad minera** y el **sector agropecuario** disminuyeron 87,2 y 3,4 por ciento, respectivamente, frente a similar periodo del año 2013. El **sector pesca**, por el contrario, se expandió 0,9 por ciento.
- Con relación a **otros indicadores de actividad económica**, creció el empleo formal en la ciudad de Puerto Maldonado (7,4 por ciento), el crédito directo total (4,2 por ciento) y sus componentes: créditos de consumo (21,6 por ciento) e hipotecario (3,9 por ciento). En contraposición, se contrajo el gasto de capital (-36,6 por ciento) y el número de arribos a los establecimientos de hospedaje (-6,2 por ciento).

Actividad Primaria

- El **sector agropecuario** decreció 3,4 por ciento interanual en junio, debido a la menor producción de cacao (-30,0 por ciento), café (-25,0 por ciento). Entre enero y junio de 2014, la producción agropecuaria acumuló una disminución de 6,7 por ciento.
- El **sector pesca** se expandió 0,9 por ciento, debido a la mayor extracción de boquichico (359,8 por ciento) y zúngaro (96,3 por ciento). Hasta el mes de junio de 2014, el sector acumuló una disminución de 9,5 por ciento.
- La **actividad minera** declinó 87,2 por ciento interanual. En términos acumulados, durante enero - junio de 2014, el sector disminuyó 40,7 por ciento debido a la menor extracción informal de oro.

Otros Indicadores de Actividad Económica

- Los **arribos a los establecimientos de hospedaje**, en junio de 2014, disminuyeron 6,2 por ciento interanual, por la menor afluencia de turistas nacionales (-13,0 por ciento), a diferencia del arribo de turistas extranjeros, que aumentó en 16,0 por ciento. El número acumulado de arribos al mes de junio de 2014, fue de 146 405 personas, resultando menor en 3,2 por ciento interanual.
- El **crédito directo total** en la región (S/. 499 millones) superó en 4,2 por ciento, en términos nominales, al saldo de junio del año 2013. Asimismo, el crédito de consumo e hipotecario registraron crecimientos de 21,6 y 3,9 por ciento, respectivamente.
- El **empleo formal** en las empresas de más de 10 trabajadores, en la ciudad de Puerto Maldonado, se incrementó 7,4 por ciento en junio, principalmente por la mayor demanda laboral de los sectores industria manufacturera (24,2 por ciento); transporte, almacenes y comunicaciones (13,7 por ciento); servicios (9,3 por ciento) y comercio (7,4 por ciento).
- El **gasto de capital** (S/. 13 millones) se contrajo 36,6 por ciento interanual, en términos reales, por la menor inversión del Gobierno Regional (-56,3 por ciento), en tanto que, en el Gobierno Nacional y los Gobiernos Locales aumentó 58,1 y 42,4 por ciento, respectivamente. Durante enero - junio de 2014, el gasto de capital declinó 9,3 por ciento interanual.

CUADRO N° 1
OTROS INDICADORES DE ACTIVIDAD ECONÓMICA
 (Variación % respecto a similar mes del año anterior)

	Ene.14	Feb.14	Mar.14	Abr.14	May.14	Jun.14
Arribos a los establecimientos de hospedaje	↑ 4,2	↓ -7,0	↓ -4,7	↓ -13,4	↑ 7,3	↓ -6,2
Empleo formal urbano 3/	↓ -8,3	↓ -8,4	↓ -16,0	↓ -11,7	↑ 1,3	↑ 7,4
Crédito total 2/	↑ 8,5	↑ 8,1	↑ 8,0	↑ 5,5	↑ 4,6	↑ 4,2
Crédito de consumo 2/	↑ 21,2	↑ 22,0	↑ 24,3	↑ 24,1	↑ 23,7	↑ 21,6
Crédito hipotecario 2/	↑ 2,6	↑ 1,0	↑ 0,8	↑ 4,7	↑ 4,0	↑ 3,9
Gasto de capital 1/	↑ 33,8	↑ 29,2	↓ -101,8	↑ 1,9	↑ 3,0	↓ -36,6

1/ En términos reales.

2/ En términos nominales.

3/ En empresas de 10 a más trabajadores situadas en la ciudad de Puerto Maldonado.

Fuentes: BCRP - Sucursal Cusco, MINCETUR, MTPE, SBS Y MEF.

I. ACTIVIDAD PRODUCTIVA

1. Actividad Primaria

1.1 Sector agropecuario

- En junio, la actividad agropecuaria decreció 3,4 por ciento, por la menor producción pecuaria (-6,6 por ciento) y agrícola (-0,4 por ciento). En lo que va del año, la producción agropecuaria acumuló una contracción de 6,7 por ciento.
- La menor producción agrícola en junio se registró en los cultivos con destino al mercado externo (-30,6 por ciento), en el que se contrajo la producción de cacao (-30,0 por ciento) y café (-25,0 por ciento). Por otro lado, los cultivos orientados al mercado interno aumentaron 0,2 por ciento, destacando el incremento de piña (90,7 por ciento) y papaya (10,8 por ciento).
- La producción pecuaria en junio se contrajo 6,6 por ciento, principalmente por la menor producción de leche (-20,3 por ciento) y carne de ave (-9,0 por ciento). En el acumulado de enero - junio, la producción disminuyó 0,6 por ciento, debido a la menor producción de leche (-12,3 por ciento) y huevos (-4,0 por ciento).

CUADRO N° 2
SECTOR AGROPECUARIO 1/
(Miles de toneladas)

Subsectores	Estructura Porcentual 2012 2/	Junio				Enero - Junio			
		2013	2014	Var.%	Contribución al crecimiento 3/	2013	2014	Var.%	Contribución al crecimiento 3/
AGRÍCOLA	68,3			-0,4	-0,2			-10,2	-6,4
Orientada al mercado externo 2/	11,1			-30,6	-0,3			-29,0	-4,7
Maíz amarillo	9,5	0,0	0,0	-100,0	-0,1	11,9	8,4	-29,6	-4,5
Palta	0,7	0,0	0,0	-	-	0,0	0,0	-	-
Cacao	0,3	0,0	0,0	-30,0	-0,2	0,1	0,1	-16,7	-0,1
Mango	0,3	0,0	0,0	-	-	0,0	0,0	-	-
Café	0,1	0,0	0,0	-25,0	-0,1	0,0	0,0	-16,7	0,0
Caña de azúcar	0,1	0,0	0,1	231,6	0,0	0,2	0,1	-58,9	0,0
Achiote	0,1	0,0	0,0	-100,0	0,0	0,0	0,0	0,0	0,0
Orientada al mercado interno 2/	57,2			0,2	0,1			-3,7	-1,8
Pasto brachiaria	32,5	60,2	58,4	-3,0	-0,9	340,9	321,0	-5,8	-1,4
Plátano	7,5	1,5	1,5	-2,6	-0,2	8,5	7,9	-7,5	-0,4
Arroz	6,0	0,0	0,0	-	-	5,8	5,6	-3,0	-0,1
Yuca	4,0	0,9	0,8	-15,8	-0,7	4,6	4,4	-3,8	-0,4
Piña	1,1	0,0	0,1	90,7	0,2	0,4	0,8	75,5	0,2
Papaya	1,0	0,7	0,8	10,8	0,3	2,7	4,1	51,3	0,8
Frijol	0,5	0,0	0,0	-	-	0,0	0,0	-	-
Copoazú	0,2	0,0	0,0	-	-	0,2	0,2	24,5	0,1
PECUARIO	31,7			-6,6	-3,2			-0,6	-0,2
Carne de ave 4/	15,4	0,5	0,5	-9,0	-2,5	2,7	2,7	1,5	0,3
Carne de vacuno 4/	8,7	0,1	0,1	1,4	0,1	0,8	0,8	3,5	0,2
Leche	4,9	0,4	0,3	-20,3	-1,1	2,5	2,2	-12,3	-0,5
Carne de porcino 4/	1,7	0,0	0,0	15,0	0,2	0,1	0,1	9,7	0,1
Huevos	0,7	5,0	18,0	2,8	0,2	15,1	93,1	-4,0	-0,3
Carne de ovino 4/	0,2	0,0	0,0	-20,0	-0,1	0,0	0,0	-4,0	0,0
SECTOR AGROPECUARIO	100,0			-3,4	-3,4			-6,7	-6,7

1/ Cifras preliminares.

2/ A precios de 2007.

3/ En base a la estructura de similar periodo de 2013.

4/ Peso neto.

Fuente: MINAGRI - Madre de Dios.

Elaboración: BCRP, Sucursal Cusco. Departamento de Estudios Económicos.



- En cuanto al avance de las siembras, correspondientes a la actual campaña agrícola, se han instalado un total de 11 757 mil hectáreas, 1,2 por ciento por debajo de similar periodo de la campaña anterior; habiéndose sembrado menos cacao (-57,1 por ciento), pasto brachiaria (-43,3 por ciento), maíz amarillo (-16,4 por ciento), entre otros.

CUADRO N° 3
SUPERFICIE SEMBRADA 1/
(Hectáreas)

	Campaña agrícola 2/		Variación	
	2012/2013	2013/2014	Absoluta	Porcentual
Arroz	3 219	3 336	117	3,6
Pasto brachiaria	608	345	- 263	-43,3
Cacao	315	135	- 180	-57,1
Camote	52	36	- 16	-30,8
Cocona	21	14	- 7	-33,3
Lima	5	1	- 4	-80,0
Limón ácido	9	0	- 9	-100,0
Maíz amarillo	5 518	4 611	- 907	-16,4
Mandarina	8	0	- 8	-100,0
Papaya	309	453	144	46,6
Pijuayo	6	2	- 4	-66,7
Piña	58	136	78	134,5
Plátano	449	736	287	63,9
Yuca	706	1 069	363	51,4
Zapallo	11	3	- 8	-72,7
Otros	609	880	271	44,5
Total	11 903	11 757	- 146	-1,2

1/ Cifras preliminares.

2/ De agosto a junio.

Fuente: MINAGRI - Madre de Dios.

Elaboración: BCRP, Sucursal Cusco. Departamento de Estudios Económicos.

1.2 Sector pesca

- En junio, el valor bruto de la producción pesquera se incrementó 0,9 por ciento, debido principalmente al incremento que mostró la producción de boquichico (359,8 por ciento) y zúngaro (96,3 por ciento).
- Al mes de junio de 2014, la contracción se acentuó, ya que el sector acumula una disminución de 9,5 por ciento, por la menor producción de paco (-8,8 por ciento).

CUADRO N° 4
SECTOR PESCA 1/
(En toneladas)

	Junio			Enero - Junio		
	2013	2014	Var. %	2013	2014	Var. %
Consumo Humano Directo	43	43	0,9	267	236	-9,5
Fresco 2/	43	43	0,9	267	236	-9,5
SECTOR PESCA			0,9			-9,5

1/ A precios de 2007. Cifras preliminares.

2/ Información proporcionada por la Dirección Regional de la Producción - Madre de Dios.

Fuente: Ministerio de la Producción.

Elaboración: BCRP, Sucursal Cusco. Departamento de Estudios Económicos.



1.3 Sector minería

- En junio, la actividad minera declinó 87,2 por ciento, respecto a similar periodo del año pasado. El resultado de la producción de oro obedeció principalmente a la reducción productiva de la empresa Madre de Dios.
- En términos acumulados, durante enero - junio de 2014, el valor bruto de la producción minera se contrajo en 40,7 por ciento, respecto al mismo periodo de 2013, debido a la menor producción informal de oro.

**CUADRO N° 5
SECTOR MINERÍA 1/**

(Variación % real respecto a similar periodo del año anterior)

Mineral	Estructura Porcentual 2012 2/	Junio				Enero - Junio			
		2013	2014	Var.%	Contribución 3/	2013	2014	Var.%	Contribución 3/
Oro (Onzas Troy)	100,0	57 337	7 367	-87,2	-87,2	217 044	128 702	-40,7	-40,7
SECTOR MINERÍA	100,0			-87,2	-87,2			-40,7	-40,7

1/ Cifras preliminares.

2/ A precios de 2007.

3/ En base a la estructura de similar periodo de 2013.

Fuente: Ministerio de Energía y Minas.

Elaboración: BCRP, Sucursal Cusco. Departamento de Estudios Económicos.

**GRÁFICO N° 1
EVOLUCIÓN DE LA PRODUCCIÓN MINERA**
(Variación % real respecto a similar mes del año anterior)

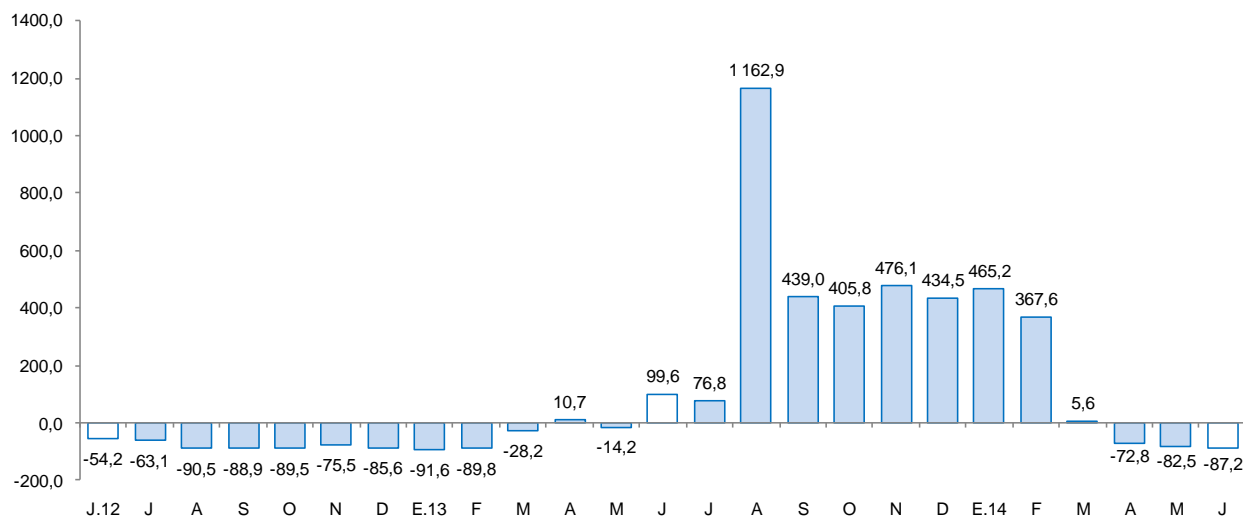

Fuente: MINEM.

Elaboración: BCRP, Sucursal Cusco. Departamento de Estudios Económicos.

- El precio promedio del oro en junio de 2014, fue US\$/oz.tr. 1 279,1, menor en 0,7 por ciento respecto del mes anterior (US\$/oz.tr. 1 287,5).



2. Otros indicadores sectoriales

2.1 Arribos a los establecimientos de hospedaje

- El número de arribos a los establecimientos de hospedaje del departamento de Madre de Dios en junio totalizó 24 142 personas, registrando una reducción de 6,2 por ciento con relación a junio de 2013. El resultado de la región obedeció a la disminución de arribos de turistas nacionales (-13,0 por ciento), a diferencia del arribo de turistas extranjeros que aumentó en 16,0 por ciento.
- Asimismo, el número acumulado de arribos durante enero - junio de 2014, fue de 146 405 personas, resultando menor en 3,2 por ciento, con respecto a similar periodo del año anterior, debido a la disminución de los arribos nacionales (-11,9 por ciento).

GRÁFICO N° 2
EVOLUCIÓN DE ARRIBOS A ESTABLECIMIENTOS DE HOSPEDAJE
(Variación %)

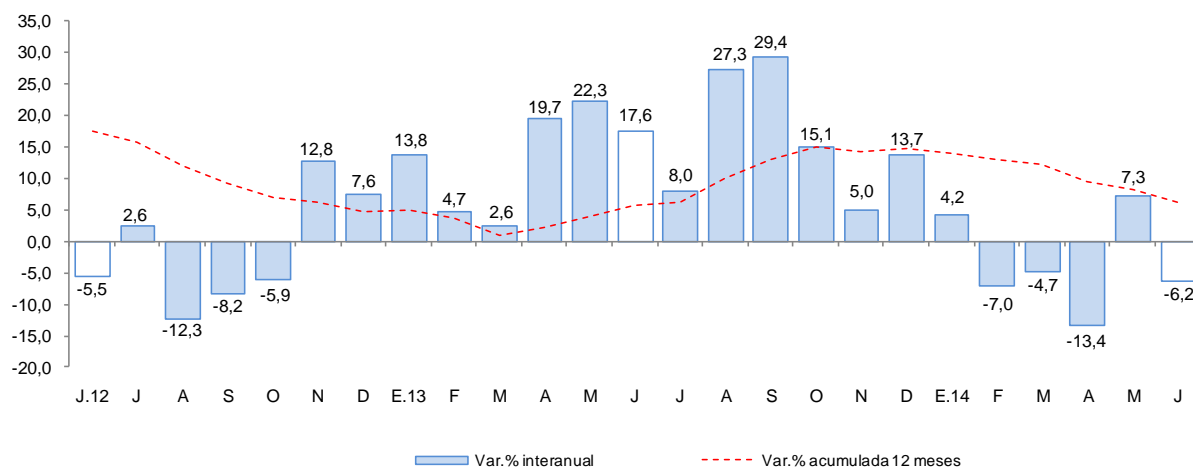

Fuente: Encuesta Mensual a Establecimientos de Hospedaje Temporal - MINCETUR.

II. ASPECTOS LABORALES

1. Empleo

- El empleo en la ciudad de Puerto Maldonado, en empresas privadas formales de 10 a más trabajadores, se incrementó 7,4 por ciento interanual. En el mes de junio de 2014, el incremento del empleo se debió principalmente a la mayor demanda laboral de los sectores: industria manufacturera (24,2 por ciento); transporte, almacenes y comunicaciones (13,7 por ciento); servicios (9,3 por ciento) y comercio (7,4 por ciento). En tanto que, en el sector extractivo se contrajo el empleo en 23,8 por ciento. Durante enero - junio de 2014, el empleo formal declinó 6,1 por ciento.

CUADRO N° 6
CIUDAD DE PUERTO MALDONADO: ÍNDICE MENSUAL DE EMPLEO EN EMPRESAS PRIVADAS FORMALES
DE 10 Y MÁS TRABAJADORES POR RAMA DE ACTIVIDAD ECONÓMICA 1/
 (Diciembre 2010=100)

	Junio			Enero - Junio		
	2013	2014	Var.%	2013	2014	Var.%
Extractiva 2/	97,0	73,9	-23,8	97,0	76,7	-21,0
Industria manufacturera	25,3	31,5	24,2	52,1	29,7	-43,1
Comercio	96,6	103,7	7,4	98,2	102,4	4,4
Transporte, almacenes y comunicaciones	68,5	77,9	13,7	64,4	71,2	10,5
Servicios 3/	98,0	107,1	9,3	96,6	95,1	-1,6
Total	75,1	80,6	7,4	78,7	73,9	-6,1

Nota: La información corresponde al primer día de cada mes.

1/ Cifras preliminares.

2/ Conformada por las subramas agricultura, pesca y minería.

3/ Conformada por las subramas servicios prestados a empresas, restaurantes y hoteles, establecimientos financieros, enseñanza, servicios sociales y comunales; y electricidad, gas y agua.

Fuente: MTPE - Encuesta Nacional de Variación del Empleo (ENVME).

Elaboración: BCRP, Sucursal Cusco. Departamento de Estudios Económicos.

GRÁFICO N° 3
CIUDAD DE PUERTO MALDONADO: EMPLEO FORMAL URBANO EN EMPRESAS DE 10 A MÁS
TRABAJADORES

(Variación % respecto a similar mes del año anterior)

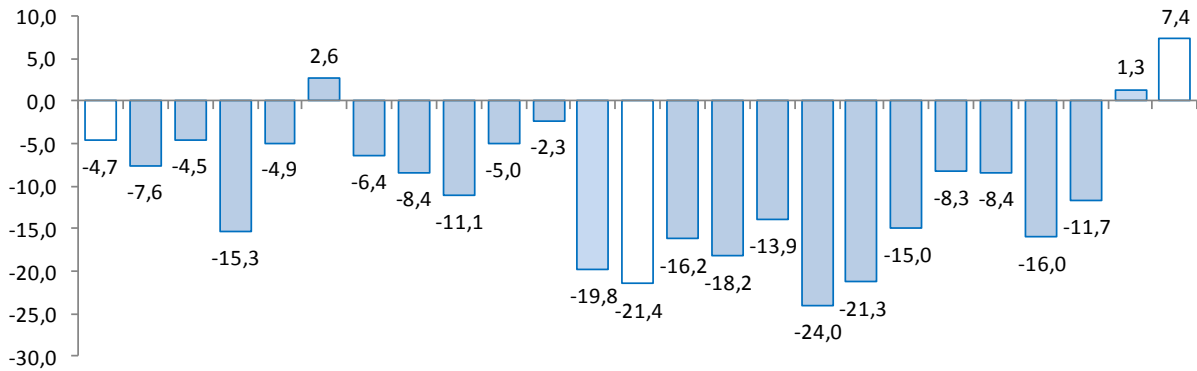

Fuente: Ministerio de Trabajo y Promoción del Empleo.



III. SECTOR EXTERNO

1. Exportaciones

- Las exportaciones de Madre de Dios, totalizaron en junio US\$ 4,2 millones, 55,1 por ciento menos, respecto a igual mes de 2013. Las exportaciones tradicionales disminuyeron 59,6 por ciento, y las no tradicionales 46,5 por ciento.
- En las exportaciones tradicionales (US\$ 2,5 millones), la caída se debe a la menor venta de productos mineros (-59,6 por ciento), principalmente de oro.
- En las exportaciones no tradicionales (US\$ 1,7 millones), el declive interanual se explicó por el menor valor exportado de tableros ensamblados (-100,0 por ciento), y tablillas y frisos (-92,8 por ciento).
- Las exportaciones acumuladas durante enero - junio de 2014, representaron US\$ 18,1 millones, disminuyendo en 68,5 por ciento, en comparación a similar periodo de 2013. Las exportaciones tradicionales y no tradicionales acumularon caídas de 76,6 y 32,9 por ciento, respectivamente.
- En junio, el destino de las exportaciones se concentró en dos países: Estados Unidos (US\$ 2,1 millones) que adquiere el 49,2 por ciento y Emiratos Árabes Unidos (US\$ 1,6 millones) con el 34,8 por ciento.

CUADRO Nº 7
EXPORTACIONES POR GRUPO DE PRODUCTOS 1/
(Valor FOB en miles de US\$)

GRUPO	Estructura %	Junio			Enero - Junio		
		2013	2013	2014	Var. %	2013	2014
PRODUCTOS TRADICIONALES	65,5	6 099	2 461	-59,6	46 756	10 920	-76,6
Agrícolas	0,0	0	0	-	14	0	-100,0
Mineros	65,5	6 099	2 461	-59,6	46 742	10 920	-76,6
PRODUCTOS NO TRADICIONALES	34,5	3 209	1 717	-46,5	10 640	7 144	-32,9
Agropecuarios	18,4	1 712	1 299	-24,1	5 767	4 373	-24,2
Textiles	0,0	0	96	-	0	96	-
Maderas y papeles	16,0	1 490	307	-79,4	4 848	2 580	-46,8
Químicos	0,0	0	0	-	0	6	-
Metal - mecánico	0,1	7	0	-100,0	7	4	-42,9
Minería no metálica	0,0	0	0	-	18	0	-100,0
Sidero - metalúrgico y joyería	0,0	0	0	-	0	70	-
Otros	0,0	0	15	-	0	15	-
TOTAL EXPORTACIONES	100,0	9 308	4 178	-55,1	57 396	18 064	-68,5

1/ Cifras preliminares.

Fuente: SUNAT.

Elaboración: BCRP, Sucursal Cusco. Departamento de Estudios Económicos.



2. Importaciones

- Las importaciones de Madre de Dios, totalizaron en junio US\$ 516,0 miles, 27,4 por ciento más, respecto a igual mes de 2013. Las importaciones de bienes de consumo e insumos se expandieron 49,8 y 21,6 por ciento, respectivamente, mientras que las de bienes de capital se redujo 1,3 por ciento.
- En las importaciones de bienes de consumo (US\$ 316,0 miles), el incremento se debe al mayor consumo de productos no duraderos (49,8 por ciento), principalmente de productos alimenticios primarios (54,4 por ciento).
- En las importaciones de bienes de capital (US\$ 155,0 miles), la contracción interanual se explicó por el menor valor importado de materiales de construcción elaborados (-100,0 por ciento).
- Las importaciones acumuladas durante enero - junio de 2014, representaron US\$ 4,4 millones, disminuyendo en 12,9 por ciento, en comparación a similar periodo de 2013. Las importaciones de insumos y bienes de consumo se expandieron 86,3 y 3,1 por ciento, respectivamente. Por otro lado las importaciones de bienes de capital se redujeron 68,4 por ciento.
- En junio, las importaciones según país de origen provinieron de Brasil (US\$ 341,6 miles) que representa el 66,2 por ciento y Bolivia (US\$ 174,7 miles) con el 33,8 por ciento del total importado.

CUADRO Nº 8
MADRE DE DIOS: IMPORTACIONES SEGÚN USO O DESTINO ECONÓMICO 1/
 (Valores FOB en Miles de US\$)

GRUPO	Estructura %	Junio			Enero - Junio		
	2013	2013	2014	Var. %	2013	2014	Var. %
BIENES DE CONSUMO	52,1	211	316	49,8	2 923	3 013	3,1
No Duradero	52,1	211	316	49,8	2 881	3 010	4,5
Duradero	0,0	0	0	-	42	3	-92,9
INSUMOS	9,1	37	45	21,6	468	872	86,3
Combustible, Lubricantes y Conexos	0,0	0	0	-	0	0	-
Materias Primas y Prod. Interm. para la Agricultura	0,0	0	0	-	0	0	-
Materias Primas y Prod. Interm. para la Industria	9,1	37	45	21,6	468	872	86,3
BIENES DE CAPITAL	38,8	157	155	-1,3	1 675	530	-68,4
Materiales de construcción	38,8	157	0	-100,0	1 434	336	-76,6
Bienes de Capital para la Agricultura	0,0	0	0	-	70	0	-100,0
Bienes de Capital para la Industria	0,0	0	155	-	166	194	16,9
Equipo de transporte	0,0	0	0	-	5	0	-100,0
TOTAL IMPORTACIONES	100,0	405	516	27,4	5 066	4 415	-12,9

1/ Cifras preliminares.

Fuente: SUNAT.

Elaboración: BCRP, Sucursal Cusco. Departamento de Estudios Económicos.

IV. CRÉDITO Y DEPÓSITOS

1. Crédito al sector privado

- A junio 2014, el crédito en el departamento de Madre de Dios aumentó en 4,2 por ciento, respecto a junio de 2013, explicado por el crecimiento de la demanda crediticia de las personas (20,0 por ciento), y atenuado por la disminución del financiamiento a las empresas (-1,0 por ciento).
- En las instituciones no bancarias, que canaliza el 66,6 por ciento, se reporta una caída de 0,9 por ciento, mientras que en la banca múltiple, el crédito total creció 12,2 por ciento interanual. Al término de junio de 2014, el crédito acumula un saldo de S/. 499 millones, de los cuales, el 97,4 por ciento se encuentra colocado en moneda nacional.
- La dolarización de los créditos disminuyó de 3,3 por ciento en junio de 2013 a 2,6 por ciento en junio de 2014, debido fundamentalmente al incremento de las colocaciones en moneda nacional.

CUADRO N° 9
CRÉDITO DIRECTO AL SECTOR PRIVADO
(Saldos en millones de nuevos soles)

	Estructura % Junio 2014	Junio		Var.% nominal
		2013	2014	
Banco de la Nación 1/	4,1	13	21	56,4
Banca múltiple	29,2	130	146	12,2
Instituciones no bancarias	66,6	336	333	-0,9
Cajas municipales	59,4	305	297	-2,7
Cajas rurales	0,0	0	0	-
Financieras	7,2	31	36	16,8
TOTAL	100,0	479	499	4,2
Corporativo, gran y mediana empresa	11,4	47	57	22,3
Pequeña empresa	41,7	209	208	-0,2
Microempresa	18,1	104	90	-13,1
Consumo	26,5	109	132	21,6
Hipotecario	2,3	11	11	3,9
En moneda nacional	97,4	463	486	4,9
En moneda extranjera	2,6	16	13	-16,6

1/ No considera los créditos a las demás empresas del sistema financiero.

Fuente: Superintendencia de Banca, Seguros y AFP.

Elaboración: BCRP, Sucursal Cusco. Departamento de Estudios Económicos.

GRÁFICO Nº 4
EVOLUCIÓN DEL CRÉDITO DIRECTO AL SECTOR PRIVADO
 (Variación % nominal respecto a similar mes del año anterior)

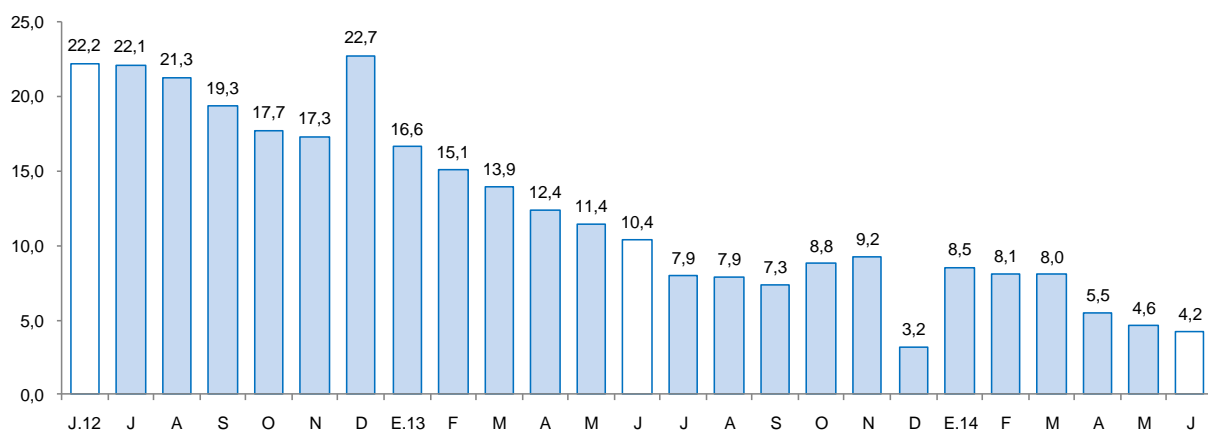

Fuente: Superintendencia de Banca, Seguros y AFP.

- La morosidad en mayo de 2014 fue de 9,7 por ciento, 1,6 puntos porcentuales más, respecto al mismo mes de 2013. La morosidad en las instituciones no bancarias (10,8 por ciento), se incrementó en 2,4 puntos porcentuales en el mismo periodo; mientras que en la banca múltiple (7,9 por ciento) aumentó 0,2 de punto porcentual.

GRÁFICO Nº 5
TASA DE MOROSIDAD 1/ 2/
 (Porcentaje)

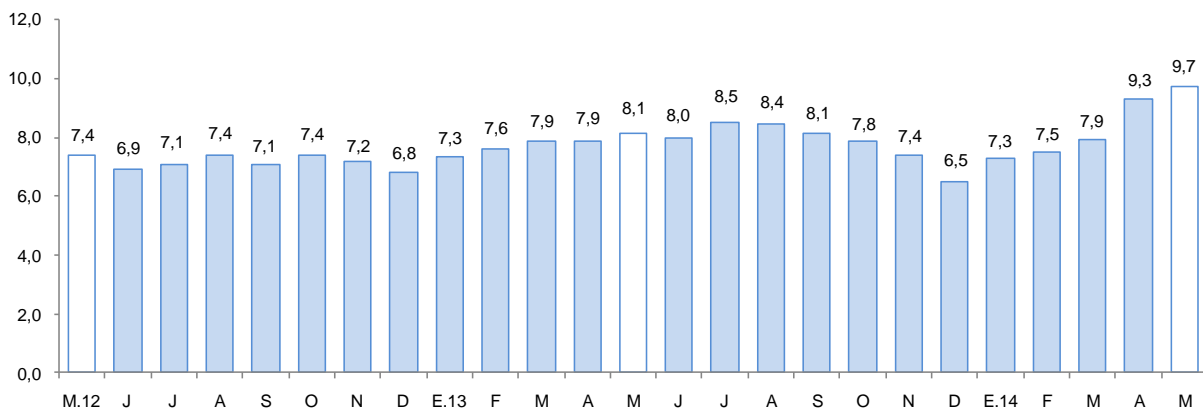

1/ Preliminar.

2/ Morosidad = (créditos vencidos + créditos en cobranza judicial) / colocaciones brutas.

Fuente: Superintendencia de Banca, Seguros y AFP.

2. Depósitos del sector privado

- Los depósitos en el departamento de Madre de Dios (S/. 219 millones) disminuyeron en 5,3 por ciento, debido al retraimiento y mayor control de la extracción informal de oro, que articula las principales actividades económicas de la región. Según modalidad, se registró menor captación de depósitos a la vista (-15,6 por ciento) y de ahorro (-2,3 por ciento), en tanto que, en los depósitos a plazo se incrementó en 3,7 por ciento.



- Por tipo de instituciones, los depósitos se contrajeron en el Banco de la Nación (-10,6 por ciento) y en las instituciones no bancarias (-10,1 por ciento), esto último debido a la disminución interanual en los depósitos de empresas financieras (-37,8 por ciento) y cajas municipales (-9,6 por ciento); mientras que, en la banca múltiple se registró una expansión de 1,6 por ciento.
- La dolarización de los depósitos, se redujo de 11,6 por ciento en junio de 2013 a 10,9 por ciento en el mismo mes del año en curso.

CUADRO Nº 10
DEPÓSITOS DEL SECTOR PRIVADO
(Saldos en millones de nuevos soles)

	Estructura %		Junio		Var.% nominal
	Junio 2014	2013	2014		
Banco de la Nación	19,9	49	44		-10,6
Banca múltiple	45,4	98	99		1,6
Instituciones no bancarias	34,7	85	76		-10,1
Cajas municipales	34,3	83	75		-9,6
Cajas rurales	0,0	0	0		-
Financieras	0,4	1	1		-37,8
TOTAL	100,0	231	219		-5,3
Vista	28,0	73	61		-15,6
Ahorro	49,2	110	108		-2,3
Aplazos	22,8	48	50		3,7
En moneda nacional	89,1	205	195		-4,6
En moneda extranjera	10,9	27	24		-10,6

Fuente: Superintendencia de Banca, Seguros y AFP.

Elaboración: BCRP, Sucursal Cusco. Departamento de Estudios Económicos.

GRÁFICO Nº 6
EVOLUCIÓN DE LOS DEPÓSITOS DEL SECTOR PRIVADO
(Variación % nominal respecto a similar mes del año anterior)

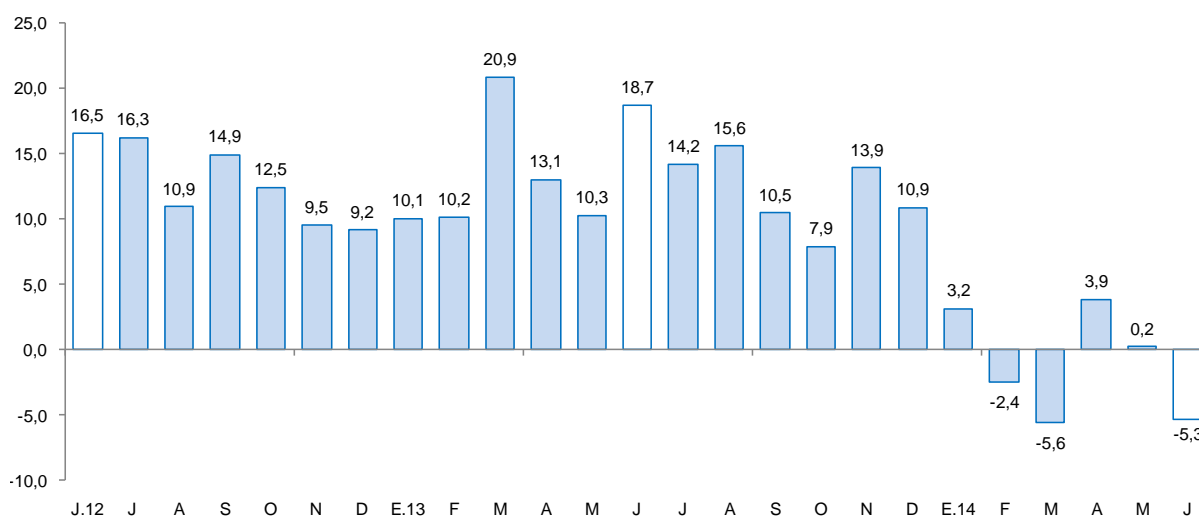

Fuente: Superintendencia de Banca, Seguros y AFP.

V. EJECUCIÓN PRESUPUESTAL

1. Gasto Corriente no Financiero

- El gasto corriente no financiero, creció 23,1 por ciento interanual, respecto a junio de 2013, debido al mayor gasto del Gobierno Nacional (69,5 por ciento) y de los Gobiernos Locales (38,7 por ciento). El Gobierno Regional, por el contrario, contrajo su gasto en 2,4 por ciento. En el primer grupo de instituciones, la expansión se generó en transferencias (332,5 por ciento) y en remuneraciones (60,3 por ciento). En tanto, el resultado de los Gobiernos Locales se explicó por el incremento del gasto en remuneraciones (72,3 por ciento) y el gasto en bienes y servicios (28,5 por ciento). Por otro lado, en el Gobierno Regional se contrajo el gasto en remuneraciones 10,4 por ciento.
- Durante enero - junio de 2014, el gasto corriente no financiero acumuló un total de S/. 155 millones, incrementándose en 21,0 por ciento en términos reales, con respecto a igual periodo del año previo, por el aumento en el gasto del Gobierno Nacional 51,2 por ciento.

CUADRO Nº 11
GASTO CORRIENTE NO FINANCIERO 1/2/
(Millones de nuevos soles)

	Junio			Enero - Junio		
	2013	2014	Var.%real	2013	2014	Var.%real
Gobierno Nacional	5	10	69,5	47	74	51,2
Gobierno Regional	11	11	-2,4	61	65	2,3
Gobiernos Locales	2	3	38,7	15	16	3,1
Total	19	24	23,1	124	155	21,0

1/ Información actualizada al 31 de julio de 2014.

2/ Comprende el gasto en remuneraciones, bienes y servicios y transferencias, en términos brutos.

Fuente: Ministerio de Economía y Finanzas.

Elaboración: BCRP, Sucursal Cusco. Departamento de Estudios Económicos.

2. Gasto de Capital

- El gasto de capital en Madre de Dios, correspondiente a los tres niveles de gobierno, totalizó en junio S/. 13 millones, 36,6 por ciento menos, respecto a similar mes del pasado año. El gasto de capital declinó en el Gobierno Regional 56,3 por ciento, en tanto que, en el Gobierno Nacional y los Gobiernos Locales aumentó 58,1 y 42,4 por ciento, respectivamente.
- Durante enero - junio de 2014, el gasto de capital acumuló un total de S/. 145 millones, 9,3 por ciento menos, respecto a similar periodo del año anterior, básicamente por la contracción en el Gobierno Regional y los Gobiernos Locales que presentaron disminuciones de 45,2 y 9,3 por ciento, en términos reales, respectivamente. Por otro lado, el gasto de capital en el Gobierno Nacional se incrementó en 14,2 por ciento.
- En cuanto al avance del gasto de capital, los tres niveles de gobierno han ejecutado en conjunto el 3,4 por ciento de la inversión programada en el Presupuesto Institucional Modificado (PIM). Los Gobiernos Locales ejecutaron el 6,2 por ciento, seguido del Gobierno Regional (5,0 por ciento) y el Gobierno Nacional (1,7 por ciento).

CUADRO Nº 12
GASTO DE CAPITAL 1/2/
(Millones de nuevos soles)

	Junio			Enero - Junio		
	2013	2014	Var %real	2013	2014	Var %real
Gobierno Nacional	2	3	58,1	87	103	14,2
Gobierno Regional	16	7	-56,3	57	32	-45,2
Gobiernos Locales	2	2	42,4	10	9	-9,3
Gasto de capital	20	13	-36,6	154	145	-9,3

1/ Información actualizada al 31 de julio de 2014.

2/ Comprende el gasto en formación bruta de capital y otros gastos de capital, en términos brutos.

Fuente: Ministerio de Economía y Finanzas.

Elaboración: BCRP Sucursal Cusco. Departamento de Estudios Económicos.

GRÁFICO Nº 7
EVOLUCIÓN DEL GASTO DE CAPITAL
(Variación % real)

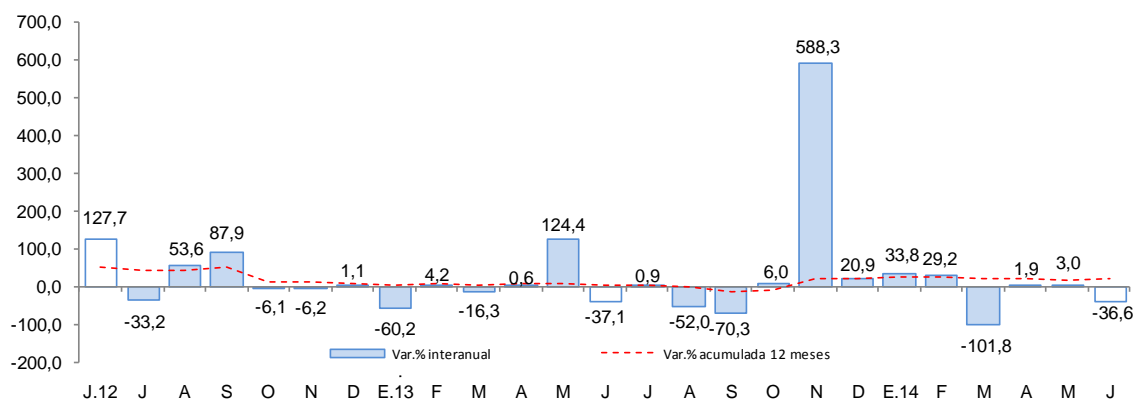

Fuente: Ministerio de Economía y Finanzas.

- Entre los principales proyectos que el Gobierno Nacional financió en junio, destacan los denominados “Defensa y Seguridad Nacional”, con un desembolso de S/. 1,2 millones y “Concesiones Viales” con S/. 1,1 millones.
- El Gobierno Regional ha invertido un monto de S/. 813,0 miles en el proyecto “Construcción del Puente Pacahuara, Distrito de Iberia, Provincia de Tahuamanu” y S/. 497,5 miles en “Estudios de Pre - Inversión”.
- Por su parte, en el ámbito de los Gobiernos Locales, resaltan los denominados “Mejoramiento de Capacidades para el Ordenamiento Territorial y el Planeamiento Urbano de la Ciudad de Puerto Maldonado, Provincia de Tambopata” (S/. 274,8 miles) y la “Ampliación y Mejoramiento de los Sistemas de Agua Potable y Disposición de Excretas en la Comunidad Nativa de Infierno, Provincia de Tambopata” (S/. 249,1 miles).

VI. ENCUESTA DE PERCEPCIÓN REGIONAL

- En lo referente a las expectativas empresariales, medido por el Índice de Confianza Empresarial Regional (ICER), en el mes de junio de 2014, se ubicó en 42 puntos, siendo mayor en 2 puntos, respecto al mes anterior, e inferior en 31 puntos en la comparación anual, frente a junio de 2013. Cabe mencionar que el ICER, se encuentra en el tramo pesimista (inferior a la barrera neutral de 50 puntos).

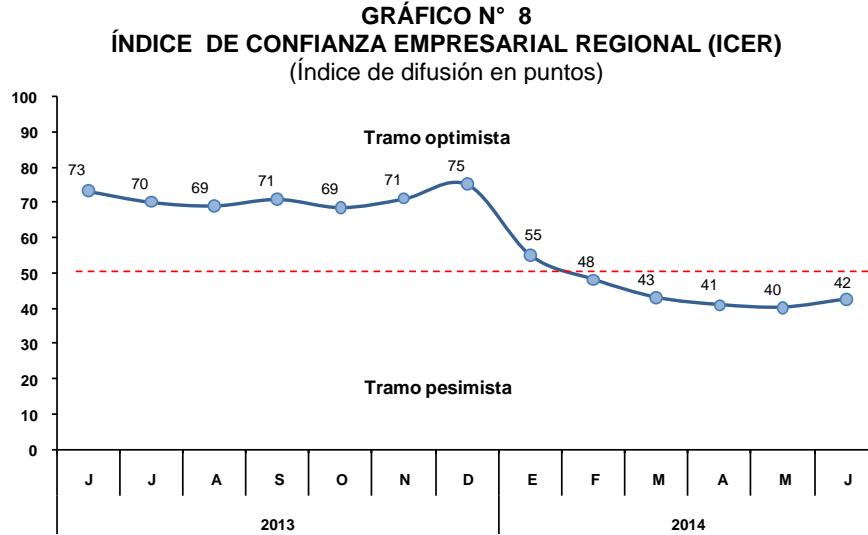

- El índice de la situación actual del negocio, registró 31 puntos en el mes de junio de 2014, predominando las empresas que presentan una situación del negocio mala, especialmente en los sectores industria y comercio.

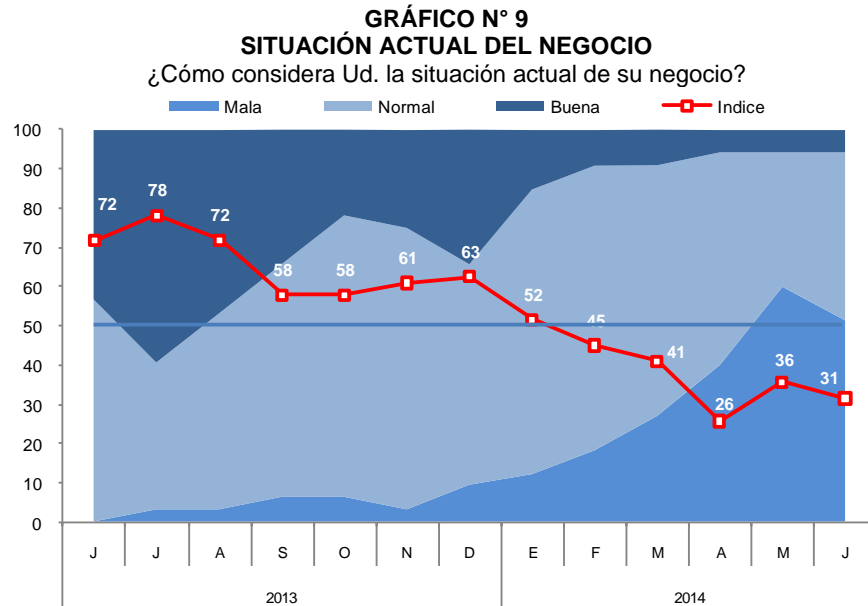

- En lo que respecta a las ventas, el índice se ubicó en 33 puntos, zona donde las ventas disminuyeron. El menor desempeño en las ventas se observó en las empresas de los sectores: industria y comercio.

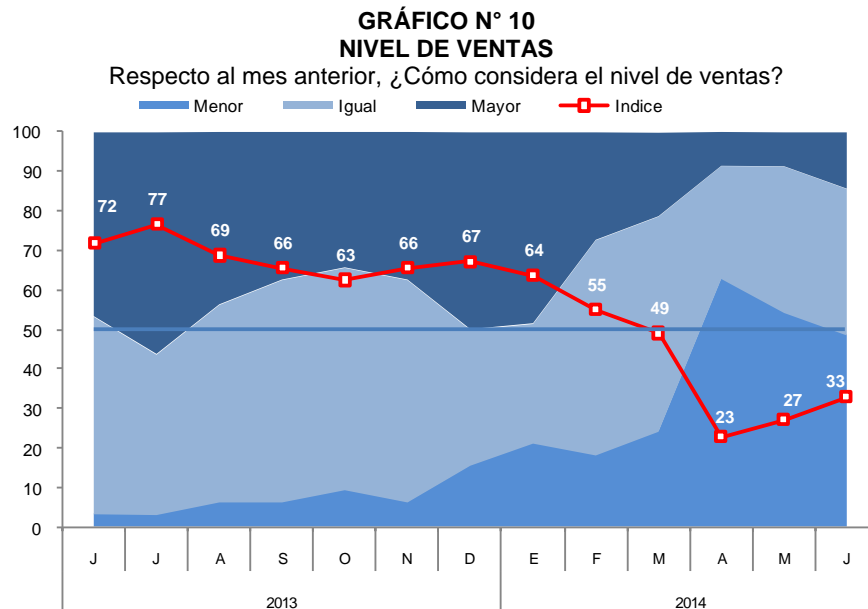

- El índice de acceso al crédito se ubicó en el tramo intermedio, alcanzando los 47 puntos. Los sectores industria y comercio reportan tener problemas con el acceso al crédito.

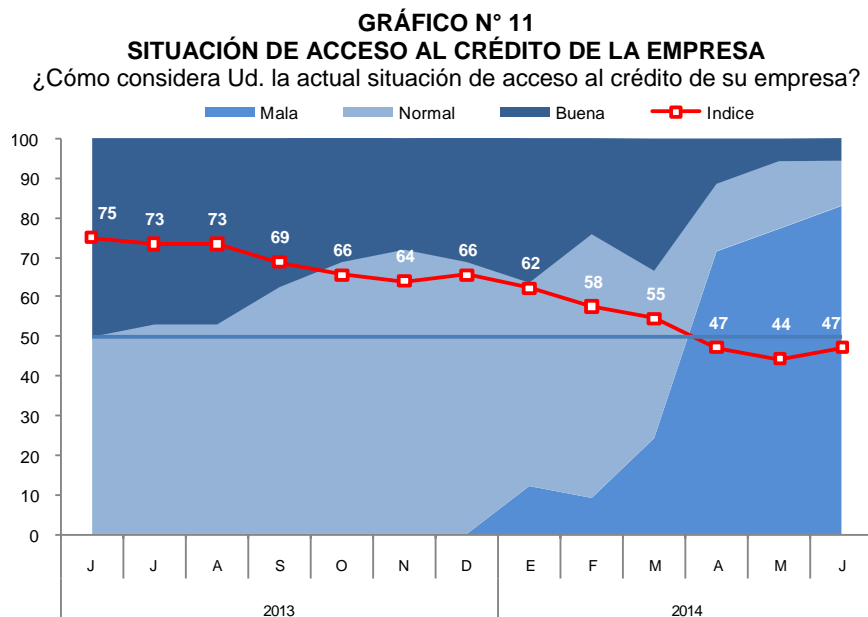

- El índice de situación financiera de la empresa registró un nivel de 40 puntos, donde las empresas de los sectores industria y comercio, calificaron su situación financiera como mala.

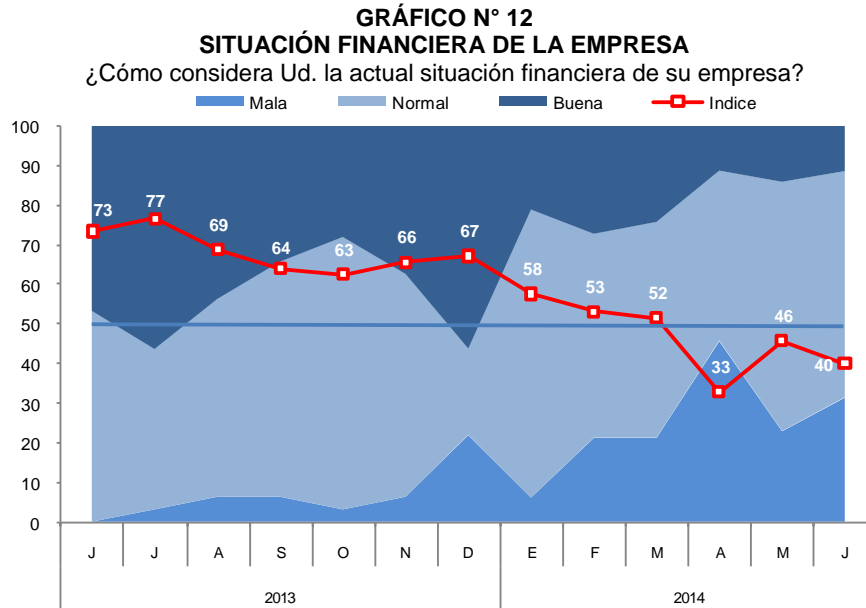

- Para los próximos tres meses, el índice de expectativas de la demanda de las empresas registró 36 puntos, ubicándose en el tramo pesimista. Las empresas de los sectores industria, comercio y servicios esperan tener menor demanda en los próximos tres meses.

GRÁFICO N° 13
EXPECTATIVA DE DEMANDA DE SUS PRODUCTOS A 3 MESES
Indique su previsión para los próximos tres meses respecto a la demanda de los productos de su empresa.

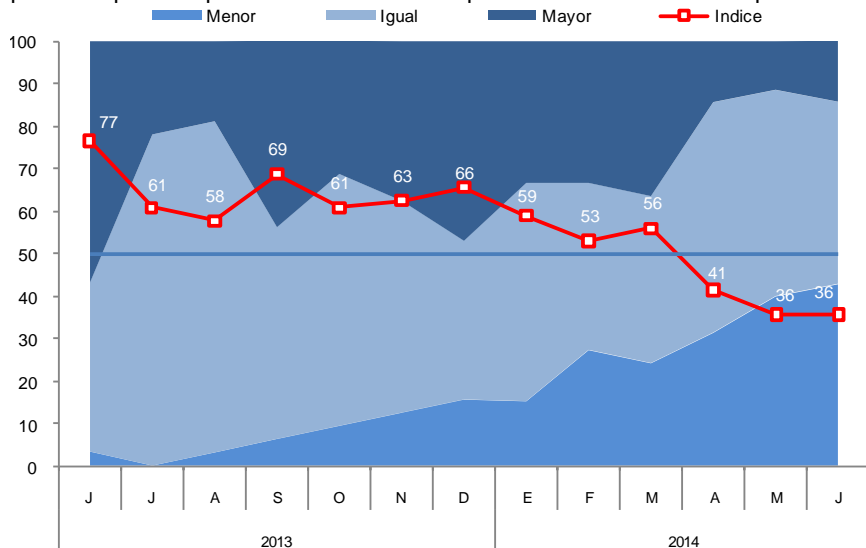

- Con relación a las expectativas de contratación de personal en los próximos tres meses, el índice se ubicó en 49 puntos. Las empresas que esperan disminuir la contratación de personal están comprendidas en los sectores industria y comercio.

GRÁFICO N° 14
EXPECTATIVA DE CONTRATACIÓN DE PERSONAL A 3 MESES

Indique su previsión para los próximos tres meses respecto al número de personal empleado en su empresa.

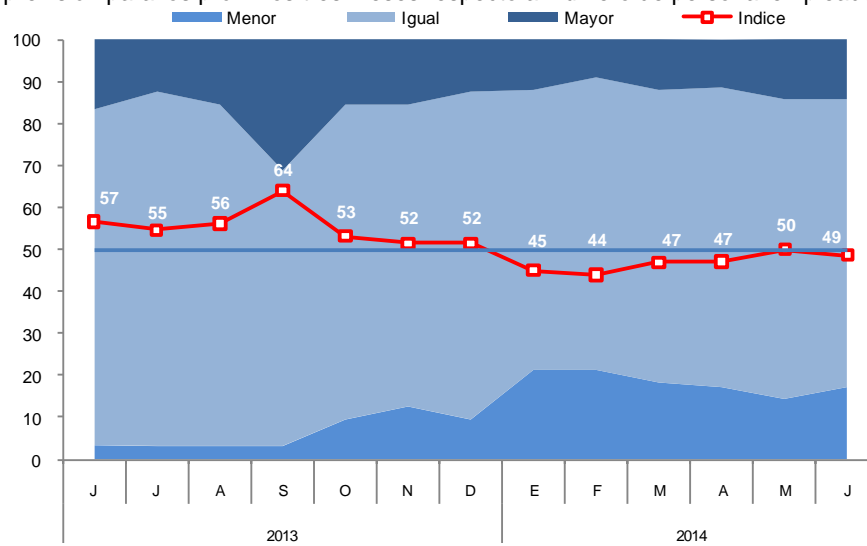

VII. ANEXOS



ANEXO 1

MADRE DE DIOS: PRODUCCIÓN AGROPECUARIA 1/
(T.m.)

PRODUCTOS	2013							2014						PRODUCTOS
	JUN	JUL	AGO	SET	OCT	NOV	DIC	ENE	FEB	MAR	ABR	MAY	JUN	
AGRÍCOLA														AGRÍCOLA
Achiote	0	0	1	1	2	1	0	0	0	0	1	1	0	Achiote
Arroz	0	0	0	36	0	0	0	833	1 323	2 989	451	0	0	Arroz
Cacao	10	4	3	4	7	5	5	4	9	11	11	13	7	Cacao
Café	4	2	1	0	0	0	0	0	0	0	3	4	3	Café
Caña de azúcar	19	27	17	17	32	62	98	0	0	9	9	0	63	Caña de azúcar
Copoazú	0	0	0	0	15	46	61	41	48	44	39	34	28	Copoazú
Frijol	0	110	163	14	0	0	0	0	0	0	0	0	31	Frijol
Maíz amarillo	7	277	613	0	0	0	0	640	3 198	3 290	1 252	0	0	Maíz amarillo
Mango	0	0	0	0	0	115	227	0	0	0	0	0	0	Mango
Palta	0	0	0	77	171	137	70	0	0	0	0	0	0	Palta
Papaya	678	750	837	805	856	801	1 079	467	859	872	570	558	751	Papaya
Pasto brachiaria	60 163	50 637	50 222	50 590	53 460	56 560	45 230	50 482	52 564	53 870	52 303	53 462	58 365	Pasto brachiaria
Piña	43	28	116	320	483	438	360	138	181	185	109	86	82	Piña
Plátano	1 516	1 476	1 533	1 527	1 540	1 496	1 884	1 415	1 280	1 394	1 041	1 276	1 477	Plátano
Yuca	929	852	925	851	892	919	1 078	773	781	823	589	667	782	Yuca
Otros agrícolas														Otros agrícolas
Camote	21	26	15	30	29	34	19	15	11	33	16	18	21	Camote
Carambola	10	13	12	10	11	10	16	3	8	10	15	7	10	Carambola
Cocona	22	28	12	37	20	17	14	28	29	26	26	18	35	Cocona
Coco	18	26	25	29	25	24	66	18	23	19	24	29	49	Coco
Lima	84	53	13	0	0	0	0	0	0	20	67	84	96	Lima
Limón ácido	53	32	31	24	18	17	26	29	37	43	35	33	40	Limón ácido
Maíz choclo	0	0	0	0	0	0	0	198	0	0	0	0	0	Maíz choclo
Mandarina	94	79	43	0	0	0	0	0	0	0	11	79	118	Mandarina
Naranja	186	109	35	0	0	0	0	0	0	36	119	131	180	Naranja
Uncucha	50	50	37	55	49	46	73	51	49	62	66	76	69	Uncucha
PECUARIA														PECUARIA
Carne de Ave 2/	515	436	436	455	493	476	441	523	464	417	423	411	457	Carne de Ave 2/
Carne de Vacuno 2/	141	148	148	133	151	140	184	138	141	135	138	114	143	Carne de Vacuno 2/
Carne de Ovino 2/	5	4	4	4	4	4	4	4	4	4	4	4	4	Carne de Ovino 2/
Carne de Porcino 2/	26	31	37	38	39	35	38	20	22	23	22	26	23	Carne de Porcino 2/
Huevos	14	14	14	14	14	14	14	192	183	188	182	167	145	Huevos
Leche	438	391	375	384	384	381	392	383	390	382	368	349	349	Leche

1/ Cifras preliminares.

2/ Peso neto.

FUENTE: MINAGRI - Madre de Dios.

Elaboración: BCRP, Sucursal Cusco. Departamento de Estudios Económicos.



ANEXO 2

MADRE DE DIOS: PRODUCCIÓN PESQUERA 1/
(T.m.)

	2013							2014						
	JUN	JUL	AGO	SET	OCT	NOV	DIC	ENE	FEB	MAR	ABR	MAY	JUN	
CHD 2/ 1. Fresco	43	50	56	50	57	45	42	28	35	43	55	31	43	CHD 2/ 1. Fresco

1/ Cifras preliminares.

2/ Consumo Humano Directo.

FUENTE: Ministerio de la Producción.

ELABORACIÓN: BCRP, Sucursal Cusco. Departamento de Estudios Económicos.

ANEXO 3

MADRE DE DIOS: PRODUCCIÓN MINERA 1/

PRODUCTOS	2013							2014						PRODUCTOS
	JUN	JUL	AGO	SET	OCT	NOV	DIC	ENE	FEB	MAR	ABR	MAY	JUN	
MINERÍA METÁLICA Oro (Onzas Troy)	57 337	42 712	92 438	42 142	39 105	35 358	31 298	31 765	30 856	32 177	17 005	9 533	7 367	MINERÍA METÁLICA Oro (Onzas Troy)

1/ Cifras preliminares.

FUENTE: MINEM.

ELABORACIÓN: BCRP, Sucursal Cusco. Departamento de Estudios Económicos.



ANEXO 4

MADRE DE DIOS: EXPORTACIONES POR GRUPO DE PRODUCTOS 1/

(Valores FOB en Miles de US\$)

GRUPO	2 013							2 014						GRUPO
	JUN	JUL	AGO	SET	OCT	NOV	DIC	ENE	FEB	MAR	ABR	MAY	JUN	
Productos Tradicionales	6 099	14 059	8 802	4 789	11 090	6 634	23 518	3 218	386	528	49	4 278	2 461	Productos Tradicionales
Agrícolas	0	0	0	0	0	0	0	0	0	0	0	0	0	Agrícolas
Mineros	6 099	14 059	8 802	4 789	11 090	6 634	23 518	3 218	386	528	49	4 278	2 461	Mineros
Productos no tradicionales	3 209	2 854	3 699	1 899	2 582	1 108	1 597	779	979	1 098	1 358	1 213	1 717	Productos no tradicionales
Agropecuarios	1 712	1 892	1 691	1 554	1 434	660	215	211	203	306	1 284	1 070	1 299	Agropecuarios
Pesqueros	0	0	0	0	0	0	0	0	0	0	0	0	0	Pesqueros
Textiles	0	0	0	0	0	0	0	0	0	0	0	0	96	Textiles
Maderas y papeles, y sus manufacturas	1 490	962	2 008	345	1 148	448	1 382	532	738	792	74	137	307	Maderas y papeles, y sus manufacturas
Químicos	0	0	0	0	0	0	0	0	0	0	0	6	0	Químicos
Minería no metálica	0	0	0	0	0	0	0	0	0	0	0	0	0	Minería no metálica
Sidero-metalúrgicos y joyería	0	0	0	0	0	0	0	36	34	0	0	0	0	Sidero-metalúrgicos y joyería
Metal mecánicos	7	0	0	0	0	0	0	0	4	0	0	0	0	Metal mecánicos
Otros	0	0	0	0	0	0	0	0	0	0	0	0	15	Otros
TOTAL EXPORTACIONES	9 308	16 913	12 501	6 688	13 672	7 742	25 115	3 997	1 365	1 626	1 407	5 491	4 178	TOTAL EXPORTACIONES

1/ Cifras preliminares.

FUENTE: SUNAT.

ELABORACIÓN: BCRP, Sucursal Cusco. Departamento de Estudios Económicos.



ANEXO 5

MADRE DE DIOS: EXPORTACIONES POR GRUPO DE PRODUCTOS 1/
(Valores FOB en Miles de US\$)

GRUPO	2 013							2 014						GRUPO
	JUN	JUL	AGO	SEP	OCT	NOV	DIC	ENE	FEB	MAR	ABR	MAY	JUN	
PRODUCTOS TRADICIONALES	6 099	14 059	8 802	4 789	11 090	6 634	23 518	3 218	386	528	49	4 278	2 461	PRODUCTOS TRADICIONALES
Agrícolas	0	0	0	0	0	0	0	0	0	0	0	0	0	Agrícolas
Las demás papas (patatas), frescas o refrigeradas	0	0	0	0	0	0	0	0	0	0	0	0	0	Las demás papas (patatas), frescas o refrigeradas
Cebollas y Chalotes, frescos o refrigerados	0	0	0	0	0	0	0	0	0	0	0	0	0	Cebollas y Chalotes, frescos o refrigerados
Ajos, frescos o refrigerados	0	0	0	0	0	0	0	0	0	0	0	0	0	Ajos, frescos o refrigerados
Mineros	6 099	14 059	8 802	4 789	11 090	6 634	23 518	3 218	386	528	49	4 278	2 461	Mineros
Oro	6 099	14 059	8 802	4 789	11 090	6 634	23 518	3 218	386	528	49	4 278	2 461	Oro
PRODUCTOS NO TRADICIONALES	3 209	2 856	3 699	1 899	2 582	1 108	1 597	779	979	1 098	1 358	1 213	1 717	PRODUCTOS NO TRADICIONALES
Agropecuario	1 712	1 894	1 691	1 554	1 434	660	215	211	203	306	1 284	1 070	1 299	Agropecuario
Nuez del Brasil sin cáscara frescas o secas	1 712	1 892	1 691	1 518	1 434	660	215	208	203	305	1 279	1 070	1 299	Nuez del Brasil sin cáscara frescas o secas
Los demás frutos de cáscara, frescos o secos, inc. sin cáscara o mondados	0	0	0	0	0	0	0	0	0	0	5	0	0	Los demás frutos de cáscara, frescos o secos, inc. sin cáscara o mondados
Demás aceites y grasas vegetales fijos	0	0	0	0	0	0	0	0	0	0	0	0	0	Demás aceites y grasas vegetales fijos
Las demás aves	0	0	0	0	0	0	0	3	0	0	0	0	0	Las demás aves
Castañas , frescas o secas	0	0	0	0	0	0	0	0	0	0	0	0	0	Castañas , frescas o secas
Legumbres	0	0	0	0	0	0	0	0	0	0	0	0	0	Legumbres
Raíces Regaliz	0	2	0	0	0	0	0	0	0	0	0	0	0	Raíces Regaliz
Habas, haba caballar y haba menor excepto para siembra	0	0	0	36	0	0	0	0	0	0	0	0	0	Habas, haba caballar y haba menor excepto para siembra
Resto	0	0	0	0	0	0	0	0	0	1	0	0	0	Resto
Pesqueros	0	0	0	0	0	0	0	0	0	0	0	0	0	Pesqueros
Textiles	0	0	0	0	0	0	0	0	0	0	0	0	0	Textiles
Maderas y papeles, y sus manufacturas	1 490	962	2 008	345	1 148	448	1 382	532	738	792	74	137	307	Maderas y papeles, y sus manufacturas
Madera moldurada distinta de las coníferas	0	0	0	0	0	0	0	0	0	0	0	0	37	Madera moldurada distinta de las coníferas
Las demás maderas molduradas	37	0	0	0	0	0	0	0	0	0	0	69	0	Las demás maderas molduradas
Maderas aserradas de Mahogani	0	0	271	0	0	0	0	0	0	0	0	0	0	Maderas aserradas de Mahogani
Demás maderas aserradas o debastadas longitudinalmente, cortada o desenrollada	35	141	0	17	0	0	70	0	0	40	42	68	233	Demás maderas aserradas o debastadas longitudinalmente, cortada o desenrollada
Tableros para parques de madera	0	0	0	0	0	0	0	0	0	0	0	0	0	Tableros para parques de madera
Los demás tableros ensamblados	906	696	1 555	203	921	344	1 007	24	248	680	0	0	0	Los demás tableros ensamblados
Tabillitas y frisos para parques, sin ensamblar, distintas de las coníferas	512	125	182	125	227	104	305	508	490	72	32	0	37	Tabillitas y frisos para parques, sin ensamblar, distintas de las coníferas
Resto	0	0	0	0	0	0	0	0	0	0	0	0	0	Resto
Químicos	0	0	0	0	0	0	0	0	0	0	0	6	0	Químicos
Las demás formas de caucho natural, excepto en latex	0	0	0	0	0	0	0	0	0	0	0	6	0	Las demás formas de caucho natural, excepto en latex
Resto	0	0	0	0	0	0	0	0	0	0	0	0	0	Resto
Minerales no metálica	0	0	0	0	0	0	0	0	0	0	0	0	0	Minerales no metálica
Resto de productos minerales	0	0	0	0	0	0	0	0	0	0	0	0	0	Resto de productos minerales
Resto	0	0	0	0	0	0	0	0	0	0	0	0	0	Resto
Sidero-metalúrgicos y joyería	0	0	0	0	0	0	0	36	34	0	0	0	0	Sidero-metalúrgicos y joyería
Los demás prod. laminados planos de hierro o acero.	0	0	0	0	0	0	0	12	0	0	0	0	0	Los demás prod. laminados planos de hierro o acero.
Las demás barras de los demás aceros aleados	0	0	0	0	0	0	0	17	32	0	0	0	0	Las demás barras de los demás aceros aleados
Demás alambres y fleje de hierro o acero utilizados para cercar	0	0	0	0	0	0	0	7	2	0	0	0	0	Demás alambres y fleje de hierro o acero utilizados para cercar
Resto	0	0	0	0	0	0	0	0	0	0	0	0	0	Resto
Metal mecánicos	7	0	0	0	0	0	0	0	4	0	0	0	0	Metal mecánicos
Metal mecánico	0	0	0	0	0	0	0	0	0	0	0	0	0	Metal mecánico
Maquinaria y equipos	0	0	0	0	0	0	0	0	0	0	0	0	0	Maquinaria y equipos
Las demás bombas para motores de encendido por chispa o comprensión	0	0	0	0	0	0	0	0	0	0	0	0	0	Las demás bombas para motores de encendido por chispa o comprensión
Carburadores y sus partes, para motores	7	0	0	0	0	0	0	0	0	0	0	0	0	Carburadores y sus partes, para motores
Los demás remolques y semiremolques, para el transporte de mercancías	0	0	0	0	0	0	0	0	4	0	0	0	0	Los demás remolques y semiremolques, para el transporte de mercancías
Resto	0	0	0	0	0	0	0	0	0	0	0	0	0	Resto
Otros	0	0	0	0	0	0	0	0	0	0	0	0	15	Otros
Resto de productos no tradicionales	0	0	0	0	0	0	0	0	0	0	0	0	15	Resto de productos no tradicionales
TOTAL EXPORTACIONES	9 308	16 915	12 501	6 688	13 672	7 742	25 115	3 997	1 365	1 626	1 407	5 491	4 178	TOTAL EXPORTACIONES

1/ Cifras preliminares.

FUENTE: SUNAT.

ELABORACIÓN: BCRP, Sucursal Cusco. Departamento de Estudios Económicos.



ANEXO 6

MADRE DE DIOS: IMPORTACIONES SEGÚN USO O DESTINO ECONÓMICO 1/
(Valores FOB en Miles de US\$)

	2013							2014						
	JUN	JUL	AGO	SET	OCT	NOV	DIC	ENE	FEB	MAR	ABR	MAY	JUN	
I. Bienes de consumo	211	423	181	233	373	199	148	225	555	759	479	679	316	I. Bienes de consumo
No duradero	211	398	181	233	373	199	79	225	552	759	479	679	316	No duradero
Duraderos	0	25	0	0	0	0	69	0	3	0	0	0	0	Duraderos
II. Insumos	37	77	91	105	239	242	240	159	171	150	166	181	45	II. Insumos
Combustible, lubricantes y conexos	0	0	0	0	0	0	0	0	0	0	0	0	0	Combustible, lubricantes y conexos
Materias primas para la agricultura	0	0	0	0	0	0	0	0	0	0	0	0	0	Materias primas para la agricultura
Materias primas para la industria	37	77	91	105	239	242	240	159	171	150	166	181	45	Materias primas para la industria
III. Bienes de capital y materiales de construcción	157	967	366	0	3	15	210	126	11	0	114	124	155	III. Bienes de capital y materiales de construcción
Materiales de construcción	157	0	157	0	0	0	137	108	0	0	114	114	0	Materiales de construcción
Para la agricultura	0	0	116	0	0	0	0	0	0	0	0	0	0	Para la agricultura
Para la industria	0	0	93	0	3	15	73	18	11	0	0	10	155	Para la industria
Equipos de transporte	0	967	0	0	0	0	0	0	0	0	0	0	0	Equipos de transporte
TOTAL	405	1467	638	338	615	456	598	510	737	909	759	984	516	TOTAL

1/ Cifras preliminares.

FUENTE: SUNAT.

ELABORACIÓN: BCRP, Sucursal Cusco. Departamento de Estudios Económicos.



ANEXO 7

MADRE DE DIOS: IMPORTACIONES SEGÚN USO O DESTINO ECONÓMICO 1/
(Valores FOB en Miles de US\$)

GRUPO	2 013							2 014						GRUPO
	JUN	JUL	AGO	SEP	OCT	NOV	DIC	ENE	FEB	MAR	ABR	MAY	JUN	
BIENES DE CONSUMO	211	423	181	233	373	199	147	225	555	759	479	679	316	BIENES DE CONSUMO
BIENES DE CONSUMO NO DURADERO	211	398	181	233	373	199	79	225	552	759	479	679	316	BIENES DE CONSUMO NO DURADERO
Productos alimenticios primarios	141	69	0	48	0	14	0	171	475	759	438	410	218	Productos alimenticios primarios
Productos alimenticios elaborados	70	158	81	110	192	98	79	54	77	0	38	80	79	Productos alimenticios elaborados
Bebidas	0	6	0	5	0	9	0	0	0	0	3	0	19	Bebidas
Tabaco	0	0	0	0	0	0	0	0	0	0	0	0	0	Tabaco
Productos farmacéuticos y de tocador	0	0	0	0	0	0	0	0	0	0	0	0	0	Productos farmacéuticos y de tocador
Vestuarios y otras confecciones textiles	0	0	0	0	0	0	0	0	0	0	0	0	0	Vestuarios y otras confecciones textiles
Otros bienes de consumo no duradero	0	165	100	70	181	78	0	0	0	0	0	190	0	Otros bienes de consumo no duradero
BIENES DE CONSUMO DURADERO	0	25	0	0	0	0	69	0	3	0	0	0	0	BIENES DE CONSUMO DURADERO
Utensilios domésticos	0	0	0	0	0	0	0	0	0	0	0	0	0	Utensilios domésticos
Obj. de adorno de uso personal, instrumento musical y otros	0	4	0	0	0	0	6	0	3	0	0	0	0	Obj. de adorno de uso personal, instrumento musical y otros
Muebles y otro equipo para el hogar	0	21	0	0	0	0	63	0	0	0	0	0	0	Muebles y otro equipo para el hogar
Maquina y aparato de uso domestico	0	0	0	0	0	0	0	0	0	0	0	0	0	Maquina y aparato de uso domestico
Vehiculo de transporte particular	0	0	0	0	0	0	0	0	0	0	0	0	0	Vehiculo de transporte particular
INSUMOS	37	77	91	105	239	242	240	159	171	150	166	181	45	INSUMOS
COMBUSTIBLES, LUBRICANTES Y PRODUCTOS CONEXOS	0	0	0	0	0	0	0	0	0	0	0	0	0	COMBUSTIBLES, LUBRICANTES Y PRODUCTOS CONEXOS
Combustibles primarios	0	0	0	0	0	0	0	0	0	0	0	0	0	Combustibles primarios
Combustibles semielaborados	0	0	0	0	0	0	0	0	0	0	0	0	0	Combustibles semielaborados
Combustibles elaborados	0	0	0	0	0	0	0	0	0	0	0	0	0	Combustibles elaborados
Lubricantes	0	0	0	0	0	0	0	0	0	0	0	0	0	Lubricantes
MATERIAS PRIMAS Y PRODUCTOS INTERMEDIOS PARA LA AGRICULTURA	0	0	0	0	0	0	0	0	0	0	0	0	0	MATERIAS PRIMAS Y PRODUCTOS INTERMEDIOS PARA LA AGRICULTURA
Alimentos para animales primarios	0	0	0	0	0	0	0	0	0	0	0	0	0	Alimentos para animales primarios
Alimentos para animales semielaborados	0	0	0	0	0	0	0	0	0	0	0	0	0	Alimentos para animales semielaborados
Alimentos para animales elaborados	0	0	0	0	0	0	0	0	0	0	0	0	0	Alimentos para animales elaborados
Otras materias primas para la agricultura - naturales	0	0	0	0	0	0	0	0	0	0	0	0	0	Otras materias primas para la agricultura - naturales
Otras materias primas para la agricultura - elaborados	0	0	0	0	0	0	0	0	0	0	0	0	0	Otras materias primas para la agricultura - elaborados
MATERIAS PRIMAS Y PRODUCTOS INTERMEDIOS PARA LA INDUSTRIA	37	77	91	105	239	242	240	159	171	150	166	181	45	MATERIAS PRIMAS Y PRODUCTOS INTERMEDIOS PARA LA INDUSTRIA
Productos alimenticios primarios	0	0	14	89	129	162	150	159	67	51	79	36	30	Productos alimenticios primarios
Productos alimenticios semielaborados	0	0	0	0	29	0	0	0	0	0	0	0	0	Productos alimenticios semielaborados
Productos agropecuarios no alimenticios primarios	0	0	0	0	0	0	0	0	0	0	0	0	0	Productos agropecuarios no alimenticios primarios
Productos agropecuarios no alimenticios semielaborados	0	0	0	0	0	0	0	0	0	0	0	44	0	Productos agropecuarios no alimenticios semielaborados
Productos agropecuarios no alimenticios elaborados	0	0	0	0	0	0	0	0	0	0	0	0	0	Productos agropecuarios no alimenticios elaborados
Productos agropecuarios no alimenticios desechos	0	0	0	0	0	0	0	0	0	0	0	0	0	Productos agropecuarios no alimenticios desechos
Productos mineros primarios	0	0	0	0	0	0	0	0	0	0	0	0	0	Productos mineros primarios
Productos mineros semielaborados	0	0	0	0	0	0	0	0	0	0	0	0	0	Productos mineros semielaborados
Productos mineros elaborados	0	77	76	0	80	55	90	0	86	94	88	100	0	Productos mineros elaborados
Productos mineros desechos	0	0	0	0	0	0	0	0	0	0	0	0	0	Productos mineros desechos
Productos químico - farmacéuticos primarios	0	0	0	16	1	0	0	0	18	4	0	0	15	Productos químico - farmacéuticos primarios
Productos químico - farmacéuticos semielaborados	0	0	0	0	0	26	0	0	0	0	0	0	0	Productos químico - farmacéuticos semielaborados
BIENES DE CAPITAL	157	967	366	0	3	15	210	126	11	0	114	124	155	BIENES DE CAPITAL
MATERIALES DE CONSTRUCCION	157	0	157	0	0	0	137	108	0	0	114	114	0	MATERIALES DE CONSTRUCCION
Materiales de construcción - materias primas naturales	0	0	0	0	0	0	0	0	0	0	0	0	0	Materiales de construcción - materias primas naturales
Materiales de construcción - semielaborados	0	0	0	0	0	0	0	0	0	0	0	0	0	Materiales de construcción - semielaborados
Materiales de construcción - elaborados	157	0	157	0	0	0	137	108	0	0	114	114	0	Materiales de construcción - elaborados
BIENES DE CAPITAL PARA LA AGRICULTURA	0	0	116	0	0	0	0	0	0	0	0	0	0	BIENES DE CAPITAL PARA LA AGRICULTURA
Bienes de capital para la agricultura-maquinas y herramientas	0	0	116	0	0	0	0	0	0	0	0	0	0	Bienes de capital para la agricultura-maquinas y herramientas
Bienes de capital para la agricultura-otro equipo para la agricultura	0	0	0	0	0	0	0	0	0	0	0	0	0	Bienes de capital para la agricultura-otro equipo para la agricultura
De mas bienes de capital	0	0	0	0	0	0	0	0	0	0	0	0	0	De mas bienes de capital
BIENES DE CAPITAL PARA LA INDUSTRIA	0	0	93	0	3	15	73	18	11	0	0	10	155	BIENES DE CAPITAL PARA LA INDUSTRIA
Bienes de capital para la industria-maquinas y aparatos de ofic. serv. y científicos	0	0	0	0	0	0	0	0	0	0	0	0	0	Bienes de capital para la industria-maquinas y aparatos de ofic. serv. y científicos
Bienes de capital para la industria-herramientas	0	0	0	0	0	0	0	0	0	0	0	0	0	Bienes de capital para la industria-herramientas
Bienes de capital para la industria-partes y accesorios de maquinaria industrial	0	0	22	0	3	15	3	0	1	0	0	0	0	Bienes de capital para la industria-partes y accesorios de maquinaria industrial
Bienes de capital para la industria-otro equipo fijo	0	0	72	0	0	0	70	18	10	0	0	10	30	Bienes de capital para la industria-otro equipo fijo
Bienes de capital para la industria-otro equipo fijo	0	0	0	0	0	0	0	0	0	0	0	0	125	Bienes de capital para la industria-otro equipo fijo
EQUIPOS DE TRANSPORTE	0	967	0	0	0	0	0	0	0	0	0	0	0	EQUIPOS DE TRANSPORTE
Equipos de transporte-partes y accesorios de equipo de transporte	0	967	0	0	0	0	0	0	0	0	0	0	0	Equipos de transporte-partes y accesorios de equipo de transporte
Equipos de transporte-equipos rodantes de transporte	0	0	0	0	0	0	0	0	0	0	0	0	0	Equipos de transporte-equipos rodantes de transporte
Equipos de transporte-equipos fijos de transporte	0	0	0	0	0	0	0	0	0	0	0	0	0	Equipos de transporte-equipos fijos de transporte
BIENES DIVERSOS	0	0	0	0	0	0	0	0	0	0	0	0	0	BIENES DIVERSOS
Diversos	0	0	0	0	0	0	0	0	0	0	0	0	0	Diversos
TOTAL IMPORTACIONES	405	1 467	638	338	616	456	597	510	736	909	759	984	516	TOTAL IMPORTACIONES

1/ Cifras preliminares.

FUENTE: SUNAT.

ELABORACIÓN: BCRP, Sucursal Cusco, Departamento de Estudios Económicos.



ANEXO 8

MADRE DE DIOS: INGRESOS CORRIENTES DEL GOBIERNO CENTRAL
(Miles de nuevos soles)

	2013							2014						
	JUN	JUL	AGO	SET	OCT	NOV	DIC	ENE	FEB	MAR	ABR	MAY	JUN	
I. INGRESOS TRIBUTARIOS	4 795	4 668	5 483	4 726	4 759	4 465	4 526	4 955	3 762	4 192	3 731	3 525	2 925	I. INGRESOS TRIBUTARIOS
1. Impuestos a los Ingresos	3 814	3 525	3 874	3 616	3 302	3 223	3 337	3 456	2 723	3 066	2 514	2 137	1 770	1. Impuestos a los Ingresos
- Personas Naturales	528	520	586	640	523	538	618	767	613	575	538	591	506	- Personas Naturales
- Personas Jurídicas	3 030	2 923	3 105	2 941	2 749	2 605	2 673	2 616	1 977	1 684	1 489	1 174	1 169	- Personas Jurídicas
- Regularización	256	82	183	35	30	80	46	73	133	807	487	372	95	- Regularización
2. Impuestos a la Importación	37	32	0	67	102	150	72	187	137	150	98	110	49	2. Impuestos a la Importación
3. Impuestos General a las Ventas	515	571	1 084	512	789	602	452	806	518	570	393	768	569	3. Impuestos General a las Ventas
- Operaciones Internas	392	403	507	441	726	579	426	785	500	512	390	763	474	- Operaciones Internas
- Operaciones Externas	123	168	577	71	63	23	26	21	18	58	3	5	95	- Operaciones Externas
4. Impuestos Selectivo al Consumo	5	10	0	3	0	0	0	11	0	0	5	0	23	4. Impuestos Selectivo al Consumo
5. Otros Ingresos Tributarios	424	530	525	528	566	490	665	495	384	406	721	510	514	5. Otros Ingresos Tributarios
II. INGRESOS NO TRIBUTARIOS	92	7	232	72	429	2 583	67	6	189	8	127	185	88	II. INGRESOS NO TRIBUTARIOS
INGRESOS CORRIENTES (I+II)	4 887	4 675	5 715	4 798	5 188	7 048	4 593	4 961	3 951	4 200	3 858	3 710	3 013	INGRESOS CORRIENTES (I+II)

FUENTE: SUNAT.

ELABORACIÓN: BCRP, Sucursal Cusco. Departamento de Estudios Económicos.



ANEXO 9

**MADRE DE DIOS: GASTO NO FINANCIERO DEL GOBIERNO NACIONAL 1/
(Millones de nuevos soles)**

	2013							2014						
	JUN	JUL	AGO	SEP	OCT	NOV	DIC	ENE	FEB	MAR	ABR	MAY	JUN	
GASTO NO FINANCIERO	7	7	13	70	111	134	61	13	29	1	103	18	13	GASTO NO FINANCIERO
a. GASTOS CORRIENTES	5	5	12	68	24	6	21	12	21	6	17	8	10	a. GASTOS CORRIENTES
1. Remuneraciones	2	3	2	2	2	2	3	8	7	3	4	4	4	1. Remuneraciones
2. Bienes y servicios	3	2	9	65	20	3	15	2	12	2	12	4	4	2. Bienes y servicios
3. Transferencias	0	0	1	1	1	1	2	2	1	1	2	0	2	3. Transferencias
b. GASTO DE CAPITAL	2	1	1	1	87	128	41	1	9	-5	86	10	3	b. GASTO DE CAPITAL
1. Formación bruta de capital	2	1	1	1	87	128	11	1	9	-5	86	10	3	1. Formación bruta de capital
2. Otros gastos de capital	0	0	0	0	0	0	30	0	0	0	0	0	0	2. Otros gastos de capital

1/ Información actualizada al 31 de julio de 2014.

Fuente: Ministerio de Economía y Finanzas.

Elaboración: BCRP, Sucursal Cusco. Departamento de Estudios Económicos.



ANEXO 10

**MADRE DE DIOS: GASTO NO FINANCIERO DEL GOBIERNO REGIONAL 1/
(Millones de nuevos soles)**

	2013							2014						
	JUN	JUL	AGO	SEP	OCT	NOV	DIC	ENE	FEB	MAR	ABR	MAY	JUN	
GASTO NO FINANCIERO	27	23	21	18	23	24	52	12	13	14	15	23	18	GASTO NO FINANCIERO
a. GASTOS CORRIENTES	11	12	12	10	12	13	19	10	10	10	10	12	11	a. GASTOS CORRIENTES
1. Remuneraciones	7	7	7	6	6	7	9	7	7	6	6	8	7	1. Remuneraciones
2. Bienes y servicios	4	5	4	4	5	5	9	2	3	4	3	4	4	2. Bienes y servicios
3. Transferencias	0	0	1	0	1	1	1	1	0	0	1	0	0	3. Transferencias
b. GASTO DE CAPITAL	16	11	9	8	11	11	33	2	3	4	5	11	7	b. GASTO DE CAPITAL
1. Formación bruta de capital	10	10	9	8	11	11	33	2	3	4	5	11	7	1. Formación bruta de capital
2. Otros gastos de capital	6	1	0	0	0	0	0	0	0	0	0	0	0	2. Otros gastos de capital

1/ Información actualizada al 31 de julio de 2014.

Fuente: Ministerio de Economía y Finanzas.

Elaboración: BCRP, Sucursal Cusco. Departamento de Estudios Económicos.



ANEXO 11

**MADRE DE DIOS: GASTO NO FINANCIERO DE LOS GOBIERNOS LOCALES 1/
(Millones de nuevos soles)**

	2 013							2 014						
	JUN	JUL	AGO	SEP	OCT	NOV	DIC	ENE	FEB	MAR	ABR	MAY	JUN	
GASTO NO FINANCIERO	4	7	4	5	6	7	16	2	3	4	5	5	5	GASTO NO FINANCIERO
a. GASTOS CORRIENTES	2	3	2	3	2	3	5	2	2	3	3	3	3	a. GASTOS CORRIENTES
1. Remuneraciones	1	1	1	1	1	1	2	1	1	1	1	1	1	1. Remuneraciones
2. Bienes y servicios	2	2	1	2	1	2	3	1	1	2	2	2	2	2. Bienes y servicios
3. Transferencias	0	0	0	0	0	0	0	0	0	0	0	0	0	3. Transferencias
b. GASTO DE CAPITAL	2	4	2	2	4	4	11	0	1	1	2	2	2	b. GASTO DE CAPITAL
1. Formación bruta de capital	2	4	2	2	4	4	11	0	1	1	2	2	2	1. Formación bruta de capital
2. Otros gastos de capital	0	0	0	0	0	0	0	0	0	0	0	0	0	2. Otros gastos de capital

1/ Información actualizada al 31 de julio de 2014.

Fuente: Ministerio de Economía y Finanzas.

Elaboración: BCRP, Sucursal Cusco. Departamento de Estudios Económicos.



ANEXO 12

MADRE DE DIOS: CRÉDITO DIRECTO AL SECTOR PRIVADO ^{1/}
(Saldos en Millones de Nuevos Soles)

INSTITUCIONES	2013							2014						INSTITUCIONES
	JUN	JUL	AGO	SET	OCT	NOV	DIC	ENE	FEB	MAR	ABR	MAY	JUN	
I. BANCO DE LA NACIÓN	13	14	14	15	16	16	17	17	18	18	19	20	21	I. BANCO DE LA NACIÓN
II. BANCA MULTIPLE	130	130	131	131	138	141	141	140	140	141	141	143	146	II. BANCA MULTIPLE
III. INSTITUCIONES NO BANCARIAS	336	333	336	336	338	347	349	348	348	348	339	336	332	III. INSTITUCIONES NO BANCARIAS
Cajas Municipales	305	302	305	304	306	314	316	315	315	314	305	300	296	Cajas Municipales
Cajas Rurales de Ahorro y Credito	0	0	0	0	0	0	0	0	0	0	0	0	0	Cajas Rurales de Ahorro y Credito
Edpymes	0	0	0	0	0	0	0	0	0	0	0	0	0	Edpymes
Financieras	31	31	31	32	33	33	33	33	33	34	34	36	36	Financieras
TOTAL	479	477	481	482	492	504	507	505	506	507	499	499	499	TOTAL
En M/N	464	462	465	466	477	489	493	490	491	493	485	486	486	En M/N
En M/E	16	15	16	15	15	15	15	15	14	14	14	13	13	En M/E

1/ Cifras preliminares.

FUENTE: Superintendencia de Banca, seguros y AFP (SBS).

Elaboración: BCRP, Sucursal Cusco. Departamento de Estudios Económicos.



ANEXO 13

MADRE DE DIOS: DEPÓSITOS DEL SECTOR PRIVADO ^{1/}
(Saldos en Millones de Nuevos Soles)

INSTITUCIONES	2013							2014						INSTITUCIONES
	JUN	JUL	AGO	SET	OCT	NOV	DIC	ENE	FEB	MAR	ABR	MAY	JUN	
I. EMPRESAS BANCARIAS	147	151	151	147	150	156	153	144	138	144	142	139	143	I. EMPRESAS BANCARIAS
Depósitos a la vista	73	73	74	71	71	75	70	62	57	64	63	60	61	Depósitos a la vista
En m/n	60	61	66	64	61	61	57	58	51	55	55	52	54	En m/n
En m/e	13	12	8	7	10	14	13	5	6	10	8	8	8	En m/e
Depósitos de ahorro	60	63	62	62	64	64	66	65	65	64	63	62	64	Depósitos de ahorro
En m/n	51	53	52	52	55	54	54	55	54	52	52	51	54	En m/n
En m/e	9	10	10	10	10	10	12	11	11	12	11	11	10	En m/e
Depósitos a plazo	14	14	14	15	15	17	17	16	16	16	16	17	17	Depósitos a plazo
En m/n	12	12	12	12	12	14	14	14	14	14	14	15	15	En m/n
En m/e	2	2	2	2	2	2	3	2	2	2	2	2	2	En m/e
II. INSTITUCIONES NO BANCARIAS	85	83	83	84	85	86	82	80	80	78	77	75	76	II. INSTITUCIONES NO BANCARIAS
Depósitos a la vista	0	0	0	0	0	0	0	0	0	0	0	0	0	Depósitos a la vista
En m/n	0	0	0	0	0	0	0	0	0	0	0	0	0	En m/n
En m/e	0	0	0	0	0	0	0	0	0	0	0	0	0	En m/e
Depósitos de ahorro	50	49	49	50	52	52	49	48	47	45	45	43	44	Depósitos de ahorro
En m/n	49	48	47	48	49	50	47	45	45	44	43	41	42	En m/n
En m/e	1	1	2	2	2	2	2	2	2	2	1	1	2	En m/e
Depósitos a plazo	34	34	34	34	33	34	33	32	33	33	32	33	32	Depósitos a plazo
En m/n	32	32	32	32	31	32	31	30	31	31	30	31	30	En m/n
En m/e	2	2	2	2	2	2	2	2	2	2	2	2	2	En m/e
III. TOTAL SISTEMA FINANCIERO	231	234	234	231	235	242	235	224	218	222	219	215	219	III. TOTAL SISTEMA FINANCIERO
Depósitos a la vista	73	73	74	71	71	75	70	62	57	64	63	60	61	Depósitos a la vista
En m/n	60	61	66	64	61	61	57	58	51	55	55	52	54	En m/n
En m/e	13	12	8	7	10	14	13	5	6	10	8	8	8	En m/e
Depósitos de ahorro	110	113	111	112	116	117	115	113	112	109	108	105	108	Depósitos de ahorro
En m/n	100	102	99	100	104	104	101	100	99	96	96	92	96	En m/n
En m/e	10	11	12	12	12	12	14	13	13	13	12	12	12	En m/e
Depósitos a plazo	48	48	49	48	48	50	50	49	49	49	48	50	50	Depósitos a plazo
En m/n	45	44	45	44	44	46	45	45	45	45	44	46	46	En m/n
En m/e	3	4	4	4	4	4	4	4	4	4	4	4	4	En m/e

1/ Cifras preliminares.

FUENTE: Superintendencia de Banca, seguros y AFP (SBS).

Elaboración: BCRP, Sucursal Cusco. Departamento de Estudios Económicos.



ANEXO 14

MADRE DE DIOS: CARTERA PESADA 1/
(En porcentajes)

ENTIDADES FINANCIERAS	2013								2014					ENTIDADES FINANCIERAS
	MAY	JUN	JUL	AGO	SET	OCT	NOV	DIC	ENE	FEB	MAR	ABR	MAY	
A. BANCO DE LA NACION	1,9	2,2	2,1	2,0	2,1	1,9	2,0	1,8	1,8	1,7	1,6	1,5	1,5	A. BANCO DE LA NACION
B. EMPRESAS BANCARIAS	7,7	7,8	7,4	7,1	6,9	6,9	6,6	5,5	5,8	6,4	6,5	7,4	7,9	B. EMPRESAS BANCARIAS
C. INSTITUCIONES NO BANCARIAS	8,4	8,2	9,1	9,2	8,8	8,5	8,0	7,1	8,1	8,3	8,7	10,4	10,8	C. INSTITUCIONES NO BANCARIAS
Cajas Municipales	9,1	8,9	9,5	9,5	9,1	8,8	8,2	7,3	8,4	8,5	9,0	10,9	11,3	Cajas Municipales
Cajas Rurales de Ahorro y Crédito	-	-	-	-	-	-	-	-	-	-	-	-	-	Cajas Rurales de Ahorro y Crédito
Edpymes	-	-	-	-	-	-	-	-	-	-	-	-	-	Edpymes
Financieras	2,0	1,9	5,8	6,2	5,9	5,6	5,5	5,2	5,7	6,1	5,9	6,1	7,0	Financieras
TOTAL	8,1	8,0	8,5	8,4	8,1	7,8	7,4	6,5	7,3	7,5	7,9	9,3	9,7	TOTAL

1/ Cifras Preliminares.

FUENTE: Superintendencia de Banca, Seguros y AFP (SBS).

ELABORACION: BCRP, Sucursal Cusco. Departamento de Estudios Económicos.

