

BANCO CENTRAL DE RESERVA DEL PERÚ
SUCURSAL CUSCO



MADRE DE DIOS: Síntesis de Actividad Económica
Mayo 2014¹

Departamento de Estudios Económicos

El Banco Central de Reserva del Perú (BCRP) ha considerado presentar un conjunto de indicadores sectoriales de actividad económica con la finalidad de poder realizar el seguimiento del desempeño de la economía departamental. Para el sector real, se ha utilizado el Valor Bruto de Producción a precios del año 2007 para los sectores disponibles. Cabe señalar que a partir de enero 2014, el Instituto Nacional de Estadística (INEI) ha realizado el cambio de año base (de 1994 a 2007) para la construcción del Producto Bruto Interno (PBI) nacional, estando en elaboración la desagregación departamental. En la medida que se publique referida información, el BCRP volvería a elaborar para cada departamento un indicador agregado de actividad económica.

¹ En el presente informe participaron José Huamán, Víctor Chique y Dante Madrid.



ÍNDICE

	<i>Página</i>
RESUMEN EJECUTIVO	3
I. ACTIVIDAD PRODUCTIVA	5
1. Actividad Primaria	5
1.1 Sector agropecuario	5
1.2 Sector pesca	6
1.3 Sector minería	7
2. Otros indicadores sectoriales	8
2.1 Arribos a los establecimientos de hospedaje	8
II. ASPECTOS LABORALES	8
1. Empleo	8
III. SECTOR EXTERNO	10
1. Exportaciones	10
IV. CRÉDITO Y DEPÓSITOS	11
1. Crédito del sistema financiero	11
2. Depósitos en el sistema financiero	12
V. FINANZAS PÚBLICAS	14
1. Gasto Corriente no Financiero	14
2. Inversión pública	14
VI. ENCUESTA DE PERCEPCIÓN REGIONAL	16
VII. ANEXOS	20



RESUMEN EJECUTIVO

Principales hechos de importancia

- En mayo, las actividades primarias registraron resultados negativos. La **actividad minera** disminuyó 82,5 por ciento interanual, mientras que similar comportamiento mostraron el **sector pesca** (-19,1 por ciento) y el **sector agropecuario** (-6,4 por ciento).
- Con relación a **otros indicadores de actividad económica**, creció la inversión pública 36,3 por ciento, el número de arribos a los establecimientos de hospedaje (7,3 por ciento), el crédito directo total (4,6 por ciento) y sus componentes: créditos de consumo (23,7 por ciento) e hipotecario (4,0 por ciento). Asimismo, aumentó el empleo formal en la ciudad de Puerto Maldonado 1,3 por ciento.

Actividad Primaria

- El **sector agropecuario** decreció 6,4 por ciento interanual en mayo, debido a la menor producción de café (-33,3 por ciento), cacao (-23,5 por ciento) y plátano (-18,7 por ciento). Entre enero y mayo de 2014, la producción agropecuaria acumuló una disminución de 6,9 por ciento.
- El **sector pesca** se contrajo 19,1 por ciento, debido a la menor extracción de paco (-54,5 por ciento) y zúngaro (-51,6 por ciento). Hasta el mes de mayo de 2014, el sector acumuló una disminución de 11,5 por ciento.
- La **actividad minera** declinó 82,5 por ciento interanual. En términos acumulados, durante enero - mayo de 2014, el sector disminuyó 24,0 por ciento debido a la menor extracción informal de oro.

Otros Indicadores de Actividad Económica

- Los **arribos a los establecimientos de hospedaje**, en mayo de 2014, aumentaron 7,3 por ciento interanual, por la mayor afluencia de turistas extranjeros (64,8 por ciento), a diferencia del arribo de turistas nacionales, que disminuyó en 11,1 por ciento. El número acumulado de arribos al mes de mayo de 2014, fue de 122 263 personas, resultando menor en 2,6 por ciento interanual.
- El **crédito directo total** en la región (S/. 499,1 millones) superó en 4,6 por ciento, en términos nominales, al saldo de mayo del año 2013. Asimismo, el crédito de consumo e hipotecario registraron crecimientos de 23,7 y 4,0 por ciento, respectivamente.
- El **empleo formal** en las empresas de más de 10 trabajadores, en la ciudad de Puerto Maldonado, se incrementó 1,3 por ciento en mayo, principalmente por la mayor demanda laboral de los sectores transporte, almacenes y comunicaciones (13,8 por ciento), industria manufacturera (13,5 por ciento) y comercio (2,9 por ciento).
- La **inversión pública** (S/. 23,5 millones) creció 36,3 por ciento interanual, en términos reales, por la mayor inversión del Gobierno Nacional (268,5 por ciento) y los Gobiernos Locales (59,7 por ciento), en tanto que, en el Gobierno Regional disminuyó en 15,3 por ciento. Durante enero - mayo de 2014, la inversión pública declinó 1,3 por ciento interanual.

CUADRO N° 1
OTROS INDICADORES DE ACTIVIDAD ECONÓMICA
 (Variación % respecto a similar mes del año anterior)

	Dic.13	Ene.14	Feb.14	Mar.14	Abr.14	May.14
Arribos a los establecimientos de hospedaje	↑ 13,7	↑ 4,2	↓ -7,0	↓ -4,7	↓ -13,4	↑ 7,3
Empleo formal urbano 3/	↓ -15,0	↓ -8,3	↓ -8,4	↓ -16,0	↓ -11,7	↑ 1,3
Crédito total 2/	↑ 3,2	↑ 8,5	↑ 8,1	↑ 8,0	↑ 5,5	↑ 4,6
Crédito de consumo 2/	↑ 20,1	↑ 21,2	↑ 22,0	↑ 24,3	↑ 24,1	↑ 23,7
Crédito hipotecario 2/	↑ 0,4	↑ 2,6	↑ 1,0	↑ 0,8	↑ 4,7	↑ 4,0
Inversión pública 1/	↑ 36,4	↑ 33,8	↑ 29,2	↓ -101,8	↑ 2,0	↑ 36,3

1/ En términos reales.

2/ En términos nominales.

3/ En empresas de 10 a más trabajadores situadas en la ciudad de Puerto Maldonado.

Fuentes: BCRP - Sucursal Cusco, MINCETUR, MTPE, SBS Y MEF.



I. ACTIVIDAD PRODUCTIVA

1. Actividad Primaria

1.1 Sector agropecuario

- En mayo, la actividad agropecuaria decreció 6,4 por ciento, por la menor producción agrícola (-12,6 por ciento). En lo que va del año, la producción agropecuaria acumuló una contracción de 6,9 por ciento.
- La menor producción agrícola en mayo se registró en los cultivos con destino a los mercados externo (-26,6 por ciento) e interno (-12,1 por ciento). En el primer grupo, se contrajo la producción de café (-33,3 por ciento) y cacao (-23,5 por ciento). En el segundo grupo disminuyó la producción de plátano (-18,7 por ciento) y pasto brachiaria (-10,9 por ciento).
- La producción pecuaria en mayo presentó un aumento de 3,5 por ciento, principalmente por la mayor producción de carne de vacuno (67,0 por ciento) y carne de porcino (54,5 por ciento). En el acumulado de enero - mayo, la producción creció 4,4 por ciento, liderada por la producción de carne de vacuno (40,4 por ciento) y carne de porcino (25,4 por ciento).

CUADRO N° 2
SECTOR AGROPECUARIO 1/
(Miles de toneladas)

Subsectores	Estructura Porcentual 2012 2/	Mayo			Enero - Mayo				
		2013	2014	Var.%	Contribución al crecimiento 3/	2013	2014	Var.%	Contribución al crecimiento 3/
AGRÍCOLA	68,3			-12,6	-7,7			-11,4	-8,1
Orientada al mercado externo 2/	11,1			-26,6	-0,5			-29,2	-5,9
Maíz amarillo	9,5	0,0	0,0	-	-	11,9	8,4	-29,6	-5,8
Palta	0,7	0,0	0,0	-	-	0,0	0,0	-	-
Cacao	0,3	0,0	0,0	-23,5	-0,3	0,1	0,0	-17,9	-0,1
Mango	0,3	0,0	0,0	-	-	0,0	0,0	-	-
Café	0,1	0,0	0,0	-33,3	-0,2	0,0	0,0	-20,0	-
Caña de azúcar	0,1	0,0	0,0	-100,0	0,0	0,2	0,0	-89,9	0,0
Achiote	0,1	0,0	0,0	0,0	0,0	0,0	0,0	100,0	-
Orientada al mercado interno 2/	57,2			-12,1	-7,2			-4,4	-2,2
Pasto brachiaria	32,5	60,0	53,5	-10,9	-4,0	280,7	262,7	-6,4	-1,6
Plátano	7,5	1,6	1,3	-18,7	-1,7	7,0	6,4	-8,6	-0,5
Arroz	6,0	0,0	0,0	-	-	5,8	5,6	-2,8	-0,1
Yuca	4,0	0,8	0,7	-20,9	-	3,7	3,6	-0,8	-0,1
Piña	1,1	0,0	0,1	218,5	0,4	0,4	0,7	70,9	0,3
Papaya	1,0	0,5	0,6	12,1	0,3	2,0	3,4	66,2	0,9
Frijol	0,5	0,0	0,0	-	-	0,0	0,0	-100,0	0,0
Copoazú	0,2	0,0	0,0	126,7	0,5	0,2	0,2	9,6	0,1
PECUARIO	31,7			3,5	1,4			4,4	1,3
Carne de ave 4/	15,4	0,4	0,3	-9,3	-2,3	1,8	1,8	-4,7	-0,8
Carne de vacuno 4/	8,7	0,1	0,2	67,0	4,1	0,6	0,9	40,4	2,3
Leche	4,9	0,4	0,3	-17,9	-1,1	2,0	1,9	-9,3	-0,4
Carne de porcino 4/	1,7	0,0	0,0	54,5	0,7	0,1	0,2	25,4	0,3
SECTOR AGROPECUARIO	100,0			-6,4	-6,4			-6,9	-6,9

1/ Cifras preliminares.

2/ A precios de 2007.

3/ En base a la estructura de similar periodo de 2013.

4/ Peso neto.

Fuente: MINAGRI - Madre de Dios.

Elaboración: BCRP, Sucursal Cusco. Departamento de Estudios Económicos.



- En cuanto al avance de las siembras, correspondientes a la actual campaña agrícola, se han instalado un total de 11 579 mil hectáreas, 1,5 por ciento por debajo de similar periodo de la campaña anterior; habiéndose sembrado menos cacao (-58,5 por ciento), pasto brachiaria (-44,6 por ciento), maíz amarillo (-16,4 por ciento), entre otros.

CUADRO N° 3
SUPERFICIE SEMBRADA 1/
(Hectáreas)

	Campaña agrícola 2/		Variación	
	2012/2013	2013/2014	Absoluta	Porcentual
Arroz	3 219	3 336	117	3,6
Cacao	313	130	- 183	-58,5
Camote	44	33	- 11	-25,0
Cocona	20	13	- 7	-35,0
Lima	5	1	- 4	-80,0
Limón ácido	9	0	- 9	-100,0
Maíz amarillo	5 518	4 611	- 907	-16,4
Mandarina	8	0	- 8	-100,0
Papaya	294	417	123	41,8
Pasto Brachiaria	608	337	- 271	-44,6
Piña	52	133	81	155,8
Plátano	390	695	305	78,2
Uncucha	84	78	- 6	-7,1
Yuca	674	1 000	326	48,4
Zapallo	11	2	- 9	-81,8
Otros	508	793	285	56,1
Total	11 757	11 579	- 178	-1,5

1/ Cifras preliminares.

2/ De agosto a mayo.

Fuente: MINAGRI - Madre de Dios.

Elaboración: BCRP, Sucursal Cusco. Departamento de Estudios Económicos.

1.2 Sector pesca

- En mayo, el valor bruto de la producción pesquera se contrajo 19,1 por ciento, debido principalmente a la reducción que mostró la producción de paco (-54,5 por ciento) y zúngaro (-51,6 por ciento).
- Al mes de mayo de 2014, la contracción se acentuó, ya que el sector acumula una disminución de 11,5 por ciento, por la menor producción de gamitana (-78,3 por ciento).

CUADRO N° 4
SECTOR PESCA 1/
(En toneladas)

	Mayo			Enero - Mayo		
	2013	2014	Var. %	2013	2014	Var. %
Consumo Humano Directo	41	31	-19,1	223	193	-11,5
Fresco 2/	41	31	-19,1	223	193	-11,5
SECTOR PESCA			-19,1			-11,5

1/ A precios de 2007. Cifras preliminares.

2/ Información proporcionada por la Dirección Regional de la Producción - Madre de Dios.

Fuente: Ministerio de la Producción.

Elaboración: BCRP, Sucursal Cusco. Departamento de Estudios Económicos.



1.3 Sector minería

- En mayo, la actividad minera declinó 82,5 por ciento, respecto a similar periodo del año pasado. El resultado de la producción de oro obedeció principalmente a la reducción productiva de la empresa Madre de Dios.
- En términos acumulados, durante enero - mayo de 2014, el valor bruto de la producción minera se contrajo en 24,0 por ciento, respecto al mismo periodo de 2013, debido a la menor producción informal de oro.

**CUADRO N° 5
SECTOR MINERÍA 1/**

(Variación % real respecto a similar periodo del año anterior)

Mineral	Estructura	Mayo				Enero - Mayo			
	Porcentual 2012 2/	2013	2014	Var.%	Contribución 3/	2013	2014	Var.%	Contribución 3/
Oro (Onzas Troy)	100,0	54 529	9 533	-82,5	-82,5	159 707	121 336	-24,0	-24,0
SECTOR MINERÍA	100,0			-82,5	-82,5			-24,0	-24,0

1/ Cifras preliminares.

2/ A precios de 2007.

3/ En base a la estructura de similar periodo de 2013.

Fuente: Ministerio de Energía y Minas.

Elaboración: BCRP, Sucursal Cusco. Departamento de Estudios Económicos.

**GRÁFICO N° 1
CRECIMIENTO DE LA PRODUCCIÓN MINERA**
(Variación % real respecto a similar mes del año anterior)

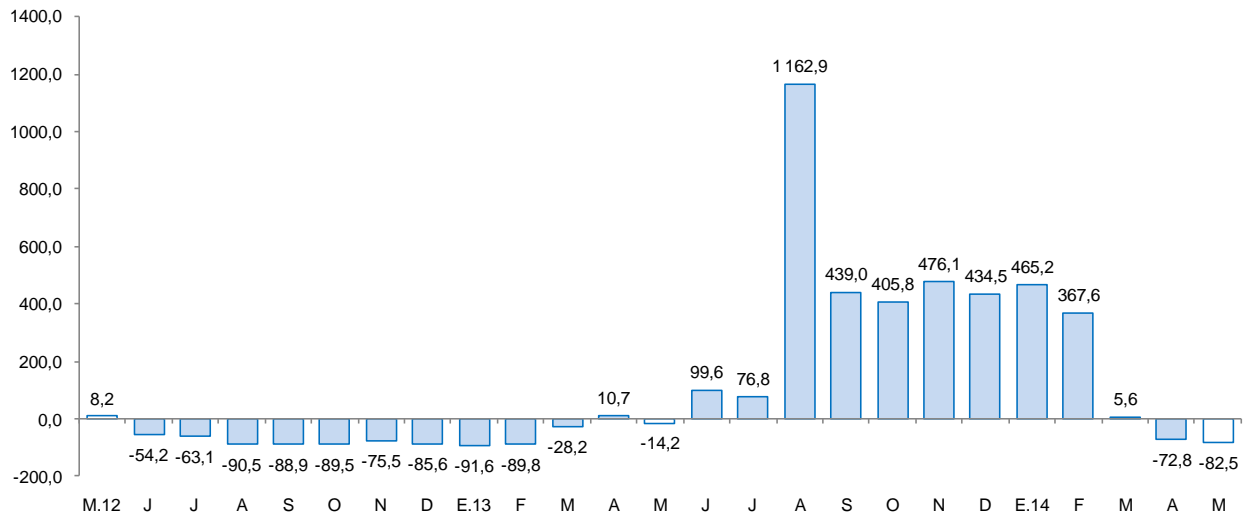

Fuente: MINEM.

Elaboración: BCRP, Sucursal Cusco. Departamento de Estudios Económicos.

- El precio promedio del oro en mayo de 2014, fue US\$/oz.tr. 1 287,5, menor en 0,9 por ciento respecto del mes anterior (US\$/oz.tr. 1 299,0).

2. Otros indicadores sectoriales

2.1 Arribos a los establecimientos de hospedaje

- El número de arribos a los establecimientos de hospedaje del departamento de Madre de Dios totalizó 29 341 personas, registrando una expansión de 7,3 por ciento con relación a mayo de 2013. El resultado de la región obedeció al incremento de arribos de turistas extranjeros (64,8 por ciento), a diferencia del arribo de turistas nacionales que disminuyó en 11,1 por ciento.
- Asimismo, el número acumulado de arribos durante enero - mayo de 2014, fue de 122 263 personas, resultando menor en 2,6 por ciento, con respecto a similar periodo del año anterior, debido a la disminución de los arribos nacionales (-11,7 por ciento).

GRÁFICO N° 2
CRECIMIENTO DE ARRIBOS A ESTABLECIMIENTOS DE HOSPEDAJE
(Variación %)

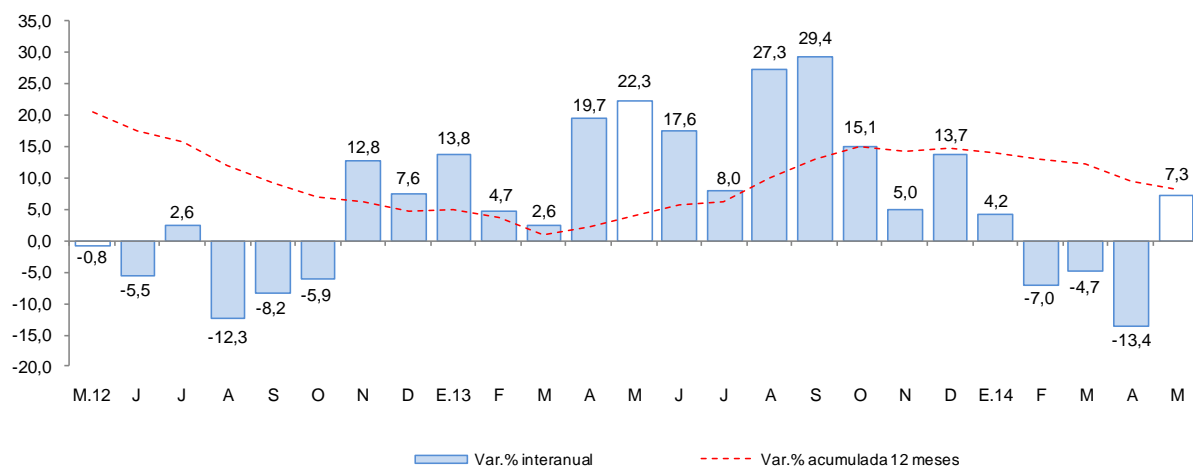

Fuente: Encuesta Mensual a Establecimientos de Hospedaje Temporal - MINCETUR.

II. ASPECTOS LABORALES

1. Empleo

- El empleo en la ciudad de Puerto Maldonado, en empresas privadas formales de 10 a más trabajadores, se incrementó 1,3 por ciento interanual. En el mes de mayo de 2014, el incremento del empleo se debió principalmente a la mayor demanda laboral de los sectores transporte, almacenes y comunicaciones (13,8 por ciento), industria manufacturera (13,5 por ciento) y comercio (2,9 por ciento) en tanto que, en el sector extractivo se contrajo el empleo en 19,6 por ciento. Durante enero - mayo de 2014, el empleo formal declinó 8,6 por ciento.

CUADRO N° 6
CIUDAD DE PUERTO MALDONADO: ÍNDICE MENSUAL DE EMPLEO EN EMPRESAS PRIVADAS FORMALES DE 10 Y MÁS TRABAJADORES POR RAMA DE ACTIVIDAD ECONÓMICA 1/
 (Diciembre 2010=100)

	Mayo			Enero - Mayo		
	2013	2014	Var.%	2013	2014	Var.%
Extractiva 2/	95,4	76,7	-19,6	97,0	77,3	-20,4
Industria manufacturera	29,0	32,9	13,5	57,5	29,3	-49,0
Comercio	99,2	102,1	2,9	98,5	102,2	3,8
Transporte, almacenes y comunicaciones	66,6	75,8	13,8	63,6	69,9	9,8
Servicios 3/	106,9	106,9	0,0	96,4	92,6	-3,8
Total	79,3	80,4	1,3	79,4	72,5	-8,6

Nota: La información corresponde al primer día de cada mes.

1/ Cifras preliminares.

2/ Conformada por las subramas agricultura, pesca y minería.

3/ Conformada por las subramas servicios prestados a empresas, restaurantes y hoteles, establecimientos financieros, enseñanza, servicios sociales y comunales; y electricidad, gas y agua.

Fuente: MTPE - Encuesta Nacional de Variación del Empleo (ENVME).

Elaboración: BCRP, Sucursal Cusco. Departamento de Estudios Económicos.

GRÁFICO N° 3
CIUDAD DE PUERTO MALDONADO: EMPLEO FORMAL URBANO EN EMPRESAS DE 10 A MÁS TRABAJADORES

(Variación % respecto a similar mes del año anterior)

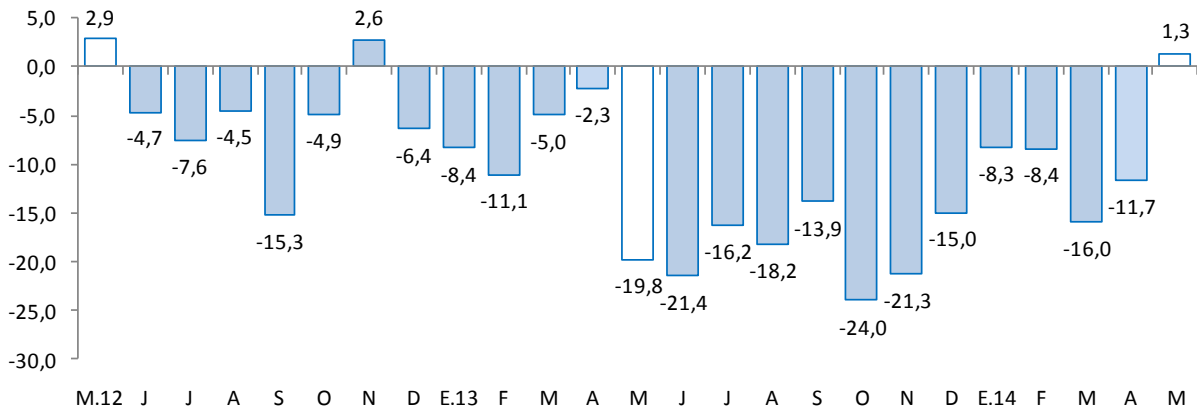

Fuente: Ministerio de Trabajo y Promoción del Empleo.



III. SECTOR EXTERNO

1. Exportaciones

- Las exportaciones de Madre de Dios, totalizaron en mayo US\$ 5,5 millones, 55,4 por ciento menos, respecto a igual mes del pasado año. Las exportaciones tradicionales disminuyeron 55,9 por ciento, y las no tradicionales 53,7 por ciento.
- En las exportaciones tradicionales (US\$ 4,3 millones), la caída se debe a la menor venta de productos mineros (-55,9 por ciento), principalmente de oro.
- En las exportaciones no tradicionales (US\$ 1,2 millones), el declive interanual se explicó por el menor valor exportado de tableros ensamblados, tablillas y frisos (-100,0 por ciento), a diferencia de maderas aserradas que incrementó su valor exportado en 83,8 por ciento.

CUADRO N° 7
EXPORTACIONES POR GRUPO DE PRODUCTOS 1/
(Valor FOB en miles de US\$)

TIPO	Estructura %		Mayo			Enero - Mayo			
	2013	2013	2014	Var. %	Contribución 2/	2013	2014	Var. %	Contribución 2/
PRODUCTOS TRADICIONALES	78,8	9 699	4 278	-55,9	-44,0	40 657	8 459	-79,2	-67,0
Agrícolas	0,0	0	0	-	-	14	0	-100,0	0,0
Mineros	78,8	9 699	4 278	-55,9	-44,0	40 643	8 459	-79,2	-67,0
PRODUCTOS NO TRADICIONALES	21,2	2 608	1 207	-53,7	-11,4	7 431	5 421	-27,0	-4,2
Agropecuarios	13,7	1684	1070	-36,5	-5,0	4 055	3 074	-24,2	-2,0
Maderas y papeles	7,5	924	137	-85,2	-6,4	3 358	2 273	-32,3	-2,2
Metal - mecánico	0,0	0	0	-	-	0	4	-	-
Minería no metálica	0,0	0	0	-	-	18	0	-100,0	0,0
Sidero - metalúrgico y joyería	0,0	0	0	-	-	0	70	-	-
TOTAL EXPORTACIONES	100,0	12 307	5 485	-55,4	-55,4	48 088	13 880	-71,1	-71,1

1/ Cifras preliminares.

2/ En base a la estructura porcentual de similar periodo de 2013.

Fuente: SUNAT.

Elaboración: BCRP, Sucursal Cusco. Departamento de Estudios Económicos.

- Las exportaciones acumuladas durante enero - mayo de 2014, representaron US\$ 13,9 millones, disminuyendo en 71,1 por ciento, en comparación a similar periodo de 2013. Las exportaciones tradicionales y no tradicionales acumularon caídas de 79,2 y 27,0 por ciento, respectivamente.
- El destino de las exportaciones se concentra en dos países: Emiratos Árabes Unidos que adquiere el 45,8 por ciento y Estados Unidos con el 40,0 por ciento.

IV. CRÉDITO Y DEPÓSITOS

1. Crédito del sistema financiero

- A mayo 2014, el crédito en el departamento de Madre de Dios aumentó en 4,6 por ciento, respecto a mayo de 2013, explicado básicamente por el crecimiento del crédito de consumo (23,7 por ciento) y corporativo, gran y mediana empresa (23,6 por ciento), y atenuado por la disminución en los créditos a la microempresa (-12,9 por ciento). En las instituciones no bancarias, que canaliza el 67,3 por ciento, se reporta una expansión de 1,0 por ciento, mientras que en la banca múltiple, el crédito total creció 8,6 por ciento interanual. Al término de mayo de 2014, el crédito acumula un saldo de S/. 499,1 millones, de los cuales, el 97,3 por ciento se encuentra colocado en moneda nacional.
- La dolarización de los créditos disminuyó de 3,4 por ciento en mayo de 2013 a 2,7 por ciento en mayo de 2014, debido fundamentalmente al incremento de las colocaciones en moneda nacional.

CUADRO N° 8
CRÉDITO DIRECTO DEL SISTEMA FINANCIERO
(Saldos en millones de nuevos soles)

	Estructura % Mayo 2014	Mayo		Var.% nominal
		2013	2014	
Banco de la Nación 1/	4,0	12,6	20,1	59,8
Banca múltiple	28,7	132,0	143,4	8,6
Instituciones no bancarias	67,3	332,5	335,7	1,0
Cajas municipales	60,1	302,2	300,1	-0,7
Cajas rurales	0,0	0,0	0,0	-
Financieras	7,1	30,4	35,6	17,2
TOTAL	100,0	477,1	499,1	4,6
Corporativo, gran y mediana empresa	11,1	44,9	55,5	23,6
Pequeña empresa	41,6	208,0	207,5	-0,2
Microempresa	18,6	106,8	93,0	-12,9
Consumo	26,4	106,4	131,6	23,7
Hipotecario	2,3	11,1	11,5	4,0
En moneda nacional	97,3	460,9	485,8	5,4
En moneda extranjera	2,7	16,2	13,4	-17,6

1/ No considera los créditos a las demás empresas del sistema financiero.

Fuente: Superintendencia de Banca, Seguros y AFP.

Elaboración: BCRP, Sucursal Cusco. Departamento de Estudios Económicos.

GRÁFICO Nº 4
CRECIMIENTO DEL CRÉDITO DIRECTO DEL SISTEMA FINANCIERO
 (Variación % nominal respecto a similar mes del año anterior)

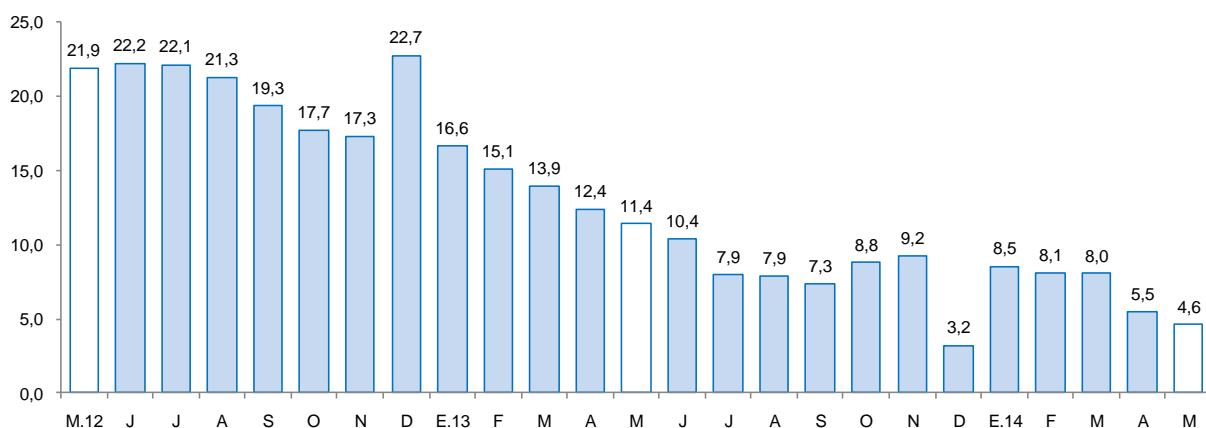

Fuente: Superintendencia de Banca, Seguros y AFP.

- La morosidad en abril fue de 9,3 por ciento, 1,4 puntos porcentuales más, respecto al mismo mes de 2013. La morosidad en las instituciones no bancarias (10,4 por ciento), se incrementó en 2,3 puntos porcentuales respecto a abril de 2013; mientras que en la banca múltiple (7,4 por ciento) disminuyó 0,2 de punto porcentual.

GRÁFICO Nº 5
TASA DE MOROSIDAD DEL SISTEMA FINANCIERO 1/ 2/
 (Porcentaje)

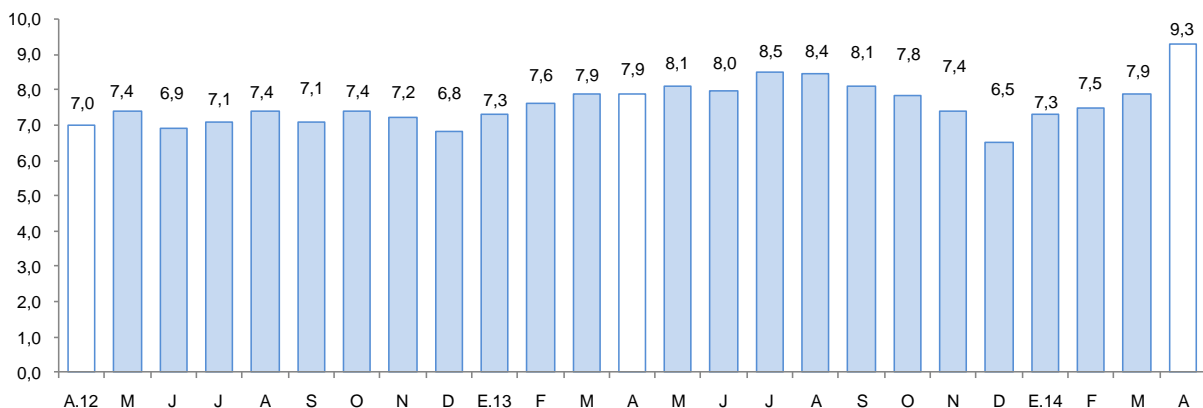

1/ Preliminar.

2/ Morosidad = (créditos vencidos + créditos en cobranza judicial) / colocaciones brutas.

Fuente: Superintendencia de Banca, Seguros y AFP.

2. Depósitos en el sistema financiero

- Los depósitos en el departamento de Madre de Dios (S/. 214,5 millones) aumentaron en 0,2 por ciento, respecto a mayo del pasado año, debido al crecimiento de depósitos a la vista (6,9 por ciento) y a plazo (3,1 por ciento). Por tipo de instituciones, los depósitos aumentaron en el Banco de la Nación (17,3 por ciento) y en la banca múltiple (3,7 por ciento); mientras que, en las instituciones no bancarias se registró una caída de 11,1 por ciento, debido a la disminución interanual en los depósitos de empresas financieras (-43,1 por ciento) y cajas municipales (-10,4 por ciento).

- La dolarización de los depósitos, aumentó de 9,5 por ciento en mayo de 2013 a 11,5 por ciento en el mismo mes del año en curso.

CUADRO N° 9
DEPÓSITOS DEL SISTEMA FINANCIERO
(SalDOS en millones de nuevos soles)

	Estructura % Mayo 2014	Mayo		Var.% nominal
		2013	2014	
Banco de la Nación	20,4	37,3	43,8	17,3
Banca múltiple	44,5	92,0	95,4	3,7
Instituciones no bancarias	35,1	84,7	75,3	-11,1
Cajas municipales	34,7	83,1	74,5	-10,4
Cajas rurales	0,0	0,0	0,0	-
Financieras	0,4	1,6	0,9	-43,1
TOTAL	100,0	214,0	214,5	0,2
Vista	28,0	56,3	60,1	6,9
Ahorro	48,7	109,4	104,5	-4,5
A plazos	23,3	48,3	49,9	3,1
En moneda nacional	88,5	193,8	189,9	-2,0
En moneda extranjera	11,5	20,2	24,6	21,6

Fuente: Superintendencia de Banca, Seguros y AFP.

Elaboración: BCRP, Sucursal Cusco. Departamento de Estudios Económicos.

GRÁFICO N° 6
CRECIMIENTO DE LOS DEPÓSITOS DEL SISTEMA FINANCIERO
(Variación % nominal respecto a similar mes del año anterior)

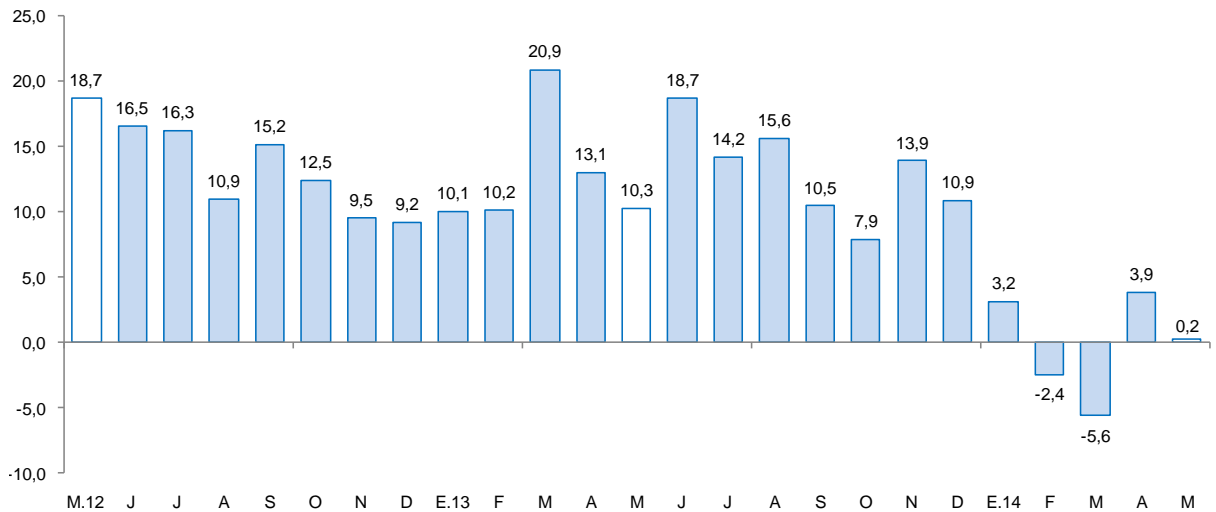

Fuente: Superintendencia de Banca, Seguros y AFP.

V. FINANZAS PÚBLICAS

1. Gasto Corriente no Financiero

- El gasto corriente no financiero, creció 21,3 por ciento interanual, respecto a mayo de 2013, debido al mayor gasto del Gobierno Nacional (63,7 por ciento) y del Gobierno Regional (13,2 por ciento). El Gobierno Local, por el contrario, contrajo su gasto en 12,0 por ciento. En el primer grupo de instituciones, la expansión se generó en el mayor gasto en bienes y servicios (64,2 por ciento) y remuneraciones (63,1 por ciento). En tanto, el resultado del Gobierno Regional se explicó por el incremento del gasto en remuneraciones (15,6 por ciento) y el gasto en bienes y servicios (9,0 por ciento). Por otro lado, en el Gobierno Local se contrajo el gasto en remuneraciones (-24,7 por ciento) y el gasto en bienes y servicios (-3,8 por ciento).
- Durante enero - mayo de 2014, el gasto corriente no financiero acumuló un total de S/. 118,3 millones, incrementándose en 21,4 por ciento en términos reales, con respecto a igual periodo del año previo, por el aumento en el gasto del Gobierno Nacional 52,6 por ciento.

CUADRO Nº 10
GASTO CORRIENTE NO FINANCIERO 1/ 2/
(Miles de nuevos soles)

	Mayo			Enero - Mayo		
	2013	2014	Var.%real	2013	2014	Var.%real
Gobierno Nacional	4 613	7 819	63,7	36 796	58 069	52,6
Gobierno Regional	9 915	11 627	13,2	47 245	50 691	3,7
Gobiernos Locales	3 152	2 436	-12,0	9 264	9 570	-3,3
Total	17 680	21 882	21,3	93 305	118 330	21,4

1/ Información actualizada al 30 de junio de 2014.

2/ Comprende el gasto en remuneraciones y en bienes y servicios.

Fuente: Ministerio de Economía y Finanzas.

Elaboración: BCRP, Sucursal Cusco. Departamento de Estudios Económicos.

2. Inversión pública

- La inversión pública en Madre de Dios, correspondiente a los tres niveles de gobierno, totalizó en mayo S/. 23,5 millones, 36,3 por ciento más, respecto a similar mes del pasado año. La inversión aumentó en el Gobierno Nacional (268,5 por ciento) y en el Gobierno Local (59,7 por ciento), en tanto que, en el Gobierno Regional disminuyó 15,3 por ciento.
- Durante enero - mayo de 2014, la inversión pública acumuló un total de S/. 131,8 millones, 1,3 por ciento menos, respecto a similar periodo del año anterior, básicamente por la contracción en el Gobierno Regional y los Gobiernos Locales que presentaron disminuciones de 31,8 y 19,1 por ciento, en términos reales, respectivamente. La inversión del Gobierno Nacional se incrementó en 13,2 por ciento.
- En cuanto al avance de la inversión pública, los tres niveles de gobierno han ejecutado en conjunto el 3,1 por ciento de la inversión programada en el Presupuesto Institucional Modificado (PIM). El Gobierno Regional ejecutó el 3,8 por ciento, seguido del Gobierno Local (3,4 por ciento) y el Gobierno Nacional (2,5 por ciento).

CUADRO Nº 11
INVERSIÓN PÚBLICA 1/ 2/
(Miles de nuevos soles)

	Mayo			Enero - Mayo		
	2013	2014	Var %real	2 013	2 014	Var %real
Gobierno Nacional	2 663	10 163	268,5	85 326	99 929	13,2
Gobierno Regional	12 607	11 060	-15,3	35 408	25 021	-31,8
Gobiernos Locales	1 378	2 279	59,7	8 204	6 878	-19,1
Inversión Pública	16 648	23 502	36,3	128 938	131 828	-1,3

1/ Información actualizada al 30 de junio de 2014.

2/ Comprende la adquisición de activos no financieros.

Fuente: Ministerio de Economía y Finanzas.

Elaboración: BCRP, Sucursal Cusco. Departamento de Estudios Económicos.

GRÁFICO Nº 7
CRECIMIENTO DE LA INVERSIÓN PÚBLICA
(Variación % real)

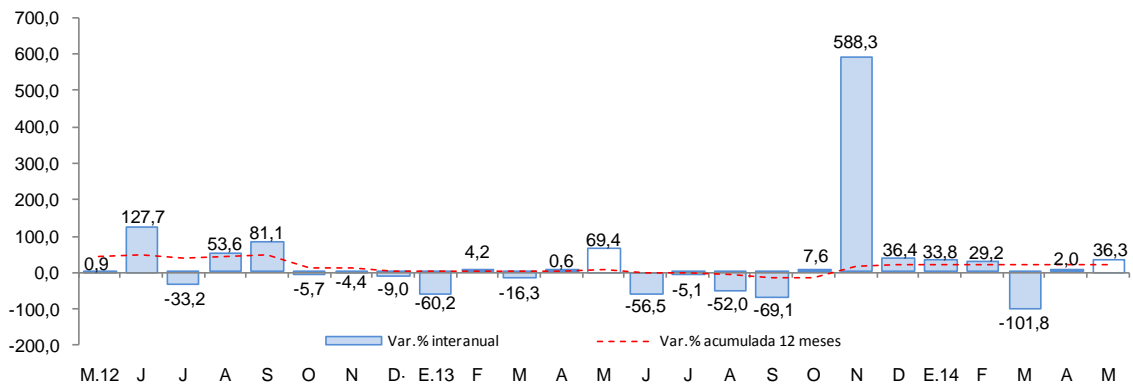

Fuente: Ministerio de Economía y Finanzas.

- Entre los principales proyectos que el Gobierno Nacional financió en mayo, destacan los denominados “Defensa y Seguridad Nacional”, con un desembolso de S/. 8,1 millones y el “Fortalecimiento de la formación profesional en la Facultad de Ciencias Forestales y Medio Ambiente, filial Puerto Maldonado - UNSAAC” con S/. 1,2 millones.
- El Gobierno Regional ha invertido un monto de S/. 2,0 millones en el proyecto “Mejoramiento Vial del Jirón Piura en la Ciudad de Puerto Maldonado” y S/. 1,6 millones en el “Mejoramiento Vial del Jirón Puno en la Ciudad de Puerto Maldonado”.
- Por su parte, en el ámbito de los Gobiernos Locales, resaltan los denominados “Mejoramiento de la prestación de servicios del Instituto Vial Provincial Tahuamanu, Provincia de Tahuamanu” (S/. 560,0 miles) y la “Construcción acceso peatonal a la Comunidad Nativa El Pilar, Provincia de Tambopata” (S/. 156,1 miles).

VI. ENCUESTA DE PERCEPCIÓN REGIONAL

- En lo referente a las expectativas empresariales, medido por el Índice de Confianza Empresarial Regional (ICER), en el mes de mayo de 2014, se ubicó en 40 puntos, siendo menor en 1 punto, respecto al mes anterior, e inferior en 32 puntos en la comparación anual, frente a mayo de 2013. Cabe mencionar que el ICER, se encuentra en el tramo pesimista (inferior a la barrera neutral de 50 puntos).

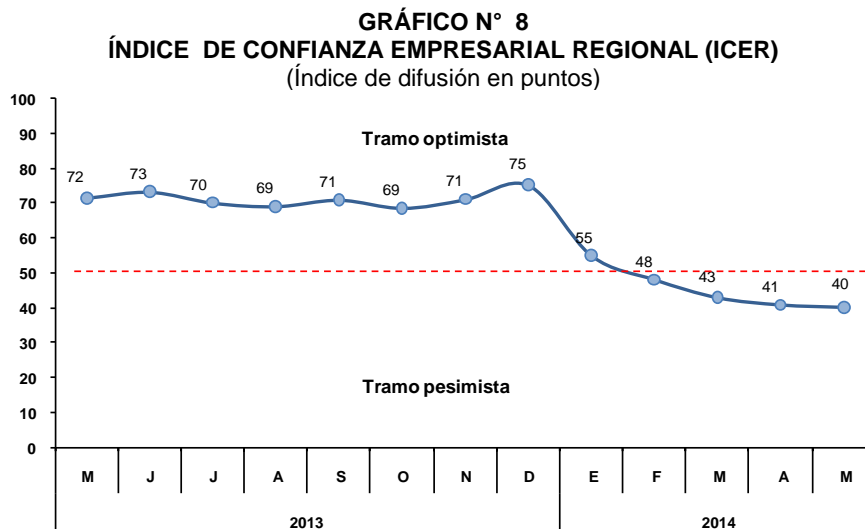

- El índice de la situación actual del negocio, registró 36 puntos en el mes de mayo de 2014, predominando las empresas que presentan una situación del negocio mala, especialmente en los sectores industria y comercio.

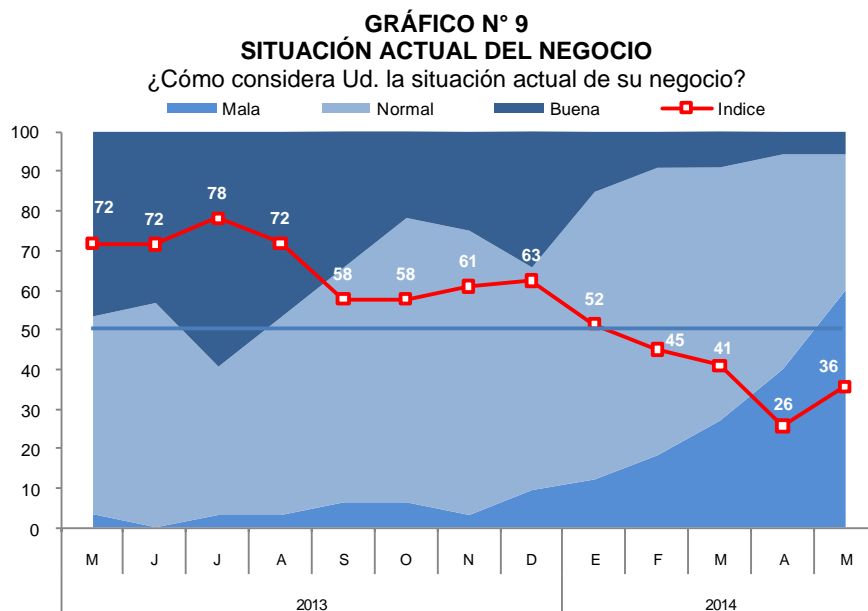

- En lo que respecta a las ventas, el índice se ubicó en 27 puntos, zona donde las ventas disminuyeron. El menor desempeño en las ventas se observó en las empresas de los tres sectores: industria, comercio y servicios.

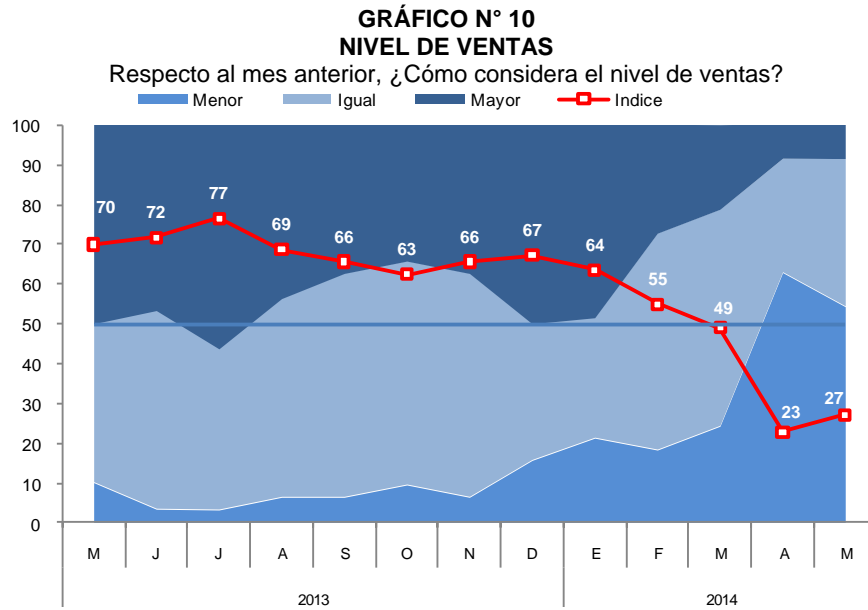

- El índice de acceso al crédito se ubicó en el tramo intermedio, alcanzando los 44 puntos. Los sectores industria, comercio y servicios reportan tener problemas con el acceso al crédito.

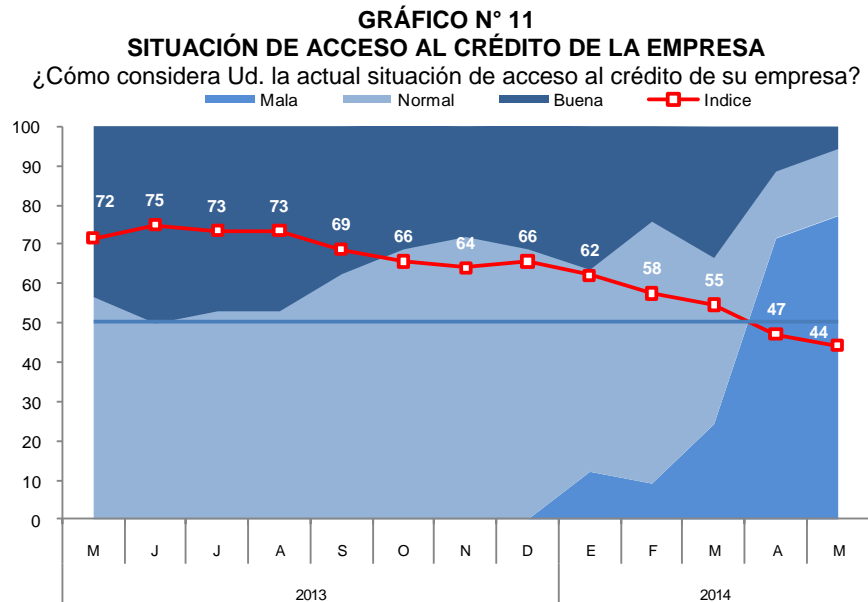

- El índice de situación financiera de la empresa registró un nivel de 46 puntos, donde las empresas de los sectores industria y comercio, calificaron su situación financiera como mala.

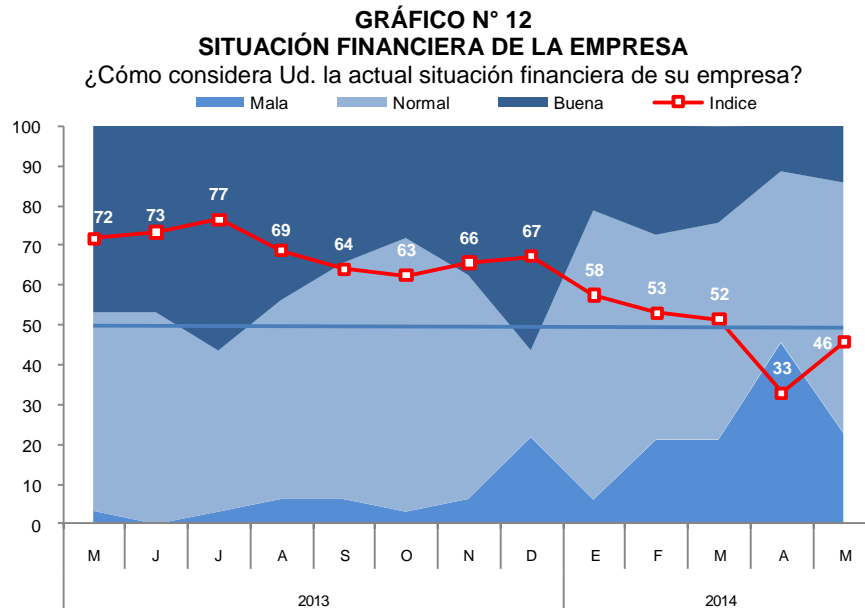

- Para los próximos tres meses, el índice de expectativas de la demanda de las empresas registró 36 puntos, ubicándose en el tramo pesimista. Las empresas de los sectores industria, comercio y servicios esperan tener menor demanda en los próximos tres meses.

GRÁFICO N° 13
EXPECTATIVA DE DEMANDA DE SUS PRODUCTOS A 3 MESES
Indique su previsión para los próximos tres meses respecto a la demanda de los productos de su empresa.

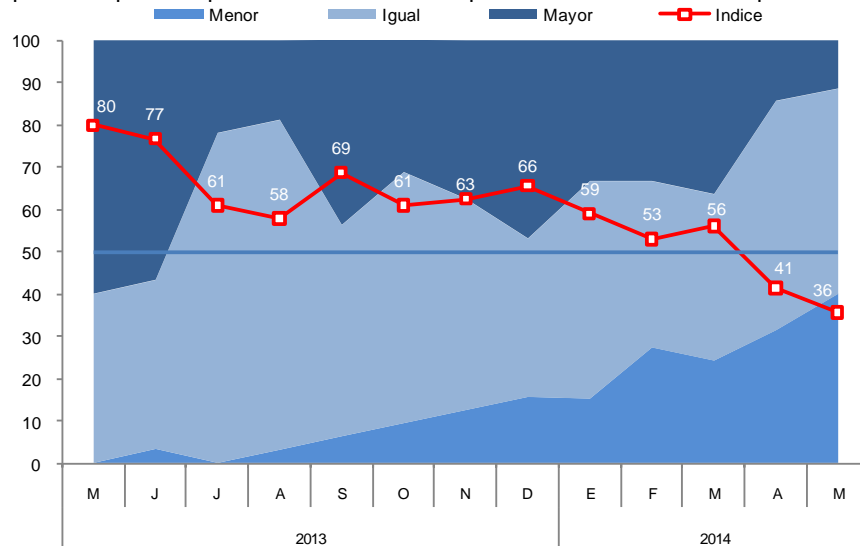

- Con relación a las expectativas de contratación de personal en los próximos tres meses, el índice se ubicó en 50 puntos. Las empresas que esperan disminuir la contratación de personal están comprendidas en los sectores industria y comercio.

GRÁFICO N° 14
EXPECTATIVA DE CONTRATACIÓN DE PERSONAL A 3 MESES

Indique su previsión para los próximos tres meses respecto al número de personal empleado en su empresa.

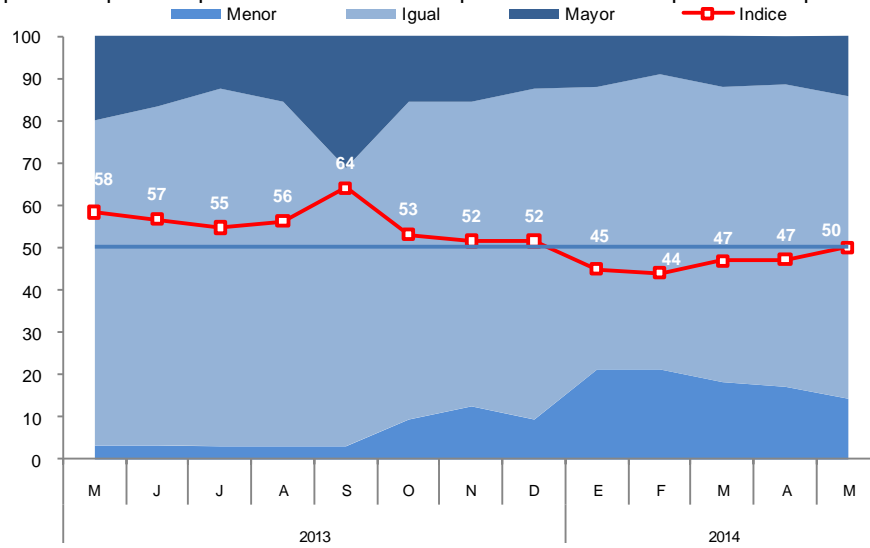

VII. ANEXOS



ANEXO 1

MADRE DE DIOS: PRODUCCIÓN AGROPECUARIA 1/
(T.m.)

PRODUCTOS	2013								2014					PRODUCTOS
	MAY	JUN	JUL	AGO	SET	OCT	NOV	DIC	ENE	FEB	MAR	ABR	MAY	
AGRÍCOLA														AGRÍCOLA
Achiote	1	0	0	1	1	2	1	0	0	0	0	1	1	Achiote
Arroz	0	0	0	0	36	0	0	0	833	1 333	2 989	451	0	Arroz
Cacao	17	10	4	3	4	7	5	5	4	7	11	11	13	Cacao
Café	6	4	2	1	0	0	0	0	0	0	1	3	4	Café
Caña de azúcar	27	19	27	17	17	32	62	98	0	0	9	9	0	Caña de azúcar
Copoazú	15	0	0	0	0	15	46	61	41	48	44	39	34	Copoazú
Frijol	0	0	110	163	14	0	0	0	0	0	0	0	0	Frijol
Maíz amarillo	0	7	277	613	0	0	0	0	640	3 198	3 290	1 252	0	Maíz amarillo
Mango	0	0	0	0	0	0	115	227	0	0	0	0	0	Mango
Palta	0	0	0	0	77	171	137	70	0	0	0	0	0	Palta
Papaya	521	678	750	837	805	856	801	1 079	467	858	871	571	584	Papaya
Pasto brachiaria	60 035	60 163	50 637	50 222	50 590	53 460	56 560	45 230	50 482	52 564	53 870	52 303	53 462	Pasto brachiaria
Piña	27	43	28	116	320	483	438	360	138	169	185	109	86	Piña
Plátano	1 570	1 516	1 476	1 533	1 527	1 540	1 496	1 884	1 415	1 280	1 392	1 041	1 276	Plátano
Yuca	843	929	852	925	851	892	919	1 078	773	781	823	589	667	Yuca
Otros agrícolas														Otros agrícolas
Camote	14	21	26	15	30	29	34	19	15	11	33	16	18	Camote
Carambola	12	10	13	12	10	11	10	16	3	8	10	15	7	Carambola
Cocona	25	22	28	12	37	20	17	14	28	29	26	26	18	Cocona
Coco	29	18	26	25	29	25	24	66	18	23	19	24	29	Coco
Lima	89	84	53	13	0	0	0	0	0	0	20	67	84	Lima
Limón ácido	51	53	32	31	24	18	17	26	29	37	43	35	33	Limón ácido
Maíz choclo	0	0	0	0	0	0	0	0	198	0	0	0	0	Maíz choclo
Mandarina	100	94	79	43	0	0	0	0	0	0	0	11	79	Mandarina
Naranja	182	186	109	35	0	0	0	0	0	0	36	119	144	Naranja
Uncucha	52	50	50	37	55	49	46	73	51	49	62	66	76	Uncucha
PECUARIA														PECUARIA
Carne de Ave 2/	375	515	436	436	455	493	476	441	406	333	370	312	340	Carne de Ave 2/
Carne de Vacuno 2/	103	141	148	148	133	151	140	184	178	184	185	181	172	Carne de Vacuno 2/
Carne de Ovino 2/	4	5	4	4	4	4	4	4	4	4	4	4	4	Carne de Ovino 2/
Carne de Porcino 2/	22	26	31	37	38	39	35	38	30	27	30	32	34	Carne de Porcino 2/
Huevos	15	14	14	14	14	14	14	14	14	13	13	12	12	Huevos
Leche	425	438	391	375	384	384	381	392	383	383	372	368	349	Leche

1/ Cifras preliminares.

2/ Peso neto.

FUENTE: MINAGRI - Madre de Dios.

Elaboración: BCRP, Sucursal Cusco. Departamento de Estudios Económicos.



ANEXO 2

**MADRE DE DIOS: PRODUCCIÓN PESQUERA 1/
(T.m.)**

	2013								2014					
	MAY	JUN	JUL	AGO	SET	OCT	NOV	DIC	ENE	FEB	MAR	ABR	MAY	
CHD 2/ 1. Fresco	41	43	50	56	50	57	45	42	28	35	43	55	31	CHD 2/ 1. Fresco

1/ Cifras preliminares.

2/ Consumo Humano Directo.

FUENTE: Ministerio de la Producción.

ELABORACIÓN: BCRP, Sucursal Cusco. Departamento de Estudios Económicos.

ANEXO 3

MADRE DE DIOS: PRODUCCIÓN MINERA 1/

PRODUCTOS	2013								2014					PRODUCTOS
	MAY	JUN	JUL	AGO	SET	OCT	NOV	DIC	ENE	FEB	MAR	ABR	MAY	
MINERÍA METÁLICA														MINERÍA METÁLICA
Oro (Onzas Troy)	54 529	57 337	42 712	92 438	42 142	39 105	35 358	31 298	31 765	30 856	32 177	17 005	9 533	Oro (Onzas Troy)

1/ Cifras preliminares.

FUENTE: MINEM.

ELABORACIÓN: BCRP, Sucursal Cusco. Departamento de Estudios Económicos.

ANEXO 4

MADRE DE DIOS: EXPORTACIONES POR TIPO DE PRODUCTO 1/
(Miles de US\$ FOB)

TIPO	2 013								2 014					TIPO
	MAY	JUN	JUL	AGO	SET	OCT	NOV	DIC	ENE	FEB	MAR	ABR	MAY	
Productos Tradicionales	9 699	6 099	14 059	8 802	4 789	11 090	6 634	23 518	3 218	386	528	49	4 278	Productos Tradicionales
Agrícolas	0	0	0	0	0	0	0	0	0	0	0	0	0	Agrícolas
Mineros	9 699	6 099	14 059	8 802	4 789	11 090	6 634	23 518	3 218	386	528	49	4 278	Mineros
Productos no tradicionales	2 608	3 209	2 854	3 699	1 899	2 582	1 108	1 597	779	979	1 098	1 358	1 213	Productos no tradicionales
Agropecuarios	1 684	1 712	1 892	1 691	1 554	1 434	660	215	211	203	306	1 284	1 070	Agropecuarios
Pesqueros	0	0	0	0	0	0	0	0	0	0	0	0	0	Pesqueros
Textiles	0	0	0	0	0	0	0	0	0	0	0	0	0	Textiles
Maderas y papeles, y sus manufacturas	924	1 490	962	2 008	345	1 148	448	1 382	532	738	792	74	137	Maderas y papeles, y sus manufacturas
Químicos	0	0	0	0	0	0	0	0	0	0	0	0	6	Químicos
Minería no metálica	0	0	0	0	0	0	0	0	0	0	0	0	0	Minería no metálica
Sidero-metalúrgicos y joyería	0	0	0	0	0	0	0	0	36	34	0	0	0	Sidero-metalúrgicos y joyería
Metal mecánicos	0	7	0	0	0	0	0	0	0	4	0	0	0	Metal mecánicos
TOTAL EXPORTACIONES	12 307	9 308	16 913	12 501	6 688	13 672	7 742	25 115	3 997	1 365	1 626	1 407	5 491	TOTAL EXPORTACIONES

1/ Cifras preliminares.

FUENTE: SUNAT.

ELABORACIÓN: BCRP, Sucursal Cusco. Departamento de Estudios Económicos.



ANEXO 5

MADRE DE DIOS: IMPORTACIONES SEGÚN USO O DESTINO ECONÓMICO

(Miles de US\$ FOB)

	2013								2014					
	MAY	JUN	JUL	AGO	SET	OCT	NOV	DIC	ENE	FEB	MAR	ABR	MAY	
I. Bienes de consumo	424	211	423	181	233	373	199	148	225	555	759	479	679	I. Bienes de consumo
No duradero	424	211	398	181	233	373	199	79	225	552	759	479	679	No duradero
Duraderos	0	0	25	0	0	0	0	69	0	3	0	0	0	Duraderos
II. Insumos	53	37	77	91	105	239	523	240	159	171	150	166	181	II. Insumos
Combustible, lubricantes y conexos	0	0	0	0	0	0	0	0	0	0	0	0	0	Combustible, lubricantes y conexos
Materias primas para la agricultura	0	0	0	0	0	0	0	0	0	0	0	0	0	Materias primas para la agricultura
Materias primas para la industria	53	37	77	91	105	239	523	240	159	171	150	166	181	Materias primas para la industria
III. Bienes de capital y materiales de construcción	670	157	967	366	0	3	15	137	126	11	0	114	124	III. Bienes de capital y materiales de construcción
Materiales de construcción	632	157	0	157	0	0	0	0	108	0	0	114	114	Materiales de construcción
Para la agricultura	0	0	0	116	0	0	0	73	0	0	0	0	0	Para la agricultura
Para la industria	33	0	0	93	0	3	15	0	18	11	0	0	10	Para la industria
Equipos de transporte	5	0	967	0	0	0	0	0	0	0	0	0	0	Equipos de transporte
TOTAL	1147	405	1467	638	338	615	737	598	510	737	909	759	984	TOTAL

1/ Cifras preliminares.

FUENTE: SUNAT.

ELABORACIÓN: BCRP, Sucursal Cusco. Departamento de Estudios Económicos.



ANEXO 6

MADRE DE DIOS: INGRESOS CORRIENTES DEL GOBIERNO CENTRAL
(Miles de nuevos soles)

	2013								2014					
	MAY	JUN	JUL	AGO	SET	OCT	NOV	DIC	ENE	FEB	MAR	ABR	MAY	
I. INGRESOS TRIBUTARIOS	5 863	4 795	4 668	5 483	4 726	4 759	4 465	4 526	4 955	3 762	4 192	3 731	3 525	I. INGRESOS TRIBUTARIOS
1. Impuestos a los Ingresos	4 140	3 814	3 525	3 874	3 616	3 302	3 223	3 337	3 456	2 723	3 066	2 514	2 137	1. Impuestos a los Ingresos
- Personas Naturales	574	528	520	586	640	523	538	618	767	613	575	538	591	- Personas Naturales
- Personas Jurídicas	3 015	3 030	2 923	3 105	2 941	2 749	2 605	2 673	2 616	1 977	1 684	1 489	1 174	- Personas Jurídicas
- Regularización	551	256	82	183	35	30	80	46	73	133	807	487	372	- Regularización
2. Impuestos a la Importación	63	37	32	0	67	102	150	72	187	137	150	98	110	2. Impuestos a la Importación
3. Impuestos General a las Ventas	1 076	515	571	1 084	512	789	602	452	806	518	570	393	768	3. Impuestos General a las Ventas
- Operaciones Internas	785	392	403	507	441	726	579	426	785	500	512	390	763	- Operaciones Internas
- Operaciones Externas	291	123	168	577	71	63	23	26	21	18	58	3	5	- Operaciones Externas
4. Impuestos Selectivo al Consumo	8	5	10	0	3	0	0	0	11	0	0	5	0	4. Impuestos Selectivo al Consumo
5. Otros Ingresos Tributarios	576	424	530	525	528	566	490	665	495	384	406	721	510	5. Otros Ingresos Tributarios
II. INGRESOS NO TRIBUTARIOS	239	92	7	232	72	429	2 583	67	6	189	8	127	185	II. INGRESOS NO TRIBUTARIOS
INGRESOS CORRIENTES (I+II)	6 102	4 887	4 675	5 715	4 798	5 188	7 048	4 593	4 961	3 951	4 200	3 858	3 710	INGRESOS CORRIENTES (I+II)

FUENTE: SUNAT.

ELABORACIÓN: BCRP, Sucursal Cusco. Departamento de Estudios Económicos.



ANEXO 7

MADRE DE DIOS: GASTOS NO FINANCIEROS DEL GOBIERNO NACIONAL 1/
(Miles de nuevos soles)

	2013								2014					
	MAY	JUN	JUL	AGO	SEP	OCT	NOV	DIC	ENE	FEB	MAR	ABR	MAY	
GASTOS NO FINANCIEROS	10 545	7 441	6 733	12 792	69 574	110 890	133 706	31 454	12 612	29 332	951	102 906	18 252	GASTOS NO FINANCIEROS
a. GASTOS CORRIENTES	7 882	5 426	5 317	11 909	68 186	23 689	6 186	20 559	11 984	20 644	6 105	17 302	8 089	a. GASTOS CORRIENTES
1. Personal y obligaciones sociales	2 183	2 229	2 724	2 067	2 092	2 098	2 161	3 191	7 571	7 115	3 465	3 528	3688	1. Personal y obligaciones sociales
2. Pensiones y prestaciones sociales	124	171	265	137	171	192	332	355	128	135	119	246	137	2. Pensiones y prestaciones sociales
3. Bienes y servicios	2 430	2 725	2 252	9 275	65 213	20 401	3 039	15 450	2 465	12 248	2 060	11 798	4 131	3. Bienes y servicios
4. Donaciones y transferencias	675	238	63	275	498	490	65	160	120	999	421	334	99	4. Donaciones y transferencias
5. Otros gastos	2 470	63	13	155	212	508	589	1 403	1 700	147	40	1 396	34	5. Otros gastos
b. GASTOS DE CAPITAL	2 663	2 015	1 416	883	1 388	87 201	127 520	10 895	628	8 688	-5 154	85 604	10 163	b. GASTOS DE CAPITAL
1. Adquisición de activos no financieros	2 663	2 015	1 416	883	1 388	87 201	127 520	10 865	628	8 688	-5 154	85 604	10 163	1. Adquisición de activos no financieros
2. Donaciones y transferencias	0	0	0	0	0	0	0	0	0	0	0	0	0	2. Donaciones y transferencias
3. Otros gastos de capital	0	0	0	0	0	0	0	30	0	0	0	0	0	3. Otros gastos de capital

1/ Información actualizada al 30 de junio de 2014.

Fuente: Ministerio de Economía y Finanzas.

Elaboración: BCRP, Sucursal Cusco. Departamento de Estudios Económicos.

ANEXO 8

**MADRE DE DIOS: GASTOS NO FINANCIEROS DEL GOBIERNO REGIONAL 1/
(Miles de nuevos soles)**

	2013								2014					
	MAY	JUN	JUL	AGO	SEP	OCT	NOV	DIC	ENE	FEB	MAR	ABR	MAY	
GASTOS NO FINANCIEROS	28 566	27 424	24 138	20 268	18 896	23 371	22 856	53 435	11 071	13 323	15 129	15 815	23 076	GASTOS NO FINANCIEROS
a. GASTOS CORRIENTES	10 564	11 257	12 727	11 152	10 526	12 605	12 143	20 012	9 567	10 495	10 935	10 381	12 015	a. GASTOS CORRIENTES
1. Personal y obligaciones sociales	6 354	7 175	7 325	6 833	6 325	6 440	6 561	9 347	7 132	6 981	6 420	6 206	7 609	1. Personal y obligaciones sociales
2. Pensiones y prestaciones sociales	387	366	474	365	360	355	362	1 129	487	346	350	798	353	2. Pensiones y prestaciones sociales
3. Bienes y servicios	3 561	3 633	4 522	3 730	3 781	5 181	5 072	9 267	1 791	3 168	4 085	3 281	4 018	3. Bienes y servicios
4. Donaciones y transferencias	0	0	0	0	0	0	0	0	0	0	0	0	0	4. Donaciones y transferencias
5. Otros gastos	262	83	406	224	60	629	148	269	157	0	80	96	35	5. Otros gastos
b. GASTOS DE CAPITAL	18 002	16 167	11 411	9 116	8 370	10 766	10 713	33 423	1 504	2 828	4 194	5 435	11 061	b. GASTOS DE CAPITAL
1. Adquisición de activos no financieros	12 609	10 060	10 411	9 116	8 370	10 766	10 713	33 423	1 504	2 828	4 194	5 435	11 061	1. Adquisición de activos no financieros
2. Donaciones y transferencias	5 393	6 107	1 000	0	0	0	0	0	0	0	0	0	0	2. Donaciones y transferencias
3. Otros gastos de capital	0	0	0	0	0	0	0	0	0	0	0	0	0	3. Otros gastos de capital

1/ Información actualizada al 30 de junio de 2014.

Fuente: Ministerio de Economía y Finanzas.

Elaboración: BCRP, Sucursal Cusco. Departamento de Estudios Económicos.



ANEXO 9

MADRE DE DIOS: GASTOS NO FINANCIEROS DE LOS GOBIERNOS LOCALES 1/
(Miles de nuevos soles)

	2 013								2 014					
	MAY	JUN	JUL	AGO	SEP	OCT	NOV	DIC	ENE	FEB	MAR	ABR	MAY	
GASTOS NO FINANCIEROS	5 055	3 923	7 438	4 137	4 179	6 762	7 034	16 121	1 815	3 704	3 886	5 021	5 632	GASTOS NO FINANCIEROS
a. GASTOS CORRIENTES	3 677	2 294	3 416	2 532	2 540	2 857	3 068	5 186	1 668	2 478	3 155	2 525	3 353	a. GASTOS CORRIENTES
1. Personal y obligaciones sociales	1 364	555	1 469	830	818	1 097	1 094	1 747	936	942	1 081	878	1 063	1. Personal y obligaciones sociales
2. Pensiones y prestaciones sociales	177	218	184	228	99	276	296	285	25	46	38	61	167	2. Pensiones y prestaciones sociales
3. Bienes y servicios	2 112	1 513	1 687	1 470	1 580	1 466	1 667	3 000	702	1 477	1 996	1 558	2 105	3. Bienes y servicios
4. Donaciones y transferencias	6	5	70	0	36	4	7	137	0	0	0	0	0	4. Donaciones y transferencias
5. Otros gastos	18	3	6	4	7	14	4	17	5	13	40	28	18	5. Otros gastos
b. GASTOS DE CAPITAL	1 378	1 629	4 022	1 605	1 639	3 905	3 966	10 935	147	1 225	731	2 496	2 279	b. GASTOS DE CAPITAL
1. Adquisición de activos no financieros	1 378	1 629	4 022	1 604	1 639	3 905	3 966	10 935	147	1 225	731	2 496	2 279	1. Adquisición de activos no financieros
2. Donaciones y transferencias	0	0	0	0	0	0	0	0	0	0	0	0	0	2. Donaciones y transferencias
3. Otros gastos de capital	0	0	0	1	0	0	0	0	0	0	0	0	0	3. Otros gastos de capital

1/ Información actualizada al 30 de junio de 2014.

Fuente: Ministerio de Economía y Finanzas.

Elaboración: BCRP, Sucursal Cusco. Departamento de Estudios Económicos.

ANEXO 10

MADRE DE DIOS: CRÉDITO DEL SISTEMA FINANCIERO AL SECTOR PRIVADO ^{1/}
(Saldos en Millones de Nuevos Soles)

INSTITUCIONES	2013								2014					INSTITUCIONES
	MAY	JUN	JUL	AGO	SET	OCT	NOV	DIC	ENE	FEB	MAR	ABR	MAY	
I. BANCO DE LA NACIÓN	12,6	13,2	13,7	14,5	15,1	15,7	16,2	16,7	17,1	17,5	18,1	19,1	20,1	I. BANCO DE LA NACIÓN
II. EMPRESAS BANCARIAS	132,0	130,2	129,9	130,2	130,9	137,9	141,1	141,2	139,6	140,2	140,8	140,5	143,4	II. EMPRESAS BANCARIAS
Banco de Crédito	48,4	47,8	48,0	48,3	48,4	53,0	54,4	54,7	53,4	53,4	53,0	53,4	54,7	Banco de Crédito
Interbank	24,9	25,4	25,4	25,7	25,5	25,3	25,2	25,1	25,6	26,1	26,3	27,0	27,1	Interbank
BBVA Continental	12,0	11,8	11,7	11,9	12,6	14,8	16,0	16,1	14,5	14,4	15,4	14,8	15,9	BBVA Continental
Mibanco	46,0	44,4	43,7	43,0	43,1	43,0	43,2	41,9	42,2	41,8	41,2	40,4	40,5	Mibanco
Banco Azteca del Perú	0,7	0,8	1,0	1,2	1,3	1,8	2,4	3,3	3,9	4,4	4,8	4,9	5,2	Banco Azteca del Perú
III. INSTITUCIONES NO BANCARIAS	332,5	335,8	333,4	336,3	335,6	338,6	346,6	349,4	348,2	348,0	347,8	339,2	335,7	III. INSTITUCIONES NO BANCARIAS
Caja Municipal Cusco	70,5	72,0	71,4	72,0	71,5	72,1	74,0	74,1	73,4	74,7	76,0	74,3	73,9	Caja Municipal Cusco
Caja Municipal Arequipa	101,1	101,2	100,0	101,0	100,3	101,4	102,3	101,8	101,6	102,3	102,4	100,5	98,7	Caja Municipal Arequipa
Caja Municipal Tacna	130,7	131,6	130,8	131,5	131,7	132,8	137,6	140,5	140,2	137,8	135,5	130,2	127,5	Caja Municipal Tacna
Caja Nuestra Gente	0,0	0,0	0,0	0,0	0,0	0,0	0,0	0,0	0,0	0,0	0,0	0,0	0,0	Caja Nuestra Gente
Financiera Efectiva	3,6	3,7	4,1	4,4	4,6	4,8	5,0	5,4	5,3	5,3	5,5	5,5	5,8	Financiera Efectiva
Financiera Crediscotia	21,9	22,4	22,1	22,0	21,9	21,9	22,2	22,2	22,1	22,4	22,7	23,1	24,0	Financiera Crediscotia
Financiera Confianza	4,9	4,9	5,1	5,3	5,5	5,6	5,5	5,5	5,6	5,6	5,6	5,6	5,8	Financiera Confianza
TOTAL	477,1	479,2	477,0	481,0	481,6	492,1	503,9	507,3	504,8	505,7	506,6	498,8	499,1	TOTAL
En M/N	460,9	463,5	461,7	465,0	466,4	477,2	488,6	492,5	490,1	491,3	492,9	484,7	485,8	En M/N
En M/E	16,2	15,7	15,3	16,0	15,2	14,9	15,3	14,8	14,7	14,4	13,7	14,1	13,4	En M/E

1/ Cifras preliminares.

FUENTE: Superintendencia de Banca, seguros y AFP (SBS).

Elaboración: BCRP, Sucursal Cusco. Departamento de Estudios Económicos.

ANEXO 11

MADRE DE DIOS: DEPÓSITOS Y OBLIGACIONES DEL SISTEMA FINANCIERO ^{1/}
(Saldos en Millones de Nuevos Soles)

INSTITUCIONES	2013								2014					INSTITUCIONES
	MAY	JUN	JUL	AGO	SET	OCT	NOV	DIC	ENE	FEB	MAR	ABR	MAY	
I. EMPRESAS BANCARIAS	129,3	146,8	151,0	151,0	147,3	150,2	156,4	153,1	144,4	138,0	143,9	142,3	139,2	I. EMPRESAS BANCARIAS
Depósitos a la vista	56,3	72,8	73,4	74,5	70,8	71,4	75,2	70,3	62,4	57,1	64,1	63,0	60,1	Depósitos a la vista
En m/n	50,3	59,9	61,4	66,4	63,8	61,3	61,4	57,1	57,6	51,3	54,6	54,8	51,9	En m/n
En m/e	6,0	13,0	12,0	8,1	7,1	10,1	13,8	13,2	4,8	5,8	9,5	8,2	8,2	En m/e
Depósitos de ahorro	58,7	60,0	63,2	62,1	61,8	64,3	64,4	65,9	65,5	64,8	63,6	63,3	61,8	Depósitos de ahorro
En m/n	49,2	51,1	53,5	51,9	52,2	54,5	54,2	54,3	54,7	53,8	52,0	52,4	51,0	En m/n
En m/e	9,4	8,9	9,7	10,2	9,6	9,8	10,3	11,6	10,8	11,0	11,6	11,0	10,8	En m/e
Depósitos a plazo	14,4	13,9	14,4	14,4	14,7	14,5	16,7	16,8	16,5	16,1	16,2	15,9	17,2	Depósitos a plazo
En m/n	12,6	12,2	12,2	12,1	12,4	12,2	14,4	14,2	14,1	13,7	13,8	13,6	15,1	En m/n
En m/e	1,8	1,8	2,2	2,3	2,3	2,3	2,3	2,6	2,4	2,4	2,4	2,4	2,2	En m/e
II. INSTITUCIONES NO BANCARIAS	84,7	84,6	83,3	83,2	83,8	84,8	85,7	82,0	79,9	79,8	78,3	77,0	75,3	II. INSTITUCIONES NO BANCARIAS
Depósitos a la vista	0,0	0,0	0,0	0,0	0,0	0,0	0,0	0,0	0,0	0,0	0,1	0,0	0,0	Depósitos a la vista
En m/n	0,0	0,0	0,0	0,0	0,0	0,0	0,0	0,0	0,0	0,0	0,1	0,0	0,0	En m/n
En m/e	0,0	0,0	0,0	0,0	0,0	0,0	0,0	0,0	0,0	0,0	0,0	0,0	0,0	En m/e
Depósitos de ahorro	50,8	50,4	49,4	49,0	50,0	51,7	52,1	48,9	47,5	47,2	45,4	44,8	42,7	Depósitos de ahorro
En m/n	49,5	49,0	48,2	46,7	47,7	49,4	49,9	46,6	45,5	45,4	43,7	43,3	41,3	En m/n
En m/e	1,3	1,4	1,2	2,3	2,3	2,3	2,2	2,3	2,0	1,8	1,7	1,5	1,4	En m/e
Depósitos a plazo	33,9	34,2	33,9	34,2	33,7	33,1	33,6	33,0	32,4	32,7	32,8	32,2	32,6	Depósitos a plazo
En m/n	32,2	32,5	32,3	32,5	31,9	31,3	31,7	31,2	30,5	30,8	30,8	30,1	30,6	En m/n
En m/e	1,7	1,7	1,7	1,8	1,8	1,8	1,9	1,9	1,9	1,9	2,0	2,0	2,0	En m/e
III. TOTAL SISTEMA FINANCIERO	214,0	231,3	234,4	234,2	231,1	235,1	242,1	235,0	224,3	217,9	222,2	219,2	214,5	III. TOTAL SISTEMA FINANCIERO
Depósitos a la vista	56,3	72,8	73,4	74,5	70,9	71,4	75,2	70,3	62,4	57,1	64,2	63,0	60,1	Depósitos a la vista
En m/n	50,3	59,9	61,4	66,4	63,8	61,3	61,4	57,1	57,6	51,3	54,7	54,8	51,9	En m/n
En m/e	6,0	13,0	12,0	8,1	7,1	10,1	13,8	13,2	4,8	5,8	9,5	8,2	8,2	En m/e
Depósitos de ahorro	109,4	110,4	112,6	111,1	111,8	116,1	116,6	114,8	113,0	111,9	109,0	108,1	104,5	Depósitos de ahorro
En m/n	98,7	100,1	101,7	98,6	99,9	104,0	104,1	100,9	100,2	99,1	95,7	95,7	92,3	En m/n
En m/e	10,7	10,3	11,0	12,5	11,9	12,1	12,5	14,0	12,8	12,8	13,3	12,4	12,2	En m/e
Depósitos a plazo	48,3	48,1	48,3	48,7	48,5	47,6	50,3	49,9	48,9	48,8	49,0	48,1	49,9	Depósitos a plazo
En m/n	44,8	44,6	44,4	44,6	44,3	43,5	46,1	45,4	44,5	44,5	44,7	43,7	45,7	En m/n
En m/e	3,5	3,5	3,9	4,1	4,1	4,1	4,2	4,5	4,4	4,3	4,4	4,4	4,2	En m/e

1/ Cifras preliminares.

FUENTE: Superintendencia de Banca, seguros y AFP (SBS).

Elaboración: BCRP, Sucursal Cusco. Departamento de Estudios Económicos.



ANEXO 12

**MADRE DE DIOS: CARTERA PESADA DEL SISTEMA FINANCIERO 1/
(En porcentajes)**

ENTIDADES FINANCIERAS	2013									2014				ENTIDADES FINANCIERAS
	ABR	MAY	JUN	JUL	AGO	SET	OCT	NOV	DIC	ENE	FEB	MAR	ABR	
A. BANCO DE LA NACION	1,7	1,9	2,2	2,1	2,0	2,1	1,9	2,0	1,8	1,8	1,7	1,6	1,5	A. BANCO DE LA NACION
B. EMPRESAS BANCARIAS	7,6	7,7	7,8	7,4	7,1	6,9	6,9	6,6	5,5	5,8	6,4	6,5	7,4	B. EMPRESAS BANCARIAS
C. INSTITUCIONES NO BANCARIAS	8,0	8,4	8,2	9,1	9,2	8,8	8,5	8,0	7,1	8,1	8,3	8,7	10,4	C. INSTITUCIONES NO BANCARIAS
Cajas Municipales	8,8	9,1	8,9	9,5	9,5	9,1	8,8	8,2	7,3	8,4	8,5	9,0	10,9	Cajas Municipales
Cajas Rurales de Ahorro y Crédito	5,3	-	-	-	-	-	-	-	-	-	-	-	-	Cajas Rurales de Ahorro y Crédito
Edpymes	-	-	-	-	-	-	-	-	-	-	-	-	-	Edpymes
Financieras	0,8	2,0	1,9	5,8	6,2	5,9	5,6	5,5	5,2	5,7	6,1	5,9	6,1	Financieras
TOTAL	7,9	8,1	8,0	8,5	8,4	8,1	7,8	7,4	6,5	7,3	7,5	7,9	9,3	TOTAL

1/ Cifras Preliminares.

FUENTE: Superintendencia de Banca, Seguros y AFP (SBS).

ELABORACION: BCRP, Sucursal Cusco. Departamento de Estudios Económicos.