

BANCO CENTRAL DE RESERVA DEL PERÚ
SUCURSAL CUSCO



MADRE DE DIOS: Síntesis de Actividad Económica
Marzo 2014¹

Departamento de Estudios Económicos

El Banco Central de Reserva del Perú (BCRP) ha considerado presentar un conjunto de indicadores sectoriales de actividad económica con la finalidad de poder realizar el seguimiento del desempeño de la economía departamental. Para el sector real, se ha utilizado el Valor Bruto de Producción a precios del año 2007 para los sectores disponibles. Cabe señalar que a partir de enero 2014, el Instituto Nacional de Estadística (INEI) ha realizado el cambio de año base (de 1994 a 2007) para la construcción del Producto Bruto Interno (PBI) nacional, estando en elaboración la desagregación departamental. En la medida que se publique referida información, el BCRP volvería a elaborar para cada departamento un indicador agregado de actividad económica.

¹ En el presente informe participaron José Huamán, Víctor Chique y Dante Madrid.

ÍNDICE

	<i>Página</i>
RESUMEN EJECUTIVO	3
I. ACTIVIDAD PRODUCTIVA	5
1. Indicador de Actividad Primaria	5
1.1 Sector agropecuario	5
1.2 Sector pesca	6
1.3 Sector minería	7
2. Otros indicadores sectoriales	8
2.1 Arribos a los establecimientos de hospedaje	8
II. ASPECTOS LABORALES	8
1. Empleo	8
III. SECTOR EXTERNO	10
1. Exportaciones	10
IV. CRÉDITO Y DEPÓSITOS	11
1. Crédito del sistema financiero	11
2. Depósitos en el sistema financiero	12
V. FINANZAS PÚBLICAS	14
1. Consumo público	14
2. Inversión pública	14
VI. ANEXOS	16



RESUMEN EJECUTIVO

Principales hechos de importancia

- En marzo, las actividades primarias registraron comportamientos mixtos. La producción agropecuaria y minera se incrementaron en 10,1 y 5,6 por ciento interanual, respectivamente; mientras que, la producción pesquera disminuyó 9,1 por ciento.
- Con relación a otros indicadores de la actividad económica, decreció el empleo formal en la ciudad de Puerto Maldonado (-16,0 por ciento), el número de arribos a los establecimientos de hospedaje (-3,6 por ciento) y la inversión pública. Por otra parte, se expandieron, tanto el crédito directo total (7,6 por ciento), como sus componentes: créditos de consumo (24,3 por ciento) e hipotecario (0,8 por ciento).

Actividad Primaria

- El **sector agropecuario** creció 10,1 por ciento interanual en marzo, debido a la mayor producción de carne de vacuno (43,4 por ciento), yuca (20,5 por ciento) y maíz amarillo (6,3 por ciento). En el primer trimestre del año, la producción agropecuaria acumuló una disminución de 6,7 por ciento.
- El **sector pesca** se contrajo en 9,1 por ciento, debido a la menor extracción de gamitana (-96,4 por ciento) y yahuarachi (-33,3 por ciento). Hasta el mes de marzo de 2014, el sector acumuló una disminución de 24,3 por ciento.
- La **actividad minera** se incrementó en 5,6 por ciento interanual. Asimismo, en términos acumulados, durante enero - marzo de 2014, el sector creció 122,1 por ciento, por la mayor extracción informal de oro.

Otros Indicadores de Actividad Económica

- Los **arribos a los establecimientos de hospedaje**, en marzo de 2014, disminuyeron 3,6 por ciento interanual, por la menor afluencia de turistas nacionales (-6,7 por ciento), en contraposición a los arribos de turistas extranjeros, que se incrementaron en 10,1 por ciento. El número acumulado de arribos a marzo de 2014, fue de 70 066 personas, resultando menor en 2,0 por ciento interanual.
- El **empleo formal** en las empresas de más de 10 trabajadores, en la ciudad de Puerto Maldonado, se contrajo 16,0 por ciento en marzo, principalmente por la menor demanda laboral de los sectores industria manufacturera (-58,7 por ciento) y extractivo (-22,1 por ciento).
- El **crédito directo total** en la región (S/. 508,3 millones) superó en 7,6 por ciento, en términos nominales, al saldo de marzo del año 2013. Asimismo, el **crédito de consumo e hipotecario** registraron crecimientos de 24,3 y 0,8 por ciento, respectivamente.
- La **inversión pública** decreció en términos reales, por la menor inversión del Gobierno Nacional, los Gobiernos Locales (-85,8 por ciento) y el Gobierno Regional (-35,6 por ciento). En el primer trimestre del año, la inversión pública disminuyó en 39,5 por ciento interanual.

CUADRO N° 1
OTROS INDICADORES DE ACTIVIDAD ECONÓMICA
 (Variación % respecto a similar mes del año anterior)

	Oct.13	Nov.13	Dic.13	Ene.14	Feb.14	Mar.14
Arribos a los establecimientos de hospedaje	↑ 15,1	↑ 5,0	↑ 13,7	↑ 4,2	↓ -7,0	↓ -3,6
Empleo formal urbano 3/	↓ -24,0	↓ -21,3	↓ -15,0	↓ -8,3	↓ -8,4	↓ -16,0
Crédito total 2/	↑ 8,3	↑ 8,7	↑ 8,5	↑ 8,1	↑ 7,6	↑ 7,6
Crédito de consumo 2/	↑ 17,2	↑ 18,8	↑ 20,1	↑ 21,2	↑ 22,0	↑ 24,3
Crédito hipotecario 2/	↓ -1,0	↓ -1,3	↑ 0,4	↑ 2,6	↑ 1,0	↑ 0,8
Inversión pública 1/	↑ 7,6	↑ 588,3	↑ 17,3	↑ 33,8	↑ 29,2	↓ -101,8 4/

1/ En términos reales.

2/ En términos nominales.

3/ En empresas de 10 a más trabajadores situadas en la ciudad de Puerto Maldonado.

4/ Este atípico registro negativo se explica por la anulación de compromisos del Gobierno Nacional sin ejecución.

Fuentes: BCRP - Sucursal Cusco, MINCETUR, MTPE, SBS Y MEF.



I. ACTIVIDAD PRODUCTIVA

1. Actividad Primaria

1.1 Sector agropecuario

- En marzo, la actividad agropecuaria creció 10,1 por ciento, por la mayor producción agrícola (12,0 por ciento) y pecuaria (4,5 por ciento). En lo que va del año, la producción agropecuaria acumuló una contracción de 6,7 por ciento.
- La expansión del subsector agrícola se debió a la mayor producción destinada a los mercados interno (14,5 por ciento) y externo (6,0 por ciento). En el primer grupo, se incrementó la producción de yuca (20,5 por ciento). En el segundo grupo aumentó la producción de maíz amarillo (6,3 por ciento).
- La producción pecuaria en marzo presentó un crecimiento de 4,5 por ciento, principalmente, por la mayor producción de carne de vacuno (43,4 por ciento) y carne de porcino (25,0 por ciento). En el acumulado, de enero a marzo de 2014, destacó el incremento productivo de carne de vacuno (36,4 por ciento) y carne de ave (2,1 por ciento).

CUADRO N° 2
SECTOR AGROPECUARIO 1/
(Miles de toneladas)

Subsectores	Estructura Porcentual 2012 2/	Marzo				Enero - Marzo			
		2013	2014	Var.%	Contribución al crecimiento 3/	2013	2014	Var.%	Contribución al crecimiento 3/
AGRÍCOLA	68,3			12,0	8,9			-11,5	-8,6
Orientada al mercado externo 2/	11,1			6,0	1,3			-31,9	-8,2
Maíz amarillo	9,5	3,1	3,3	6,3	1,3	10,5	7,1	-32,3	-8,2
Palta	0,7	0,0	0,0	-	-	0,0	0,0	-	-
Cacao	0,3	0,0	0,0	0,0	0,0	0,0	0,0	-7,7	0,0
Mango	0,3	0,0	0,0	-	-	0,0	0,0	-	-
Café	0,1	0,0	0,0	-	-	0,0	0,0	-	-
Caña de azúcar	0,1	0,0	0,0	-100,0	0,0	0,1	0,0	-100,0	0,0
Achiote	0,1	0,0	0,0	-	-	0,0	0,0	-	-
Orientada al mercado interno 2/	57,2			14,5	7,6			-0,9	-0,4
Pasto brachiaria	32,5	53,7	53,9	0,3	0,1	164,9	157,3	-4,6	-1,0
Plátano	7,5	1,4	1,4	-2,9	-0,2	4,0	4,1	2,1	0,1
Arroz	6,0	2,2	3,0	34,3	0,8	5,3	5,2	-2,3	-0,1
Yuca	4,0	0,7	0,8	20,5	4,0	2,1	2,4	14,2	2,2
Piña	1,1	0,1	0,2	120,2	0,4	0,3	0,5	47,5	0,2
Papaya	1,0	0,5	0,9	71,8	1,1	1,0	2,1	101,4	1,1
Frijol	0,5	0,0	0,0	-	-	0,0	0,0	-100,0	0,0
Copoazú	0,2	0,1	0,0	-12,0	-0,1	0,1	0,1	1,8	0,0
PECUARIO	31,7			4,5	1,2			7,5	1,9
Carne de ave 4/	15,4	0,4	0,4	-2,1	-0,3	1,1	1,1	2,1	0,3
Carne de vacuno 4/	8,7	0,1	0,2	43,4	2,1	0,4	0,6	36,4	1,9
Leche	4,9	0,5	0,4	-19,7	-0,8	1,3	1,1	-9,3	-0,4
Carne de porcino 4/	1,7	0,0	0,0	25,0	0,2	0,1	0,1	14,5	0,1
SECTOR AGROPECUARIO	100,0			10,1	10,1			-6,7	-6,7

1/ Cifras preliminares.

2/ A precios de 2007.

3/ En base a la estructura de similar periodo de 2013.

4/ Peso neto.

Fuente: MINAGRI - Madre de Dios.

Elaboración: BCRP, Sucursal Cusco. Departamento de Estudios Económicos.



- En cuanto al avance de las siembras, correspondientes a la actual campaña agrícola, se han instalado un total de 10 299 mil hectáreas, que resulta 0,6 por ciento inferior, respecto a similar periodo de la campaña anterior. Se ha sembrado menos pasto brachiaria (-54,6 por ciento) y maíz amarillo (-14,9 por ciento), principalmente.

CUADRO N° 3
SUPERFICIE SEMBRADA 1/
(Hectáreas)

	Campaña agrícola 2/		Variación	
	2012/2013	2013/2014	Absoluta	Porcentual
Arroz	3 205	3 336	131	4,1
Cacao	223	114	- 109	-48,9
Camote	39	28	- 11	-28,2
Cocona	16	12	- 4	-25,0
Lima	5	1	- 4	-80,0
Limón ácido	9	0	- 9	-100,0
Maíz amarillo	5 029	4 281	- 748	-14,9
Mandarina	8	0	- 8	-100,0
Pasto brachiaria	498	226	- 272	-54,6
Pijuayo	6	2	- 4	-66,7
Piña	46	111	65	141,3
Plátano	278	607	329	118,3
Uncucha	72	65	- 7	-9,7
Yuca	540	789	249	46,1
Zapallo	9	2	- 7	-77,8
Otros	382	725	343	89,8
Total	10 365	10 299	- 66	-0,6

1/ Cifras preliminares.

2/ De agosto a marzo.

Fuente: MINAGRI - Madre de Dios.

Elaboración: BCRP, Sucursal Cusco. Departamento de Estudios Económicos.

1.2 Sector pesca

- En marzo, el valor bruto de la producción pesquera disminuyó 9,1 por ciento, debido principalmente a la caída que mostró la producción de gamitana (-96,4 por ciento) y yahuarachi (-33,3 por ciento).
- A marzo de 2014, la contracción se acentuó, ya que el sector acumula una disminución de 24,3 por ciento, por la menor producción de gamitana (-80,3 por ciento).

CUADRO N° 4
SECTOR PESCA 1/
(En toneladas)

	Marzo			Enero - Marzo		
	2013	2014	Var. %	2013	2014	Var. %
Consumo Humano Directo	49	43	-9,1	143	106	-24,3
Fresco 2/	49	43	-9,1	143	106	-24,3
SECTOR PESCA			-9,1			-24,3

1/ A precios de 2007. Cifras preliminares.

2/ Información proporcionada por la Dirección Regional de la Producción - Madre de Dios.

Fuente: Ministerio de la Producción.

Elaboración: BCRP, Sucursal Cusco. Departamento de Estudios Económicos.



1.3 Sector minería

- En marzo, la actividad minera creció 5,6 por ciento, respecto a su similar del año pasado. El resultado de la producción de oro obedeció principalmente al incremento productivo de la empresa Madre de Dios.
- En términos acumulados, durante enero - marzo de 2014, el valor bruto de la producción minera se incrementó en 122,1 por ciento, respecto al mismo periodo de 2013, debido a la mayor producción informal de oro.

CUADRO N° 5
SECTOR MINERÍA 1/
(Variación % real respecto a similar periodo del año anterior)

Mineral	Estructura	Marzo				Enero - Marzo			
	Porcentual 2012 2/	2013	2014	Var.%	Contribución 3/	2013	2014	Var.%	Contribución 3/
Oro (Onzas Troy)	100,0	30 468	32 177	5,6	5,6	42 687	94 798	122,1	122,1
SECTOR MINERÍA	100,0			5,6	5,6			122,1	122,1

1/ Cifras preliminares.

2/ A precios de 2007.

3/ En base a la estructura de similar periodo de 2013.

Fuente: Ministerio de Energía y Minas.

Elaboración: BCRP, Sucursal Cusco. Departamento de Estudios Económicos.

GRÁFICO N° 1
CRECIMIENTO DE LA PRODUCCIÓN MINERA
(Variación % real respecto a similar mes del año anterior)

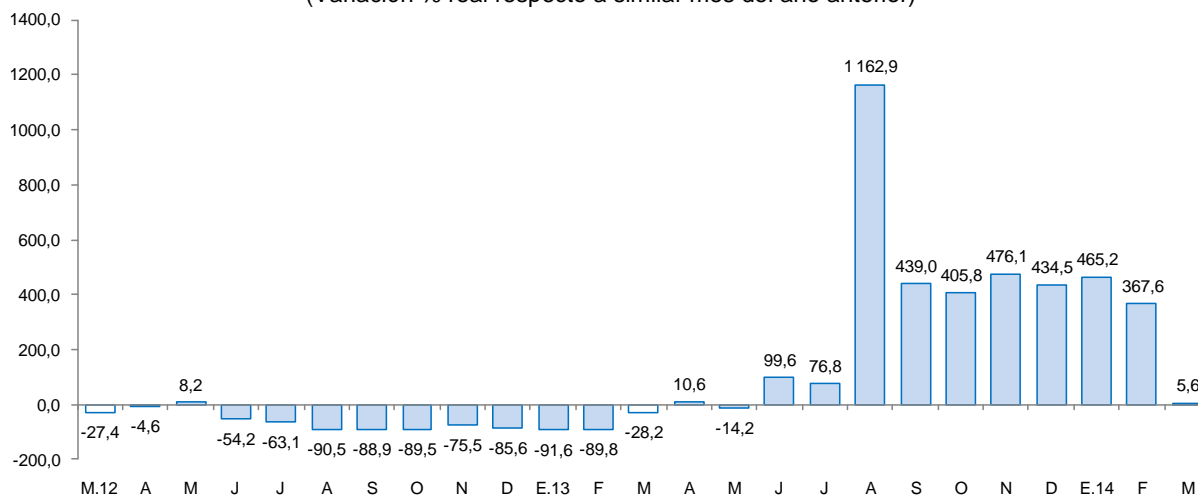

Fuente: MINEM.

Elaboración: BCRP, Sucursal Cusco. Departamento de Estudios Económicos.

- El precio promedio del oro en marzo de 2014, fue US\$/oz.tr. 1 336,1, mayor en 2,7 por ciento respecto del mes anterior. El precio estuvo influido por el aumento de su demanda global.



2. Otros indicadores sectoriales

2.1 Arribos a los establecimientos de hospedaje

- El número de arribos a los establecimientos de hospedaje del departamento de Madre de Dios totalizó 23 733 personas, registrando una disminución de 3,6 por ciento con relación a marzo de 2013. El resultado de la región obedeció al declive de arribos de turistas nacionales (-6,7 por ciento), en contraposición a los arribos de turistas extranjeros, que se incrementaron en 10,1 por ciento.
- Asimismo, el número acumulado de arribos durante enero - marzo de 2014, fue de 70 066 personas, resultando menor en 2,0 por ciento, con respecto a similar periodo del año anterior, debido a la disminución de los arribos nacionales (-7,7 por ciento).

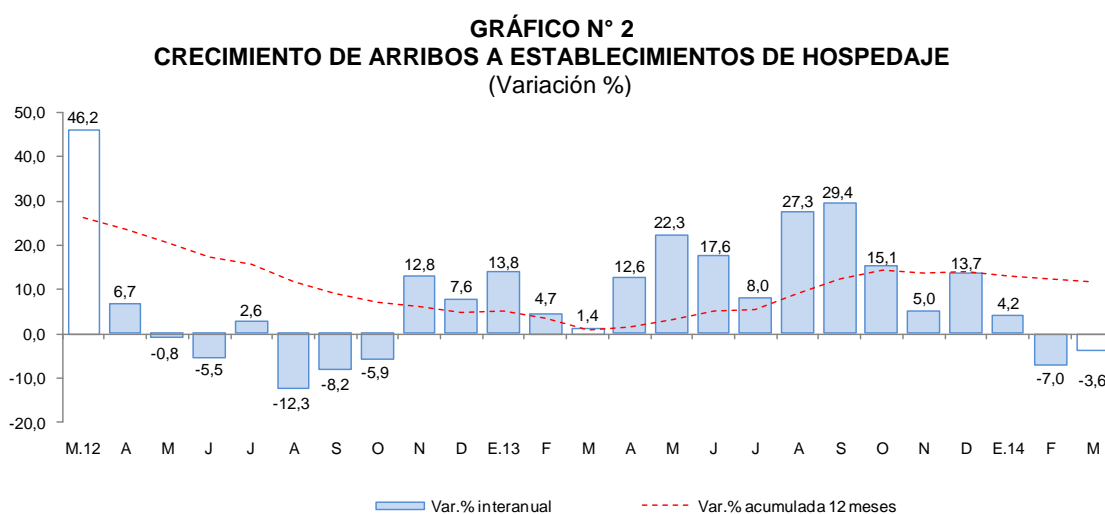

Fuente: Encuesta Mensual a Establecimientos de Hospedaje Temporal - MINCETUR.

II. ASPECTOS LABORALES

1. Empleo

- El empleo en la ciudad de Puerto Maldonado, en empresas privadas formales de 10 a más trabajadores, disminuyó 16,0 por ciento interanual. En el mes de marzo de 2014, el declive del empleo se debió principalmente a la menor demanda laboral de los sectores industria manufacturera (-58,7 por ciento), extractivo (-22,1 por ciento) y servicios (-13,9 por ciento) en tanto que, en los sectores transporte, almacenes y comunicaciones; y comercio se incrementó el empleo en 13,9 y 2,9 por ciento, respectivamente. En el primer trimestre del año, el empleo formal declinó 10,9 por ciento.

CUADRO N° 6
CIUDAD DE PUERTO MALDONADO: ÍNDICE MENSUAL DE EMPLEO EN EMPRESAS PRIVADAS FORMALES
DE 10 Y MÁS TRABAJADORES POR RAMA DE ACTIVIDAD ECONÓMICA 1/
 (Diciembre 2010=100)

	Marzo			Enero - Marzo		
	2013	2014	Var.%	2013	2014	Var.%
Extractiva 2/	100,2	78,1	-22,1	97,8	77,2	-21,1
Industria manufacturera	66,8	27,6	-58,7	64,6	28,8	-55,4
Comercio	98,1	101,0	2,9	98,1	102,3	4,2
Transporte, almacenes y comunicaciones	61,0	69,5	13,9	63,8	67,4	5,7
Servicios 3/	95,0	81,8	-13,9	89,7	86,4	-3,7
Total	80,2	67,4	-16,0	77,8	69,3	-10,9

Nota: La información corresponde al primer día de cada mes.

1/ Cifras preliminares.

2/ Conformada por las subramas agricultura, pesca y minería.

3/ Conformada por las subramas servicios prestados a empresas, restaurantes y hoteles, establecimientos financieros, enseñanza, servicios sociales y comunales; y electricidad, gas y agua.

Fuente: MTPE - Encuesta Nacional de Variación del Empleo (ENVME).

Elaboración: BCRP, Sucursal Cusco. Departamento de Estudios Económicos.

GRÁFICO N° 3
CIUDAD DE PUERTO MALDONADO: EMPLEO FORMAL URBANO EN EMPRESAS DE 10 A MÁS
TRABAJADORES

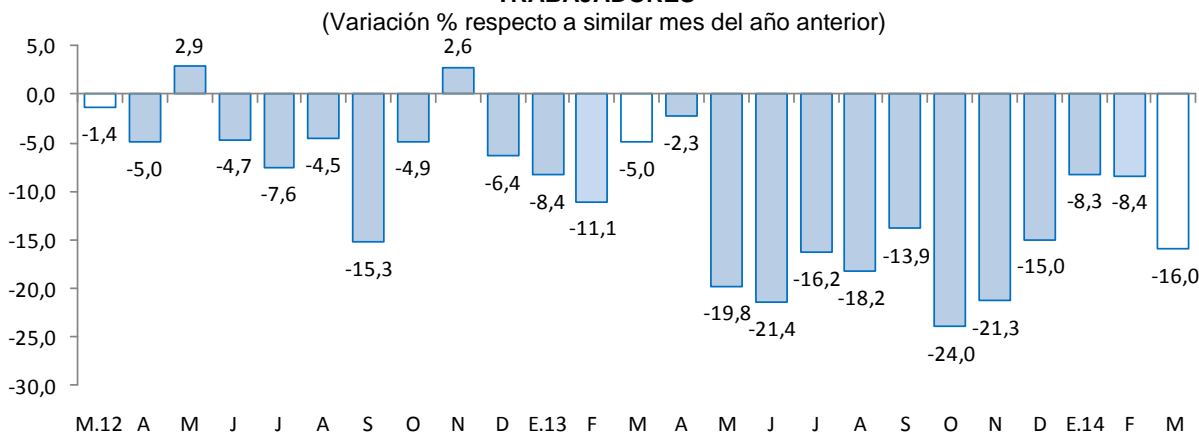

Fuente: Ministerio de Trabajo y Promoción del Empleo.



III. SECTOR EXTERNO

1. Exportaciones

- Las exportaciones de Madre de Dios, totalizaron en marzo US\$ 1,6 millones, 79,3 por ciento menos, respecto a igual mes del pasado año. Las exportaciones tradicionales disminuyeron en 92,4 por ciento; mientras que, las exportaciones no tradicionales se expandieron en 16,3 por ciento.
- En las exportaciones tradicionales (US\$ 0,5 millones), la caída se debe a la menor venta de productos mineros (-92,4 por ciento), principalmente de oro.
- En las exportaciones no tradicionales (US\$ 1,1 millón), el crecimiento interanual se explicó por el mayor valor exportado de castaña (44,5 por ciento), y tableros ensamblados (18,9 por ciento).

CUADRO N° 7
EXPORTACIONES POR GRUPO DE PRODUCTOS 1/
(Valor FOB en miles de US\$)

TIPO	Estructura %		Marzo			Enero - Marzo			
	2013	2013	2014	Var. %	Contribución 2/	2013	2014	Var. %	Contribución 2/
PRODUCTOS TRADICIONALES	88,0	6 907	528	-92,4	-81,3	22 372	4 132	-81,5	-70,9
Agrícolas	0,0	0	0	-	-	14	0	-100,0	-0,1
Mineros	88,0	6 907	528	-92,4	-81,3	22 358	4 132	-81,5	-70,8
PRODUCTOS NO TRADICIONALES	12,0	944	1 098	16,3	2,0	3 370	2 856	-15,3	-2,0
Agropecuarios	2,7	211	306	45,0	1,2	1 558	720	-53,8	-2,9
Maderas y papeles	9,1	715	792	10,8	1,0	1 794	2 062	14,9	1,0
Metal - mecánico	0,0	0	0	-	-	0	4	-	-
Minería no metálica	0,2	18	0	-100,0	-0,2	18	0	-100,0	-0,1
Sidero - metalúrgico y joyería	0,0	0	0	-	-	0	70	-	-
TOTAL EXPORTACIONES	100,0	7 851	1 626	-79,3	-79,3	25 742	6 988	-72,9	-72,9

1/ Cifras preliminares.

2/ En base a la estructura porcentual de similar periodo de 2013.

Fuente: SUNAT.

Elaboración: BCRP, Sucursal Cusco. Departamento de Estudios Económicos.

- Las exportaciones acumuladas durante enero - marzo de 2014, representaron US\$ 7,0 millones, disminuyendo en 72,9 por ciento, en comparación a similar periodo de 2013. Las exportaciones tradicionales y no tradicionales acumularon caídas de 81,5 y 15,3 por ciento, respectivamente.
- El destino de las exportaciones se concentra en dos países: Estados Unidos que adquiere el 56,6 por ciento e Italia con el 32,5 por ciento.

IV. CRÉDITO Y DEPÓSITOS

1. Crédito del sistema financiero

- El crédito al sector privado aumentó 7,6 por ciento, respecto a marzo de 2013. En las instituciones no bancarias, que canalizan el 68,4 por ciento, se reporta una expansión de 6,4 por ciento, mientras que en la banca múltiple, el crédito total creció 7,9 por ciento interanual. Al finalizar el mes, el crédito acumula un saldo de S/. 508,3 millones, de los cuales, el 97,3 por ciento se encuentra colocado en moneda nacional.

CUADRO N° 8
CRÉDITO DIRECTO DEL SISTEMA FINANCIERO
(Saldos en miles de nuevos soles)

	Estructura % Marzo 2014	Marzo		Var.% nominal	Contribución 2/
		2013	2014		
Banco de la Nación 1/	3,9	15 245	19 744	29,5	1,0
Banca múltiple	27,7	130 440	140 759	7,9	2,2
Instituciones no bancarias	68,4	326 866	347 764	6,4	4,4
Cajas municipales	61,7	297 630	313 936	5,5	3,5
Cajas rurales	0,0	5 023	-	-100,0	-1,1
Financieras	6,7	24 213	33 828	39,7	2,0
TOTAL	100,0	472 551	508 267	7,6	7,6
Corporativo, gran y mediana empresa	11,7	46 442	59 333	27,8	2,7
Pequeña empresa	41,2	205 455	209 659	2,0	0,9
Microempresa	19,8	107 019	100 629	-6,0	-1,4
Consumo	25,0	102 383	127 304	24,3	5,3
Hipotecario	2,3	11 252	11 342	0,8	0,1
En moneda nacional	97,3	457 051	494 572	8,2	7,9
En moneda extranjera	2,7	15 500	13 695	-11,6	-0,4

1/ No considera los créditos a las demás empresas del sistema financiero.

2/ En base a la estructura porcentual de similar mes de 2013.

Fuente: Superintendencia de Banca, Seguros y AFP.

Elaboración: BCRP, Sucursal Cusco. Departamento de Estudios Económicos.

- Según tipo de crédito, destacaron el crecimiento interanual del financiamiento orientado al segmento corporativo, gran y mediana empresa (27,8 por ciento), consumo (24,3 por ciento) y pequeña empresa (2,0 por ciento). En contraposición, se redujo el crédito a la microempresa (-6,0 por ciento).

GRÁFICO N° 4
CRECIMIENTO DEL CREDITO DIRECTO DEL SISTEMA FINANCIERO
 (Variación % nominal respecto a similar mes del año anterior)

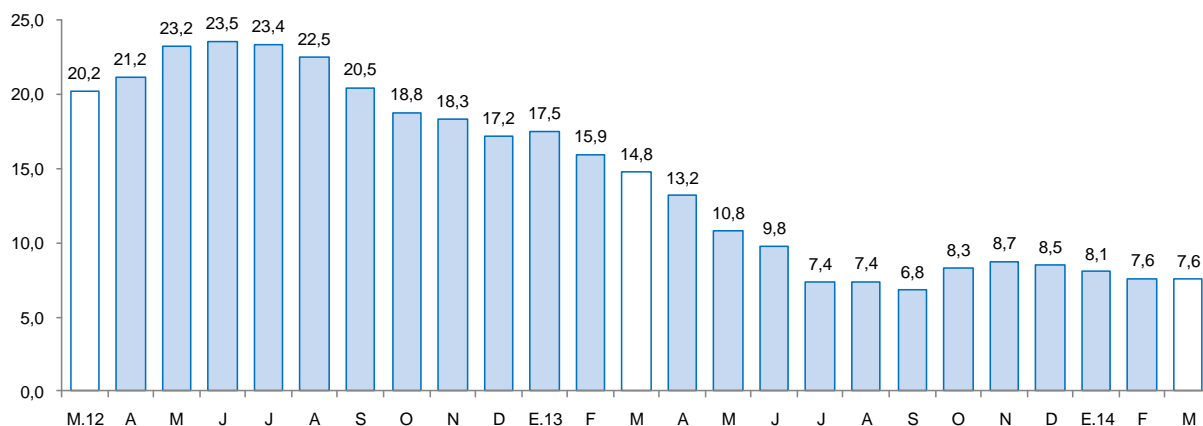

Fuente: Superintendencia de Banca, Seguros y AFP.

- La morosidad en marzo fue de 7,5 por ciento, resultando levemente menor respecto al mismo mes de 2013. La morosidad en las instituciones no bancarias (8,3 por ciento), se incrementó en 0,4 puntos porcentuales respecto a marzo de 2013; mientras que en la banca múltiple (6,4 por ciento) disminuyó 1,0 punto porcentual.

2. Depósitos en el sistema financiero

- Los depósitos en el sistema financiero (S/.222,2 millones) disminuyeron 5,6 por ciento, respecto a marzo del pasado año, debido a la menor captación de depósitos a plazo (-13,6 por ciento) y de ahorro (-9,9 por ciento). Por otra parte, la liquidez en moneda nacional registró un declive de 5,4 por ciento en términos nominales.
- Por tipo de instituciones, los depósitos en el Banco de la Nación aumentaron en 25,7 por ciento; mientras que en las instituciones no bancarias y la banca múltiple, se registraron caídas de 15,7 y 7,2 por ciento, respectivamente.

CUADRO N° 9
DEPÓSITOS DEL SISTEMA FINANCIERO
(Saldos en miles de nuevos soles)

	Estructura % Marzo 2014	Marzo		Var.% nominal	Contribución 1/
		2013	2014		
Banco de la Nación	20,2	35 620	44 778	25,7	3,9
Banca múltiple	44,6	106 846	99 132	-7,2	-3,3
Instituciones no bancarias	35,2	92 875	78 302	-15,7	-6,2
Cajas municipales	34,7	91 166	77 208	-15,3	-5,9
Cajas rurales	0,0	630	-	-100,0	-0,3
Financieras	0,5	1 079	1 094	1,4	0,0
TOTAL	100,0	235 341	222 212	-5,6	-5,6
Vista	28,9	57 571	64 194	11,5	2,8
Ahorro	49,0	121 008	108 993	-9,9	-5,1
Aplazos	22,1	56 762	49 025	-13,6	-3,3
En moneda nacional	87,8	206 195	195 063	-5,4	-4,7
En moneda extranjera	12,2	29 146	27 149	-6,9	-0,8

1/ En base a la estructura porcentual de similar mes de 2013.

Fuente: Superintendencia de Banca, Seguros y AFP.

Elaboración: BCRP, Sucursal Cusco. Departamento de Estudios Económicos.

GRÁFICO N° 5
CRECIMIENTO DE LOS DEPÓSITOS DEL SISTEMA FINANCIERO
(Variación % nominal respecto a similar mes del año anterior)

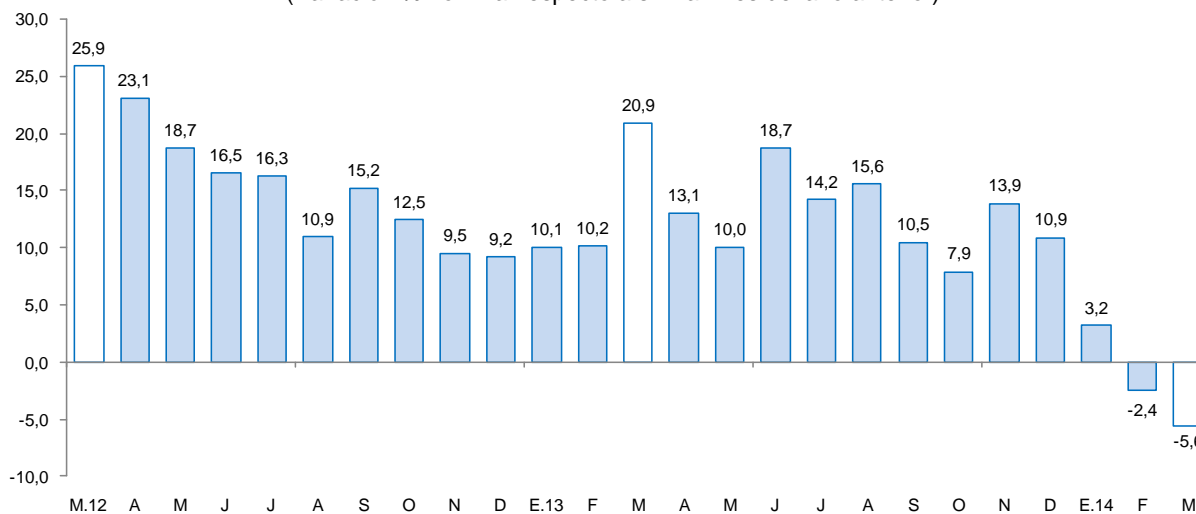

Fuente: Superintendencia de Banca, Seguros y AFP.



V. FINANZAS PÚBLICAS

1. Consumo público

- El consumo público, se incrementó en 12,6 por ciento interanual, respecto a marzo de 2013, debido al mayor gasto de los Gobiernos Locales (20,0 por ciento) y del Gobierno Regional (10,7 por ciento). El resultado de los Gobiernos Locales se explicó por la expansión del gasto en bienes y servicios (26,4 por ciento), y el gasto en remuneraciones (9,7 por ciento). Asimismo, en el Gobierno Regional creció el gasto en bienes y servicios (17,7 por ciento), y el gasto en remuneraciones (6,6 por ciento).
- Durante el primer trimestre de 2014, el consumo público acumuló un total de S/. 36,7 millones, incrementándose en 3,7 por ciento en términos reales, con respecto a igual periodo del año previo, por el aumento en el gasto de los Gobiernos Locales (12,8 por ciento) y el Gobierno Regional (1,7 por ciento).

CUADRO Nº 10
CONSUMO PÚBLICO 1/ 2/
(Miles de nuevos soles)

	Marzo			Enero - Marzo		
	2013	2014	Var.%real	2013	2014	Var.%real
Gobierno Regional	9 183	10 505	10,7	28 110	29 577	1,7
Gobiernos Locales	2 480	3 077	20,0	6 112	7 134	12,8
Total	11 663	13 582	12,6	34 222	36 711	3,7

1/ Información actualizada al 30 de abril de 2014.

2/ Comprende el gasto en remuneraciones y en bienes y servicios.

Fuente: Ministerio de Economía y Finanzas.

Elaboración: BCRP, Sucursal Cusco. Departamento de Estudios Económicos.

2. Inversión pública

- La inversión pública en Madre de Dios, correspondiente a los tres niveles de gobierno, declinó en marzo, respecto a similar mes del pasado año. La inversión disminuyó para el Gobierno Nacional, los Gobiernos Locales (-85,8 por ciento), y el Gobierno Regional (-35,6 por ciento).
- Durante enero - marzo de 2014, la inversión pública acumuló un total de S/. 14,8 millones, 39,5 por ciento menos, respecto a similar periodo del año anterior, impulsado básicamente por la contracción en los Gobiernos Locales y el Gobierno Regional que presentaron disminuciones en 63,6 y 47,3 por ciento, en términos reales, respectivamente. La inversión del Gobierno Nacional se incrementó en 63,1 por ciento.
- En cuanto al avance de la inversión pública, en relación al Presupuesto Institucional Modificado (PIM), el Gobierno Regional mostró un avance de 16,8 por ciento, seguido de los Gobiernos Locales (0,5 por ciento).

CUADRO Nº 11
INVERSIÓN PÚBLICA 1/ 2/
(Miles de nuevos soles)

	Marzo			Enero - Marzo		
	2013	2014	Var %real	2013	2014	Var %real
Gobierno Nacional	1 266	- 5 154 3/	-493,8	2 488	4 162	63,1
Gobierno Regional	6 304	4 194	-35,6	15 621	8 526	-47,3
Gobiernos Locales	4 984	731	-85,8	5 598	2 103	-63,6
Inversión Pública	12 554	- 229	-101,8	23 707	14 791	-39,5

1/ Información actualizada al 30 de abril de 2014.

2/ Comprende la adquisición de activos no financieros.

3/ El registro negativo se explica por la anulación de compromisos sin ejecución.

Fuente: Ministerio de Economía y Finanzas.

Elaboración: BCRP, Sucursal Cusco. Departamento de Estudios Económicos.

GRÁFICO Nº 6
CRECIMIENTO DE LA INVERSIÓN PÚBLICA
(Variación % real)

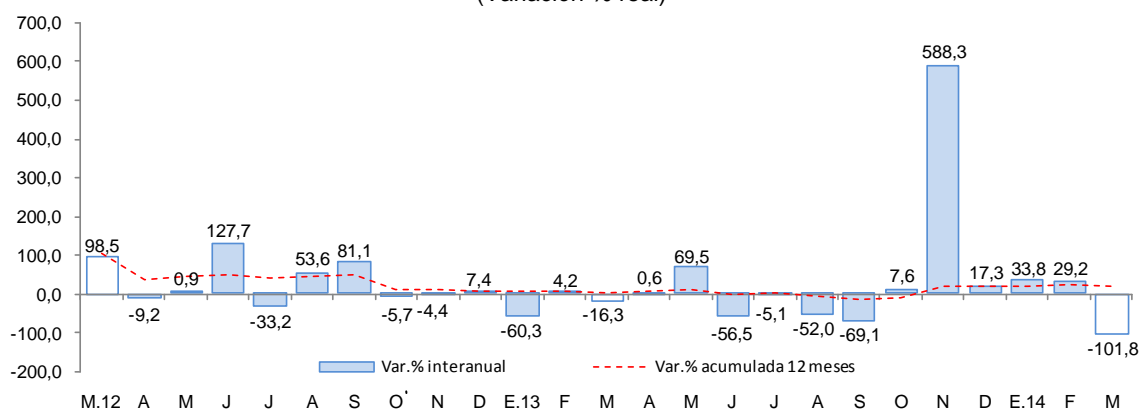

Fuente: Ministerio de Economía y Finanzas.

- Entre los principales proyectos que el Gobierno Nacional financió en marzo, destacan los denominados "Ampliación de infraestructura y equipamiento de aulas para las nuevas carreras profesionales de la UNAMAD", con un desembolso de S/. 3,0 millones y "Fortalecimiento de la formación profesional en la Facultad de Ciencias Forestales y Medio Ambiente, filial Puerto Maldonado - UNSAAC" con S/. 251,0 miles.
- El Gobierno Regional ha invertido un monto de S/. 502,2 miles en "Estudios de Pre - Inversión" y S/. 411,0 miles en el proyecto "Mejoramiento Vial del Jirón Piura en la Ciudad de Puerto Maldonado".
- Por su parte, en el ámbito de los Gobiernos Locales, resaltan los denominados "Estudios de Pre - Inversión" (S/. 98,0 miles) y la "Construcción de la Institución Educativa Inicial Cuna Jardín Municipal Vicenta Cárdenas, en la Ciudad de Puerto Maldonado, Provincia de Tambopata" (S/. 84,2 miles).



VI. ANEXOS



ANEXO 1

MADRE DE DIOS: PRODUCCIÓN AGROPECUARIA 1/
(T.m.)

PRODUCTOS	2013										2014			PRODUCTOS
	MAR	ABR	MAY	JUN	JUL	AGO	SET	OCT	NOV	DIC	ENE	FEB	MAR	
AGRÍCOLA														AGRÍCOLA
Achiote	0	0	1	0	0	1	1	2	1	0	0	0	0	Achiote
Arroz	2 225	494	0	0	0	0	36	0	0	0	833	1 333	2 989	Arroz
Cacao	11	13	17	10	4	3	4	7	5	5	4	7	11	Cacao
Café	0	4	6	4	2	1	0	0	0	0	0	0	1	Café
Caña de azúcar	45	39	27	19	27	17	17	32	62	98	0	0	9	Caña de azúcar
Copoazú	50	61	15	0	0	0	0	15	46	61	41	48	44	Copoazú
Frijol	0	0	0	0	110	163	14	0	0	0	0	0	0	Frijol
Maíz amarillo	3 096	1 371	0	7	277	613	0	0	0	0	640	3 198	3 290	Maíz amarillo
Mango	0	0	0	0	0	0	0	0	115	227	0	0	0	Mango
Palta	0	0	0	0	0	0	77	171	137	70	0	0	0	Palta
Papaya	507	464	521	678	750	837	805	856	801	1 079	467	858	871	Papaya
Pasto brachiaria	53 695	55 781	60 035	60 163	50 637	50 222	50 590	53 460	56 560	45 230	50 482	52 564	53 870	Pasto brachiaria
Piña	84	40	27	43	28	116	320	483	438	360	138	169	185	Piña
Plátano	1 434	1 431	1 570	1 516	1 476	1 533	1 527	1 540	1 496	1 884	1 415	1 280	1 392	Plátano
Yuca	683	737	843	929	852	925	851	892	919	1 078	773	781	823	Yuca
Otros agrícolas														Otros agrícolas
Camote	30	20	14	21	26	15	30	29	34	19	15	11	33	Camote
Carambola	9	17	12	10	13	12	10	11	10	16	3	8	10	Carambola
Cocona	27	33	25	22	28	12	37	20	17	14	28	29	26	Cocona
Coco	46	37	29	18	26	25	29	25	24	66	18	23	19	Coco
Lima	11	92	89	84	53	13	0	0	0	0	0	0	20	Lima
Limón ácido	48	47	51	53	32	31	24	18	17	26	29	37	43	Limón ácido
Maíz choclo	0	0	0	0	0	0	0	0	0	0	198	0	0	Maíz choclo
Mandarina	0	68	100	94	79	43	0	0	0	0	0	0	0	Mandarina
Naranja	32	136	182	186	109	35	0	0	0	0	0	0	36	Naranja
Uncucha	69	66	52	50	50	37	55	49	46	73	51	49	62	Uncucha
PECUARIA														PECUARIA
Carne de Ave 2/	378	386	375	515	436	436	455	493	476	441	406	333	370	Carne de Ave 2/
Carne de Vacuno 2/	129	137	103	141	148	148	133	151	140	184	178	184	185	Carne de Vacuno 2/
Carne de Ovino 2/	4	4	4	5	4	4	4	4	4	4	4	4	4	Carne de Ovino 2/
Carne de Porcino 2/	24	24	22	26	31	37	38	39	35	38	30	27	30	Carne de Porcino 2/
Huevos	14	13	15	14	14	14	14	14	14	14	14	13	13	Huevos
Leche	463	366	425	438	391	375	384	384	381	392	383	383	372	Leche

1/ Cifras preliminares.

2/ Peso neto.

FUENTE: MINAGRI - Madre de Dios.

Elaboración: BCRP, Sucursal Cusco. Departamento de Estudios Económicos.



ANEXO 2

**MADRE DE DIOS: PRODUCCIÓN PESQUERA 1/
(T.m.)**

	2013										2014			
	MAR	ABR	MAY	JUN	JUL	AGO	SET	OCT	NOV	DIC	ENE	FEB	MAR	
CHD 2/ 1. Fresco	49	39	41	43	50	56	50	57	45	42	28	35	43	CHD 2/ 1. Fresco

1/ Cifras preliminares.

2/ Consumo Humano Directo.

FUENTE: Ministerio de la Producción.

ELABORACIÓN: BCRP, Sucursal Cusco. Departamento de Estudios Económicos.



ANEXO 3

MADRE DE DIOS: PRODUCCIÓN MINERA 1/

PRODUCTOS	2013										2014			PRODUCTOS
	MAR	ABR	MAY	JUN	JUL	AGO	SET	OCT	NOV	DIC	ENE	FEB	MAR	
MINERÍA METÁLICA Oro (Onzas Troy)	30 468	62 445	54 529	57 337	42 712	92 438	42 142	39 105	35 358	31 298	31 765	30 856	32 177	MINERÍA METÁLICA Oro (Onzas Troy)

1/ Cifras preliminares.

FUENTE: MINEM.

ELABORACIÓN: BCRP, Sucursal Cusco. Departamento de Estudios Económicos.



ANEXO 4

MADRE DE DIOS: EXPORTACIONES POR TIPO DE PRODUCTO 1/

(Miles de US\$ FOB)

TIPO	2 013										2 014			TIPO
	MAR	ABR	MAY	JUN	JUL	AGO	SET	OCT	NOV	DIC	ENE	FEB	MAR	
Productos Tradicionales	6 907	8 586	9 699	6 099	14 059	8 802	4 789	11 090	6 634	23 518	3 218	386	528	Productos Tradicionales
Agrícolas	0	0	0	0	0	0	0	0	0	0	0	0	0	Agrícolas
Mineros	6 907	8 586	9 699	6 099	14 059	8 802	4 789	11 090	6 634	23 518	3 218	386	528	Mineros
Productos no tradicionales	944	1 453	2 608	3 209	2 854	3 699	1 899	2 582	1 108	1 597	779	979	1 098	Productos no tradicionales
Agropecuarios	211	813	1 684	1 712	1 892	1 691	1 554	1 434	660	215	211	203	306	Agropecuarios
Pesqueros	0	0	0	0	0	0	0	0	0	0	0	0	0	Pesqueros
Textiles	0	0	0	0	0	0	0	0	0	0	0	0	0	Textiles
Maderas y papeles, y sus manufacturas	715	640	924	1 490	962	2 008	345	1 148	448	1 382	532	738	792	Maderas y papeles, y sus manufacturas
Químicos	0	0	0	0	0	0	0	0	0	0	0	0	0	Químicos
Minería no metálica	18	0	0	0	0	0	0	0	0	0	0	0	0	Minería no metálica
Sidero-metalúrgicos y joyería	0	0	0	0	0	0	0	0	0	0	36	34	0	Sidero-metalúrgicos y joyería
Metal mecánicos	0	0	0	7	0	0	0	0	0	0	0	4	0	Metal mecánicos
TOTAL EXPORTACIONES	7 851	10 039	12 307	9 308	16 913	12 501	6 688	13 672	7 742	25 115	3 997	1 365	1 626	TOTAL EXPORTACIONES

1/ Cifras preliminares.

FUENTE: SUNAT.

ELABORACIÓN: BCRP, Sucursal Cusco. Departamento de Estudios Económicos.



ANEXO 5

MADRE DE DIOS: IMPORTACIONES SEGÚN USO O DESTINO ECONÓMICO

(Miles de US\$ FOB)

	2013										2014			
	MAR	ABR	MAY	JUN	JUL	AGO	SET	OCT	NOV	DIC	ENE	FEB	MAR	
I. Bienes de consumo	611	751	424	211	423	181	233	373	199	148	225	555	759	I. Bienes de consumo
No duradero	588	733	424	211	398	181	233	373	199	79	225	552	759	No duradero
Duraderos	23	18	0	0	25	0	0	0	0	69	0	3	0	Duraderos
II. Insumos	62	163	53	37	77	91	105	239	523	240	159	171	150	II. Insumos
Combustible, lubricantes y conexos	0	0	0	0	0	0	0	0	0	0	0	0	0	Combustible, lubricantes y conexos
Materias primas para la agricultura	0	0	0	0	0	0	0	0	0	0	0	0	0	Materias primas para la agricultura
Materias primas para la industria	62	163	53	37	77	91	105	239	523	240	159	171	150	Materias primas para la industria
III. Bienes de capital y materiales de construcción	232	206	670	157	967	366	0	3	15	137	126	11	0	III. Bienes de capital y materiales de construcción
Materiales de construcción	39	206	632	157	0	157	0	0	0	0	108	0	0	Materiales de construcción
Para la agricultura	70	0	0	0	0	116	0	0	0	73	0	0	0	Para la agricultura
Para la industria	123	0	33	0	0	93	0	3	15	0	18	11	0	Para la industria
Equipos de transporte	0	0	5	0	967	0	0	0	0	0	0	0	0	Equipos de transporte
TOTAL	905	1120	1147	405	1467	638	338	615	737	598	510	737	909	TOTAL

1/ Cifras preliminares.

FUENTE: SUNAT.

ELABORACIÓN: BCRP, Sucursal Cusco. Departamento de Estudios Económicos.



ANEXO 6

MADRE DE DIOS: INGRESOS CORRIENTES DEL GOBIERNO CENTRAL
(Miles de nuevos soles)

	2013										2014			
	MAR	ABR	MAY	JUN	JUL	AGO	SET	OCT	NOV	DIC	ENE	FEB	MAR	
I. INGRESOS TRIBUTARIOS	5 457	6 800	5 863	4 795	4 668	5 483	4 726	4 759	4 465	4 526	4 955	3 762	4 192	I. INGRESOS TRIBUTARIOS
1. Impuestos a los Ingresos	4 567	5 329	4 140	3 814	3 525	3 874	3 616	3 302	3 223	3 337	3 456	2 723	3 066	1. Impuestos a los Ingresos
- Personas Naturales	602	609	574	528	520	586	640	523	538	618	767	613	575	- Personas Naturales
- Personas Jurídicas	2 879	3 064	3 015	3 030	2 923	3 105	2 941	2 749	2 605	2 673	2 616	1 977	1 684	- Personas Jurídicas
- Regularización	1 086	1 656	551	256	82	183	35	30	80	46	73	133	807	- Regularización
2. Impuestos a la Importación	100	99	63	37	32	0	67	102	150	72	187	137	150	2. Impuestos a la Importación
3. Impuestos General a las Ventas	391	580	1 076	515	571	1 084	512	789	602	452	806	518	570	3. Impuestos General a las Ventas
- Operaciones Internas	361	453	785	392	403	507	441	726	579	426	785	500	512	- Operaciones Internas
- Operaciones Externas	30	127	291	123	168	577	71	63	23	26	21	18	58	- Operaciones Externas
4. Impuestos Selectivo al Consumo	0	0	8	5	10	0	3	0	0	0	11	0	0	4. Impuestos Selectivo al Consumo
5. Otros Ingresos Tributarios	399	792	576	424	530	525	528	566	490	665	495	384	406	5. Otros Ingresos Tributarios
II. INGRESOS NO TRIBUTARIOS	229	183	239	92	7	232	72	429	2 583	67	6	189	8	II. INGRESOS NO TRIBUTARIOS
INGRESOS CORRIENTES (I+II)	5 686	6 983	6 102	4 887	4 675	5 715	4 798	5 188	7 048	4 593	4 961	3 951	4 200	INGRESOS CORRIENTES (I+II)

FUENTE: SUNAT.

ELABORACIÓN: BCRP, Sucursal Cusco. Departamento de Estudios Económicos.



ANEXO 7

MADRE DE DIOS: GASTOS NO FINANCIEROS DEL GOBIERNO REGIONAL 1/
(Miles de nuevos soles)

	2013										2014			
	MAR	ABR	MAY	JUN	JUL	AGO	SEP	OCT	NOV	DIC	ENE	FEB	MAR	
GASTOS NO FINANCIEROS	16 162	16 837	28 566	27 424	24 138	20 268	18 896	23 371	22 856	53 435	11 071	13 323	15 129	GASTOS NO FINANCIEROS
a. GASTOS CORRIENTES	9 858	9 660	10 564	11 257	12 727	11 152	10 526	12 605	12 143	20 012	9 567	10 495	10 935	a. GASTOS CORRIENTES
1. Personal y obligaciones sociales	5 827	5 763	6 354	7 175	7 325	6 833	6 325	6 440	6 561	9 347	7 132	6 981	6 420	1. Personal y obligaciones sociales
2. Pensiones y prestaciones sociales	352	333	387	366	474	365	360	355	362	1 129	487	346	350	2. Pensiones y prestaciones sociales
3. Bienes y servicios	3 356	3 457	3 561	3 633	4 522	3 730	3 781	5 181	5 072	9 267	1 791	3 168	4 085	3. Bienes y servicios
4. Donaciones y transferencias	0	0	0	0	0	0	0	0	0	0	0	0	0	4. Donaciones y transferencias
5. Otros gastos	323	107	262	83	406	224	60	629	148	269	157	0	80	5. Otros gastos
b. GASTOS DE CAPITAL	6 304	7 177	18 002	16 167	11 411	9 116	8 370	10 766	10 713	33 423	1 504	2 828	4 194	b. GASTOS DE CAPITAL
1. Adquisición de activos no financieros	6 304	7 177	12 609	10 060	10 411	9 116	8 370	10 766	10 713	33 423	1 504	2 828	4 194	1. Adquisición de activos no financieros
2. Donaciones y transferencias	0	0	5 393	6 107	1 000	0	0	0	0	0	0	0	0	2. Donaciones y transferencias
3. Otros gastos de capital	0	0	0	0	0	0	0	0	0	0	0	0	0	3. Otros gastos de capital

1/ Información actualizada al 30 de abril de 2014.

Fuente: Ministerio de Economía y Finanzas.

Elaboración: BCRP, Sucursal Cusco. Departamento de Estudios Económicos.



ANEXO 8

**MADRE DE DIOS: GASTOS NO FINANCIEROS DE LOS GOBIERNOS LOCALES 1/
(Miles de nuevos soles)**

	2 013										2 014			
	MAR	ABR	MAY	JUN	JUL	AGO	SEP	OCT	NOV	DIC	ENE	FEB	MAR	
GASTOS NO FINANCIEROS	7 540	4 475	5 055	3 923	7 438	4 137	4 179	6 762	7 034	16 121	1 815	3 704	3 886	GASTOS NO FINANCIEROS
a. GASTOS CORRIENTES	2 556	3 203	3 677	2 294	3 416	2 532	2 540	2 857	3 068	5 186	1 668	2 478	3 155	a. GASTOS CORRIENTES
1. Personal y obligaciones sociales	953	896	1 364	555	1 469	830	818	1 097	1 094	1 747	936	942	1 081	1. Personal y obligaciones sociales
2. Pensiones y prestaciones sociales	75	45	177	218	184	228	99	276	296	285	25	46	38	2. Pensiones y prestaciones sociales
3. Bienes y servicios	1 527	2 256	2 112	1 513	1 687	1 470	1 580	1 466	1 667	3 000	702	1 477	1 996	3. Bienes y servicios
4. Donaciones y transferencias	0	4	6	5	70	0	36	4	7	137	0	0	0	4. Donaciones y transferencias
5. Otros gastos	1	2	18	3	6	4	7	14	4	17	5	13	40	5. Otros gastos
b. GASTOS DE CAPITAL	4 984	1 272	1 378	1 629	4 022	1 605	1 639	3 905	3 966	10 935	147	1 225	731	b. GASTOS DE CAPITAL
1. Adquisición de activos no financieros	4 984	1 228	1 378	1 629	4 022	1 604	1 639	3 905	3 966	10 935	147	1 225	731	1. Adquisición de activos no financieros
2. Donaciones y transferencias	0	0	0	0	0	0	0	0	0	0	0	0	0	2. Donaciones y transferencias
3. Otros gastos de capital	0	44	0	0	0	1	0	0	0	0	0	0	0	3. Otros gastos de capital

1/ Información actualizada al 30 de abril de 2014.

Fuente: Ministerio de Economía y Finanzas.

Elaboración: BCRP, Sucursal Cusco. Departamento de Estudios Económicos.

ANEXO 9

MADRE DE DIOS: CARTERA PESADA DEL SISTEMA FINANCIERO 1/
(En porcentajes)

ENTIDADES FINANCIERAS	2013										2014			ENTIDADES FINANCIERAS
	MAR	ABR	MAY	JUN	JUL	AGO	SET	OCT	NOV	DIC	ENE	FEB	MAR	
A. BANCO DE LA NACION	1,7	1,7	1,7	1,9	2,2	2,1	2,0	2,1	1,9	2,0	1,8	1,8	1,7	A. BANCO DE LA NACION
B. EMPRESAS BANCARIAS	7,4	8,4	7,6	7,7	7,8	7,4	7,1	6,9	6,9	6,6	5,5	5,8	6,4	B. EMPRESAS BANCARIAS
C. INSTITUCIONES NO BANCARIAS	7,9	7,9	8,0	8,4	8,2	9,1	9,2	8,8	8,5	8,0	7,1	8,1	8,3	C. INSTITUCIONES NO BANCARIAS
Cajas Municipales	8,4	8,5	8,8	9,1	8,9	9,5	9,5	9,1	8,8	8,2	7,3	8,4	8,5	Cajas Municipales
Cajas Rurales de Ahorro y Crédito	6,1	5,3	5,3	-	-	-	-	-	-	-	-	-	-	Cajas Rurales de Ahorro y Crédito
Edpymes	-	-	-	-	-	-	-	-	-	-	-	-	-	Edpymes
Financieras	1,9	0,8	0,8	2,0	1,9	5,8	6,2	5,9	5,6	5,5	5,2	5,7	6,1	Financieras
TOTAL	7,6	7,9	7,9	8,1	8,0	8,5	8,4	8,1	7,8	7,4	6,5	7,3	7,5	TOTAL

1/ Cifras Preliminares.

FUENTE: Superintendencia de Banca, Seguros y AFP (SBS).

ELABORACION: BCRP, Sucursal Cusco. Departamento de Estudios Económicos.

