

BANCO CENTRAL DE RESERVA DEL PERÚ
SUCURSAL CUSCO



MADRE DE DIOS: Síntesis de Actividad Económica
Febrero 2014¹

Departamento de Estudios Económicos

El Banco Central de Reserva del Perú (BCRP) ha considerado presentar un conjunto de indicadores sectoriales de actividad económica con la finalidad de poder realizar el seguimiento del desempeño de la economía departamental. Para el sector real, se ha utilizado el Valor Bruto de Producción a precios del año 2007 para los sectores disponibles. Cabe señalar que a partir de enero 2014, el Instituto Nacional de Estadística (INEI) ha realizado el cambio de año base (de 1994 a 2007) para la construcción del Producto Bruto Interno (PBI) nacional, estando en elaboración la desagregación departamental. En la medida que se publique referida información, el BCRP volvería a elaborar para cada departamento un indicador agregado de actividad económica.

¹ En el presente informe participaron José Huamán, Víctor Chique y Dante Madrid.

ÍNDICE

	<i>Página</i>
RESUMEN EJECUTIVO	3
I. ACTIVIDAD PRODUCTIVA	5
1. Actividad primaria.....	5
1.1 Sector agropecuario	5
1.2 Sector pesca	6
1.3 Sector minería	7
2. Otros indicadores sectoriales	8
2.1 Arribos a los establecimientos de hospedaje	8
II. ASPECTOS LABORALES	8
1. Empleo	8
III. SECTOR EXTERNO	9
1. Exportaciones.....	9
IV. CRÉDITO Y DEPÓSITOS	10
1. Crédito del sistema financiero.....	10
2. Depósitos en el sistema financiero	12
V. FINANZAS PÚBLICAS	13
1. Consumo público	13
2. Inversión pública	14
VI. ANEXOS	16



RESUMEN EJECUTIVO

Principales hechos de importancia

- La producción **agropecuaria** y **pesquera** disminuyeron en 12,7 y 4,1 por ciento interanual, respectivamente, en febrero; mientras que, la producción **minera** se incrementó en 367,6 por ciento, básicamente por la mayor extracción informal de oro.
- Con relación a otros indicadores de la actividad económica, la inversión pública, aumentó en 24,9 por ciento, al igual que el crédito directo total (7,6 por ciento) y sus componentes: créditos de consumo (22,0 por ciento) e hipotecario (1,0 por ciento). Por otro parte, el número de arribos a los establecimientos de hospedaje, disminuyó en 7,0 por ciento.

Actividad primaria

- El **sector agropecuario** presentó una caída de 12,7 por ciento interanual en febrero, debido a la menor producción de yuca (-29,2 por ciento), maíz amarillo (-22,7 por ciento), carne de ave (-11,4 por ciento) y pasto brachiaria (-7,2 por ciento). En lo que va del año, de enero a febrero, la producción agropecuaria acumuló una disminución de 15,4 por ciento.
- El **sector pesca** se contrajo en 4,1 por ciento, debido a la notoria disminución que mostró la producción de gamitana (-100,0 por ciento) y boquichico (-79,3 por ciento). En el primer bimestre del año, el sector acumuló una disminución de 32,2 por ciento.
- La **actividad minera** se incrementó en 367,6 por ciento interanual, debido a la mayor extracción informal de oro. Asimismo, en términos acumulados, durante enero - febrero de 2014, el sector creció 412,5 por ciento.

Otros indicadores de actividad económica

- Los **arribos a los establecimientos de hospedaje**, en febrero de 2014, disminuyeron en 7,0 por ciento interanual, por la menor afluencia de turistas nacionales (-15,3 por ciento), en tanto que, los arribos de turistas nacionales, se incrementaron en 52,1 por ciento. El número acumulado de arribos a febrero de 2014, fue de 46 333 personas, resultando menor en 1,1 por ciento.
- El **empleo formal** en las empresas de más de 10 trabajadores, en la ciudad de Puerto Maldonado, se contrajo 8,4 por ciento en febrero, principalmente por la menor demanda laboral de los sectores industria manufacturera (-56,9 por ciento) y extractivo (-21,7 por ciento). En el primer bimestre del año, el empleo formal declinó 8,3 por ciento.
- El **crédito directo total** en la región (S/. 507,5 millones) superó en 7,6 por ciento, en términos nominales, al saldo de febrero del año 2013. Asimismo, el **crédito de consumo e hipotecario** registraron crecimientos de 22,0 y 1,0 por ciento, respectivamente.
- La **inversión pública** (S/. 12,3 millones) creció 24,9 por ciento interanual, en términos reales, por la mayor inversión del Gobierno Nacional (635,0 por ciento) y, de los Gobiernos Locales (180,6 por ciento). En los dos primeros meses del año, la inversión pública acumuló un crecimiento de 26,2 por ciento interanual.

CUADRO N° 1
OTROS INDICADORES DE ACTIVIDAD ECONÓMICA
 (Variación % respecto a similar mes del año anterior)

	Set.13	Oct.13	Nov.13	Dic.13	Ene.14	Feb.14
Arribos a los establecimientos de hospedaje	↑ 29,4	↑ 15,1	↑ 5,0	↑ 13,7	↑ 4,2	↓ -7,0
Empleo formal urbano 3/	↓ -13,9	↓ -24,0	↓ -21,3	↓ -15,0	↓ -8,3	↓ -8,4
Crédito total 2/	↑ 6,8	↑ 8,3	↑ 8,7	↑ 8,5	↑ 8,1	↑ 7,6
Crédito de consumo 2/	↑ 15,9	↑ 17,2	↑ 18,8	↑ 20,1	↑ 21,2	↑ 22,0
Crédito hipotecario 2/	↓ -1,4	↓ -1,0	↓ -1,3	↑ 0,4	↑ 2,6	↑ 1,0
Inversión pública 1/	↓ -69,1	↑ 7,6	↑ 588,3	↑ 17,3	↑ 33,8	↑ 24,9

1/ En términos reales.

2/ En términos nominales.

3/ En empresas de 10 a más trabajadores situadas en la ciudad de Puerto Maldonado.

Fuentes: BCRP - Sucursal Cusco, MINCETUR, MTPE, SBS Y MEF.



I. ACTIVIDAD PRODUCTIVA

1. Actividad primaria

1.1 Sector agropecuario

- La actividad agropecuaria disminuyó en febrero 12,7 por ciento, por la menor producción agrícola (-16,0 por ciento) y pecuaria (-2,6 por ciento). En lo que va del año, de enero a febrero, la producción agropecuaria acumuló una contracción de 15,4 por ciento.
- El subsector agrícola presentó un declive en febrero, por el menor nivel productivo con destino a los mercados externo (-23,1 por ciento) e interno (-11,7 por ciento). En el primer grupo, se contrajo la producción de maíz amarillo (-22,7 por ciento). En el segundo grupo disminuyó la producción de yuca (-29,2 por ciento) y pasto brachiaria (-7,2 por ciento).
- La producción pecuaria en febrero presentó una caída de 2,6 por ciento, principalmente, por la menor producción de leche (-16,7 por ciento) y carne de ave (-11,4 por ciento). En el acumulado, de enero a febrero de 2014, destacó el incremento productivo de carne de vacuno (33,1 por ciento) y carne de ave (4,4 por ciento).

CUADRO N° 2
SECTOR AGROPECUARIO 1/
(Miles de toneladas)

Subsectores	Estructura Porcentual 2012 2/	Febrero			Enero - Febrero				
		2013	2014	Var.%	Contribución al crecimiento 3/	2013	2014	Var.%	Contribución al crecimiento 3/
AGRÍCOLA	68,3			-16,0	-12,0			-23,7	-17,7
Orientada al mercado externo 2/	11,1			-23,1	-6,5			-47,9	-13,1
Maíz amarillo	9,5	4,1	3,2	-22,7	-6,3	7,4	3,8	-48,4	-13,0
Palta	0,7	0,0	0,0	-	-	0,0	0,0	-	-
Cacao	0,3	0,0	0,0	-35,7	-0,2	0,0	0,0	-13,3	-0,1
Mango	0,3	0,0	0,0	-	-	0,0	0,0	-	-
Café	0,1	0,0	0,0	-	-	0,0	0,0	-	-
Caña de azúcar	0,1	0,0	0,0	-100,0	0,0	0,1	0,0	-100,0	0,0
Achiote	0,1	0,0	0,0	-	-	0,0	0,0	-	-
Orientada al mercado interno 2/	57,2			-11,7	-5,5			-9,7	-4,6
Pasto brachiaria	32,5	57,1	53,0	-7,2	-1,5	111,2	103,5	-7,0	-1,5
Plátano	7,5	1,3	1,3	0,1	0,0	2,6	2,7	4,9	0,2
Arroz	6,0	1,9	1,3	11,7	0,3	3,0	2,2	11,1	0,3
Yuca	4,0	0,7	0,8	-29,2	-4,6	1,4	1,6	-29,0	-4,0
Piña	1,1	0,1	0,2	43,7	0,2	0,3	0,3	23,1	0,1
Papaya	1,0	0,3	0,7	162,6	1,3	0,5	1,2	130,0	1,1
Frijol	0,5	0,0	0,0	-	-	0,0	0,0	-100,0	0,0
Copoazú	0,2	0,0	0,0	7,3	0,0	0,1	0,1	12,9	0,1
PECUARIO	31,7			-2,6	-0,7			9,1	2,3
Carne de ave 4/	15,4	0,4	0,3	-11,4	-1,6	0,7	0,7	4,4	0,6
Carne de vacuno 4/	8,7	0,1	0,2	32,4	1,6	0,3	0,4	33,1	1,7
Leche	4,9	0,5	0,4	-16,7	-0,7	0,8	0,8	-3,3	-0,1
Carne de porcino 4/	1,7	0,0	0,0	12,5	0,1	0,1	0,1	9,6	0,1
SECTOR AGROPECUARIO	100,0			-12,7	-12,7			-15,4	-15,4

1/ Cifras preliminares.

2/ A precios de 2007.

3/ En base a la estructura de similar periodo de 2013.

4/ Peso neto.

Fuente: MINAGRI - Madre de Dios.

Elaboración: BCRP, Sucursal Cusco. Departamento de Estudios Económicos.

- En cuanto al avance de las siembras, correspondientes a la actual campaña agrícola, se han instalado un total de 9 644 mil hectáreas, que resulta 4,3 por ciento inferior, respecto a similar periodo de la campaña anterior. Se ha sembrado menos pasto brachiaria (-62,7 por ciento) y maíz amarillo (-18,4 por ciento), principalmente.

CUADRO N° 3
SUPERFICIE SEMBRADA 1/
(Hectáreas)

	Campaña agrícola 2/		Variación	
	2012/2013	2013/2014	Absoluta	Porcentual
Achiote	3	0	-3	-100,0
Cacao	165	106	-59	-35,8
Caigua	2	1	-1	-50,0
Camote	31	27	-4	-12,9
Col o Repollo	1	0	-1	-100,0
Frijol	2	0	-2	-
Lima	4	1	-3	-75,0
Limón ácido	9	0	-9	-100,0
Maíz amarillo	5 023	4 098	-925	-18,4
Mandarina	7	0	-7	-100,0
Pasto brachiaria	450	168	-282	-62,7
Pijuayo	5	2	-3	-60,0
Tomate	1	0	-1	-100,0
Uncucha	63	59	-4	-6,3
Zapallo	9	2	-7	-77,8
Otros	4 304	5 180	876	20,4
Total	10 079	9 644	-435	-4,3

1/ Cifras preliminares.

2/ De agosto a febrero.

Fuente: MINAGRI - Madre de Dios.

Elaboración: BCRP, Sucursal Cusco. Departamento de Estudios Económicos.

1.2 Sector pesca

- En febrero, el valor bruto de la producción pesquera disminuyó 4,1 por ciento, debido principalmente a la caída que mostró la producción de gamitana (-100,0 por ciento) y boquichico (-79,3 por ciento).
- A febrero de 2014, la contracción se acentuó y el sector acumula una disminución de 32,2 por ciento, generada por la menor producción de gamitana (-74,0 por ciento).

CUADRO N° 4
SECTOR PESCA 1/
(En toneladas)

	Febrero			Enero - Febrero		
	2013	2014	Var. %	2013	2014	Var. %
Consumo Humano Directo	38	35	-4,1	94	63	-32,2
Fresco 2/	38	35	-4,1	94	63	-32,2
SECTOR PESCA			-4,1			-32,2

1/ A precios de 2007. Cifras preliminares.

2/ Información proporcionada por la Dirección Regional de la Producción - Madre de Dios.

Fuente: Ministerio de la Producción.

Elaboración: BCRP, Sucursal Cusco. Departamento de Estudios Económicos.



1.3 Sector minería

- En febrero, la actividad minera creció 367,6 por ciento, respecto a su similar del año pasado, debido a la mayor producción informal de oro. El resultado de la producción de oro obedeció principalmente al incremento productivo de la empresa Madre de Dios.
- En términos acumulados, durante enero - febrero de 2014, el valor bruto de la producción minera se incrementó en 412,5 por ciento, respecto al mismo periodo de 2013.

CUADRO N° 5
SECTOR MINERÍA 1/
(Variación % real respecto a similar periodo del año anterior)

Mineral	Estructura Porcentual 2012 2/	Febrero				Enero - Febrero			
		2013	2014	Var.%	Contribución 3/	2013	2014	Var.%	Contribución 3/
Oro (Onzas Troy)	100,0	6 599	30 856	367,6	367,6	12 219	62 621	412,5	412,5
SECTOR MINERÍA	100,0			367,6	367,6			412,5	412,5

1/ Cifras preliminares.

2/ A precios de 2007.

3/ En base a la estructura de similar periodo de 2013.

Fuente: Ministerio de Energía y Minas.

Elaboración: BCRP, Sucursal Cusco. Departamento de Estudios Económicos.

GRÁFICO N° 1
CRECIMIENTO DE LA PRODUCCIÓN MINERA
(Variación % real respecto a similar mes del año anterior)

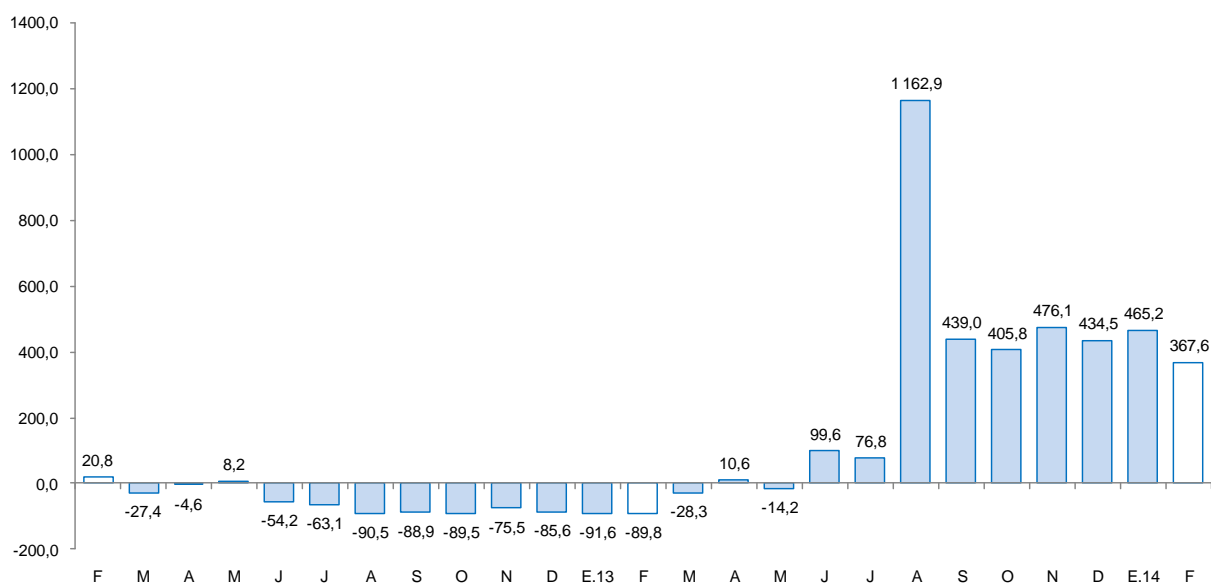

Fuente: MINEM.

Elaboración: BCRP, Sucursal Cusco. Departamento de Estudios Económicos.

- El precio promedio del oro en febrero de 2014, fue US\$/oz.tr. 1 301,0, mayor en 4,5 por ciento respecto del mes anterior. El precio estuvo influido por el aumento de su demanda global.

2. Otros indicadores sectoriales

2.1 Arribos a los establecimientos de hospedaje

- El número de arribos a los establecimientos de hospedaje del departamento de Madre de Dios totalizó 20 727 personas, registrando una disminución de 7,0 por ciento con relación a febrero de 2013. El resultado de la región obedeció al declive de arribos de turistas nacionales (-15,3 por ciento), en tanto que, los arribos de turistas extranjeros se incrementaron en 52,1 por ciento.
- Asimismo, el número acumulado de arribos durante enero - febrero de 2014, fue de 46 333 personas, resultando menor en 1,1 por ciento, con respecto a similar periodo del año anterior, debido a la disminución de los arribos nacionales (-8,3 por ciento).

GRÁFICO N° 2
CRECIMIENTO DE ARRIBOS A ESTABLECIMIENTOS DE HOSPEDAJE
(Variación %)

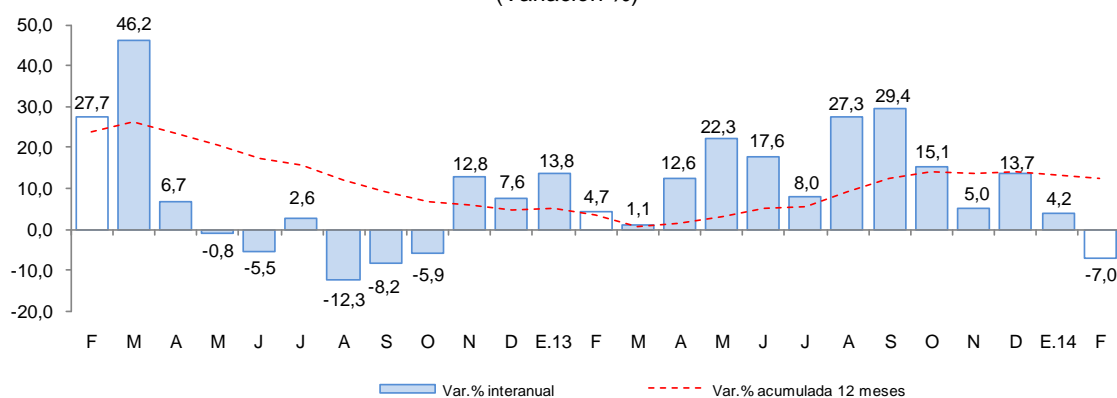

Fuente: Encuesta Mensual a Establecimientos de Hospedaje Temporal - MINCETUR.

II. ASPECTOS LABORALES

1. Empleo

- El empleo en la ciudad de Puerto Maldonado, en empresas privadas formales de 10 a más trabajadores, disminuyó 8,4 por ciento, con respecto a febrero del año previo. En el mes de febrero de 2014, el declive del empleo se debió principalmente a la menor demanda laboral de los sectores industria manufacturera (-56,9 por ciento) y extractivo (-21,7 por ciento), en tanto que, en los sectores: transporte, almacenes y comunicaciones, comercio, y servicios se incrementó el empleo en 5,4; 5,2 y 1,9 por ciento, respectivamente. En el primer bimestre del año, el empleo formal declinó 8,3 por ciento.

CUADRO N° 6
CIUDAD DE PUERTO MALDONADO: ÍNDICE MENSUAL DE EMPLEO EN EMPRESAS PRIVADAS FORMALES DE 10 Y MÁS TRABAJADORES POR RAMA DE ACTIVIDAD ECONÓMICA 1/
 (Diciembre 2010=100)

	Febrero			Enero - Febrero		
	2013	2014	Var. %	2013	2014	Var. %
Extractiva 2/	97,0	76,0	-21,7	96,6	76,7	-20,6
Industria manufacturera	62,7	27,0	-56,9	63,5	29,4	-53,7
Comercio	97,6	102,6	5,2	98,1	102,9	4,8
Transporte, almacenes y comunicaciones	62,5	65,9	5,4	65,1	66,3	1,8
Servicios 3/	85,8	87,4	1,9	87,1	88,8	1,9
Total	75,4	69,1	-8,4	76,6	70,2	-8,3

Nota: La información corresponde al primer día de cada mes.

1/ Cifras preliminares.

2/ Conformada por las subramas agricultura, pesca y minería.

3/ Conformada por las subramas servicios prestados a empresas, restaurantes y hoteles, establecimientos financieros, enseñanza, servicios sociales y comunales; y electricidad, gas y agua.

Fuente: MTPE - Encuesta Nacional de Variación del Empleo (ENVME).

Elaboración: BCRP, Sucursal Cusco. Departamento de Estudios Económicos.

GRÁFICO N° 3
CIUDAD DE PUERTO MALDONADO: EMPLEO FORMAL URBANO EN EMPRESAS DE 10 A MÁS TRABAJADORES

(Variación % respecto a similar mes del año anterior)

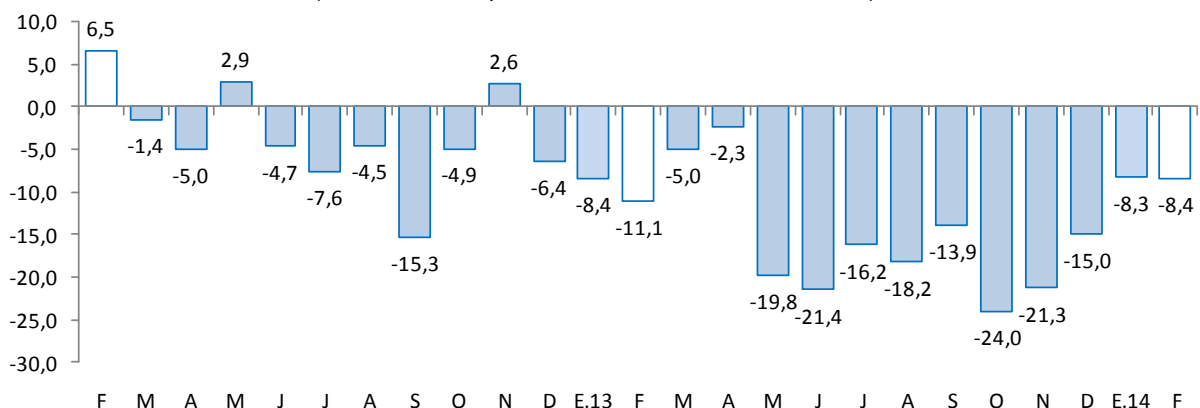

Fuente: Ministerio de Trabajo y Promoción del Empleo.

III. SECTOR EXTERNO

1. Exportaciones

- Las exportaciones de Madre de Dios, totalizaron en febrero US\$ 1,4 millones, 70,6 por ciento menos, respecto a igual mes del pasado año. Las exportaciones tradicionales disminuyeron en 90,2 por ciento; mientras que, las exportaciones no tradicionales se expandieron en 42,5 por ciento.
- En las exportaciones tradicionales (US\$ 386,0 miles), la caída se debe a la menor venta de productos mineros (-90,2 por ciento), principalmente de oro, que tuvo como destino Estados Unidos.

- En las exportaciones no tradicionales (US\$ 979,0 miles), el crecimiento interanual se explicó por el mayor valor exportado de tablillas y frisos para parques (311,8 por ciento), y de tableros ensamblados (85,1 por ciento).

CUADRO N° 7
EXPORTACIONES POR GRUPO DE PRODUCTOS 1/
(Valor FOB en miles de US\$)

TIPO	Estructura %		Febrero			Enero - Febrero			
	2013	2013	2014	Var. %	Contribución 2/	2013	2014	Var. %	Contribución 2/
PRODUCTOS TRADICIONALES	85,2	3 955	386	-90,2	-76,9	15 465	3 604	-76,7	-66,3
Agrícolas	0,3	14	0	-100,0	-0,3	14	0	-100,0	-0,1
Mineros	84,9	3 941	386	-90,2	-76,6	15 451	3 604	-76,7	-66,2
PRODUCTOS NO TRADICIONALES	14,8	687	979	42,5	6,3	2 426	1 758	-27,5	-3,7
Agropecuarios	7,8	363	203	-44,1	-3,4	1 347	414	-69,3	-5,2
Maderas y papeles	7,0	324	738	127,8	8,9	1 079	1 270	17,7	1,1
Metal - mecánico	0,0	0	4	-	-	-	4	-	-
Sidero - metalúrgico y joyería	0,0	0	34	-	-	0	70	-	-
TOTAL EXPORTACIONES	100,0	4 642	1 365	-70,6	-70,6	17 891	5 362	-70,0	-70,0

1/ Cifras preliminares.

2/ En base a la estructura porcentual de similar periodo de 2013.

Fuente: SUNAT.

Elaboración: BCRP, Sucursal Cusco. Departamento de Estudios Económicos.

- Las exportaciones acumuladas durante enero - febrero de 2014, representaron US\$ 5,4 millones, disminuyendo en 70,0 por ciento, en comparación a similar periodo de 2013. Las exportaciones tradicionales y no tradicionales acumularon caídas de 76,7 y 27,5 por ciento, respectivamente.
- El destino de las exportaciones se concentra en dos países: Estados Unidos que adquiere el 50,8 por ciento y China con el 30,7 por ciento.

IV. CRÉDITO Y DEPÓSITOS

1. Crédito del sistema financiero

- El crédito al sector privado aumentó 7,6 por ciento, respecto a febrero de 2013. En las instituciones no bancarias, que canalizan el 68,6 por ciento, se reporta una expansión de 6,6 por ciento, mientras que en la banca múltiple, el crédito total creció 7,8 por ciento interanual. Al finalizar el mes, el crédito acumula un saldo de S/. 507,5 millones, de los cuales, el 97,2 por ciento se encuentra colocado en moneda nacional.

CUADRO Nº 8
CRÉDITO DIRECTO DEL SISTEMA FINANCIERO
(Saldos en miles de nuevos soles)

	Estructura % Febrero 2014	Febrero		Var.% nominal	Contribución 2/
		2013	2014		
Banco de la Nación 1/	3,8	15 244	19 348	26,9	0,9
Banca múltiple	27,6	130 063	140 151	7,8	2,1
Instituciones no bancarias	68,6	326 369	348 019	6,6	4,6
Cajas municipales	62,0	295 526	314 753	6,5	4,0
Cajas rurales	0,0	4 912	-	-100,0	-1,0
Financieras	6,6	25 931	33 266	28,3	1,6
TOTAL	100,0	471 676	507 518	7,6	7,6
Corporativo, gran y mediana empresa	11,2	46 115	56 819	23,2	2,3
Pequeña empresa	42,0	205 190	213 170	3,9	1,7
Microempresa	20,0	106 864	101 397	-5,1	-1,2
Consumo	24,6	102 337	124 851	22,0	4,8
Hipotecario	2,2	11 170	11 280	1,0	0,0
En moneda nacional	97,2	456 593	493 080	8,0	7,7
En moneda extranjera	2,8	15 083	14 438	-4,3	-0,1

1/ No considera los créditos a las demás empresas del sistema financiero.

2/ En base a la estructura porcentual de similar mes de 2013.

Fuente: Superintendencia de Banca, Seguros y AFP.

Elaboración: BCRP, Sucursal Cusco. Departamento de Estudios Económicos.

- Según tipo de crédito, destacaron el crecimiento interanual del financiamiento orientado al segmento corporativo, gran y mediana empresa (23,2 por ciento), consumo (22,0 por ciento) y pequeña empresa (3,9 por ciento). En contraposición, se redujo el crédito a la microempresa (-5,1 por ciento).

GRÁFICO Nº 4
CRECIMIENTO DEL CRÉDITO DIRECTO DEL SISTEMA FINANCIERO
(Variación % respecto a similar mes del año anterior)

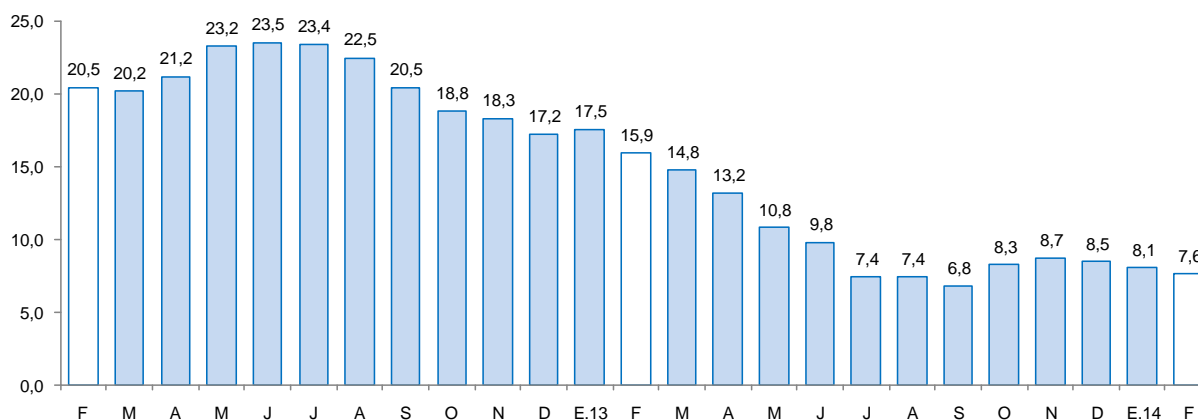

Fuente: Superintendencia de Banca, Seguros y AFP.



- La morosidad en febrero fue de 7,3 por ciento igual, respecto al mismo mes de 2013. La morosidad en las instituciones no bancarias (8,1 por ciento), se incrementó en 0,6 puntos porcentuales respecto a febrero de 2013; mientras que en la banca múltiple (5,8 por ciento) disminuyó en 1,5 puntos porcentuales.

2. Depósitos en el sistema financiero

- Los depósitos en el sistema financiero (S/.217,9 millones) disminuyeron 2,4 por ciento, respecto a febrero del pasado año, debido a la menor captación de depósitos de ahorro (-6,3 por ciento), pese a la expansión de los depósitos a plazo (4,0 por ciento). Por otra parte, la liquidez en moneda nacional registró un declive en términos nominales de 3,6 por ciento, mientras que en moneda extranjera, se incrementó en 9,2 por ciento.
- Por tipo de instituciones, los depósitos en el Banco de la Nación aumentaron en 19,4 por ciento; mientras que en las instituciones no bancarias y banca múltiple, se registró una caída de 12,4 y 1,6 por ciento, respectivamente.

CUADRO Nº 9
DEPÓSITOS DEL SISTEMA FINANCIERO
(Saldos en miles de nuevos soles)

	Estructura %	Febrero		Var.% nominal	Contribución 1/
	Febrero 2014	2013	2014		
Banco de la Nación	20,8	37 987	45 363	19,4	3,3
Banca múltiple	42,5	94 152	92 683	-1,6	-0,7
Instituciones no bancarias	36,6	91 163	79 836	-12,4	-5,1
Cajas municipales	36,1	89 389	78 646	-12,0	-4,8
Cajas rurales	0,0	554	-	-100,0	-0,3
Financieras	0,5	1 220	1 190	-2,5	0,0
TOTAL	100,0	223 302	217 882	-2,4	-2,4
Vista	26,2	56 935	57 136	0,4	0,1
Ahorro	51,4	119 417	111 942	-6,3	-3,3
Aplazos	22,4	46 949	48 804	4,0	0,8
En moneda nacional	89,5	202 285	194 939	-3,6	-3,3
En moneda extranjera	10,5	21 017	22 943	9,2	0,9

1/ En base a la estructura porcentual de similar mes de 2013.

Fuente: Superintendencia de Banca, Seguros y AFP.

Elaboración: BCRP, Sucursal Cusco. Departamento de Estudios Económicos.

GRÁFICO Nº 5
CRECIMIENTO DE LOS DEPÓSITOS DEL SISTEMA FINANCIERO
 (Variación % respecto a similar mes del año anterior)

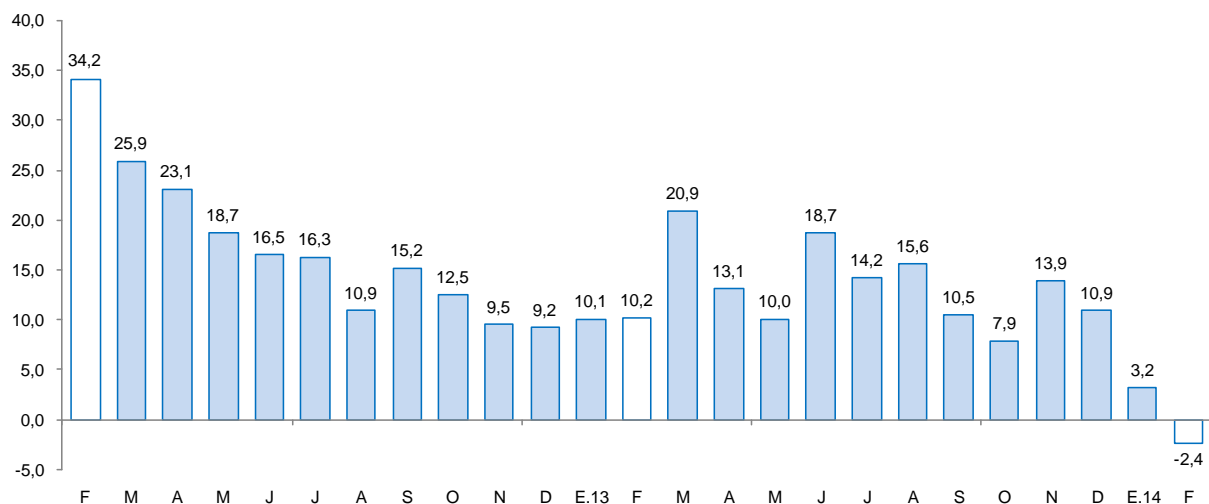

Fuente: Superintendencia de Banca, Seguros y AFP.

V. FINANZAS PÚBLICAS

1. Consumo público

- El consumo público, se incrementó en 6,5 por ciento interanual, respecto a febrero de 2013, debido al mayor gasto del Gobierno Regional (8,8 por ciento), mientras que, los Gobiernos Locales disminuyeron su consumo en 2,2 por ciento. El resultado del Gobierno Regional se explicó por la expansión del gasto en bienes y servicios (36,7 por ciento). De otro lado, en los Gobiernos Locales decreció el gasto en remuneraciones (-15,3 por ciento), pero aumentó el gasto en bienes y servicios (8,5 por ciento).
- Durante enero - febrero de 2014, el consumo público acumuló un total de S/. 23,1 millones, reduciéndose en 0,9 por ciento en términos reales, con respecto a igual periodo del año previo, por la caída en el gasto del Gobierno Regional (-2,6 por ciento).

CUADRO Nº 10
CONSUMO PÚBLICO 1/ 2/
 (Miles de nuevos soles)

	Febrero			Enero - Febrero		
	2013	2014	Var.%real	2013	2014	Var.%real
Gobierno Regional	8 991	10 149	8,8	18 927	19 072	-2,6
Gobiernos locales	2 384	2 419	-2,2	3 632	4 057	7,9
Total	11 375	12 568	6,5	22 559	23 129	-0,9

1/ Información actualizada al 31 de marzo de 2014.

2/ Comprende el gasto en remuneraciones y en bienes y servicios.

Fuente: Ministerio de Economía y Finanzas.

Elaboración: BCRP, Sucursal Cusco. Departamento de Estudios Económicos.

2. Inversión pública

- La inversión pública en Madre de Dios, correspondiente a los tres niveles de gobierno, totalizó en febrero S/. 12,3 millones, 24,9 por ciento más, respecto a similar mes del pasado año. La inversión aumentó para el Gobierno Nacional (635,0 por ciento) y los gobiernos locales (180,6 por ciento), en tanto que, en el Gobierno Regional disminuyó en 65,9 por ciento.
- Durante enero - febrero de 2014, la inversión pública acumuló un total de S/. 14,6 millones, 26,2 por ciento más, respecto a similar periodo del pasado año, impulsado, básicamente, por la expansión en el Gobierno Nacional y los gobiernos locales que se incrementaron en 601,3 y 115,7 por ciento, en términos reales, respectivamente. La inversión del Gobierno Regional se redujo en 55,1 por ciento.
- En cuanto al avance de la inversión pública, lo ejecutado en febrero de 2014, presentó una magnitud moderada en relación al Presupuesto Institucional Modificado (PIM). Los gobiernos locales registran un avance de 10,9 por ciento, seguido del Gobierno Nacional (4,5 por ciento) y el Gobierno Regional (2,6 por ciento).

CUADRO Nº 11
INVERSIÓN PÚBLICA 1/ 2/
(Miles de nuevos soles)

	Febrero			Enero - Febrero		
	2013	2014	Var %real	2013	2014	Var %real
Gobierno Nacional	1 083	8 261	635,0	1 222	8 889	601,3
Gobierno Regional	7 996	2 828	-65,9	9 317	4 332	-55,1
Gobiernos locales	421	1 226	180,6	614	1 373	115,7
Inversión Pública	9 500	12 315	24,9	11 153	14 594	26,2

1/ Información actualizada al 31 de marzo de 2014.

2/ Comprende la adquisición de activos no financieros.

Fuente: Ministerio de Economía y Finanzas.

Elaboración: BCRP, Sucursal Cusco. Departamento de Estudios Económicos.

GRÁFICO Nº 6
CRECIMIENTO DE LA INVERSIÓN PÚBLICA
(Variación % real)

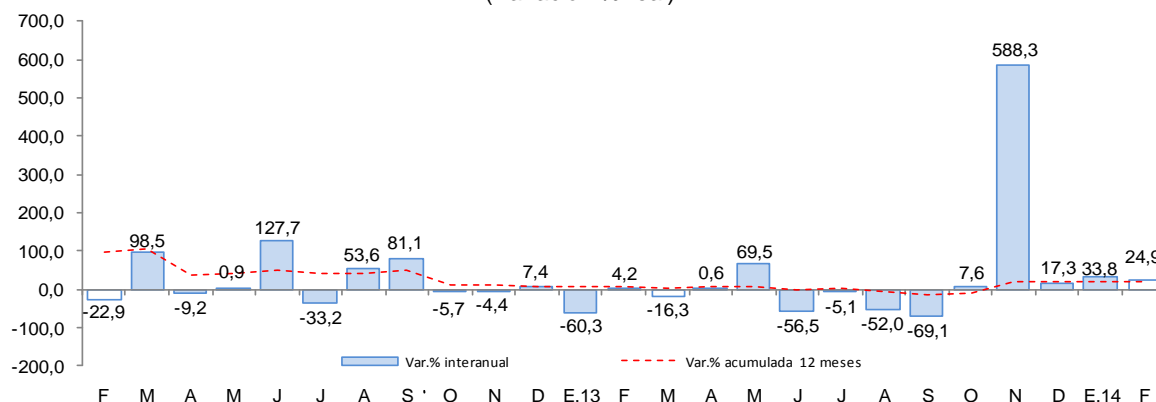

Fuente: Ministerio de Economía y Finanzas.

- Entre los principales proyectos que el Gobierno Nacional financió en febrero, destacan los denominados “Defensa y Seguridad Nacional”, con un desembolso de S/. 6,6 millones y “Concesiones Viales” con S/. 1,0 millón.
- El Gobierno Regional ha invertido un monto de S/. 342,1 miles en Gestión de Proyectos y S/. 323,1 miles en “Mejoramiento de las capacidades regionales para fortalecer la gestión territorial en el departamento de Madre de Dios”.
- Por su parte, en el ámbito de los Gobiernos Locales, resaltan, la ejecución de la obra “Ampliación y mejoramiento del sistema de agua y disposición de excretas en la Comunidad Nativa de Diamante, Distrito de Fitzcarrald, Provincia de Manu” (S/. 313,1 miles) y el “Mejoramiento y ampliación de servicios de saneamiento básico integral en la Comunidad de Itahuania, Distrito de Manu, Provincia de Manu” (S/. 301,6 miles).

VI. ANEXOS



ANEXO 1

MADRE DE DIOS: PRODUCCIÓN AGROPECUARIA 1/
(T.m.)

PRODUCTOS	2013											2014		PRODUCTOS	
	FEB	MAR	ABR	MAY	JUN	JUL	AGO	SET	OCT	NOV	DIC	ENE	FEB		
AGRÍCOLA															AGRÍCOLA
Achiote	0	0	0	1	0	0	1	1	2	1	0	0	0	0	Achiote
Arroz	1 882	2 225	494	0	0	0	0	36	0	0	0	833	1 333	Arroz	
Cacao	14	11	13	17	10	4	3	4	7	5	5	4	9	Cacao	
Café	0	0	4	6	4	2	1	0	0	0	0	0	0	Café	
Caña de azúcar	47	45	39	27	19	27	17	17	32	62	98	0	0	Caña de azúcar	
Copoazú	41	50	61	15	0	0	0	0	15	46	61	26	44	Copoazú	
Frijol	0	0	0	0	0	110	163	14	0	0	0	0	0	Frijol	
Maíz amarillo	4 135	3 096	1 371	0	7	277	613	0	0	0	0	640	3 198	Maíz amarillo	
Mango	0	0	0	0	0	0	0	0	0	115	227	0	0	Mango	
Palta	0	0	0	0	0	0	0	77	171	137	70	0	0	Palta	
Papaya	281	507	464	521	678	750	837	805	856	801	1 079	467	738	Papaya	
Pasto brachiaria	57 068	53 695	55 781	60 035	60 163	50 637	50 222	50 590	53 460	56 560	45 230	50 482	52 987	Pasto brachiaria	
Piña	119	84	40	27	43	28	116	320	483	438	360	138	171	Piña	
Plátano	1 279	1 434	1 431	1 570	1 516	1 476	1 533	1 527	1 540	1 496	1 884	1 415	1 280	Plátano	
Yuca	699	683	737	843	929	852	925	851	892	919	1 078	773	781	Yuca	
Otros agrícolas														Otros agrícolas	
Camote	17	30	20	14	21	26	15	30	29	34	19	15	11	Camote	
Carambola	11	9	17	12	10	13	12	10	11	10	16	3	8	Carambola	
Cocona	29	27	33	25	22	28	12	37	20	17	14	28	29	Cocona	
Coco	37	46	37	29	18	26	25	29	25	24	66	18	21	Coco	
Lima	0	11	92	89	84	53	13	0	0	0	0	0	0	Lima	
Limón ácido	53	48	47	51	53	32	31	24	18	17	26	29	37	Limón ácido	
Maíz choclo	0	0	0	0	0	0	0	0	0	0	0	198	0	Maíz choclo	
Mandarina	0	0	68	100	94	79	43	0	0	0	0	0	0	Mandarina	
Naranja	0	32	136	182	186	109	35	0	0	0	0	0	0	Naranja	
Uncucha	83	69	66	52	50	50	37	55	49	46	73	51	49	Uncucha	
PECUARIA														PECUARIA	
Carne de Ave 2/	376	378	386	375	515	436	436	455	493	476	441	406	333	Carne de Ave 2/	
Carne de Vacuno 2/	139	129	137	103	141	148	148	133	151	140	184	178	184	Carne de Vacuno 2/	
Carne de Ovino 2/	4	4	4	4	5	4	4	4	4	4	4	4	4	Carne de Ovino 2/	
Carne de Porcino 2/	24	24	24	22	26	31	37	38	39	35	38	30	27	Carne de Porcino 2/	
Huevos	15	14	13	15	14	14	14	14	14	14	14	14	13	Huevos	
Leche Vacuno	460	463	366	425	438	391	375	384	384	381	392	383	383	Leche Vacuno	

1/ Cifras preliminares.

2/ Peso neto.

FUENTE: MINAGRI - Madre de Dios.

Elaboración: BCRP, Sucursal Cusco. Departamento de Estudios Económicos.



ANEXO 2

**MADRE DE DIOS: PRODUCCIÓN PESQUERA 1/
(T.m.)**

	2013											2014		
	FEB	MAR	ABR	MAY	JUN	JUL	AGO	SET	OCT	NOV	DIC	ENE	FEB	
CHD 2/ 1. Fresco	38	49	39	41	43	50	56	50	57	45	42	28	35	CHD 2/ 1. Fresco

1/ Cifras preliminares.

2/ Consumo Humano Directo.

FUENTE: Ministerio de la Producción.

ELABORACIÓN: BCRP, Sucursal Cusco. Departamento de Estudios Económicos.



ANEXO 3

MADRE DE DIOS: PRODUCCIÓN MINERA 1/

PRODUCTOS	2013											2014		PRODUCTOS
	FEB	MAR	ABR	MAY	JUN	JUL	AGO	SET	OCT	NOV	DIC	ENE	FEB	
MINERÍA METÁLICA Oro (Onzas Troy)	6 599	30 431	62 445	54 529	57 337	42 712	92 438	42 142	39 105	35 358	31 298	31 765	30 856	MINERÍA METÁLICA Oro (Onzas Troy)

1/ Cifras preliminares.

FUENTE: MINEM.

ELABORACIÓN: BCRP, Sucursal Cusco. Departamento de Estudios Económicos.



ANEXO 4

MADRE DE DIOS: EXPORTACIONES POR TIPO DE PRODUCTO 1/

(Miles de US\$ FOB)

TIPO	2 013												2 014		TIPO
	FEB	MAR	ABR	MAY	JUN	JUL	AGO	SET	OCT	NOV	DIC	ENE	FEB		
Productos Tradicionales	3 955	6 907	8 586	9 699	6 099	14 059	8 802	4 789	11 090	6 634	23 518	3 218	386	Productos Tradicionales	
Agrícolas	14	0	0	0	0	0	0	0	0	0	0	0	0	Agrícolas	
Mineros	3 941	6 907	8 586	9 699	6 099	14 059	8 802	4 789	11 090	6 634	23 518	3 218	386	Mineros	
Productos no tradicionales	687	944	1 453	2 608	3 209	2 854	3 699	1 899	2 582	1 108	1 597	779	979	Productos no tradicionales	
Agropecuarios	363	211	813	1 684	1 712	1 892	1 691	1 554	1 434	660	215	211	203	Agropecuarios	
Pesqueros	0	0	0	0	0	0	0	0	0	0	0	0	0	Pesqueros	
Textiles	0	0	0	0	0	0	0	0	0	0	0	0	0	Textiles	
Maderas y papeles, y sus manufacturas	324	715	640	924	1 490	962	2 008	345	1 148	448	1 382	532	738	Maderas y papeles, y sus manufacturas	
Químicos	0	0	0	0	0	0	0	0	0	0	0	0	0	Químicos	
Minería no metálica	0	18	0	0	0	0	0	0	0	0	0	0	0	Minería no metálica	
Sidero-metalúrgicos y joyería	0	0	0	0	0	0	0	0	0	0	0	36	34	Sidero-metalúrgicos y joyería	
Metal mecánicos	0	0	0	0	7	0	0	0	0	0	0	0	4	Metal mecánicos	
TOTAL EXPORTACIONES	4 642	7 851	10 039	12 307	9 308	16 913	12 501	6 688	13 672	7 742	25 115	3 997	1 365	TOTAL EXPORTACIONES	

1/ Cifras preliminares.

FUENTE: SUNAT.

ELABORACIÓN: BCRP, Sucursal Cusco. Departamento de Estudios Económicos.



ANEXO 5

MADRE DE DIOS: IMPORTACIONES SEGÚN USO O DESTINO ECONÓMICO

(Miles de US\$ FOB)

	2013											2014		
	FEB	MAR	ABR	MAY	JUN	JUL	AGO	SET	OCT	NOV	DIC	ENE	FEB	
I. Bienes de consumo	560	611	751	424	211	423	181	233	373	199	148	225	555	I. Bienes de consumo
No duradero	560	588	733	424	211	398	181	233	373	199	79	225	552	No duradero
Duraderos	0	23	18	0	0	25	0	0	0	0	69	0	3	Duraderos
II. Insumos	38	62	163	53	37	77	91	105	239	523	240	159	171	II. Insumos
Combustible, lubricantes y conexos	0	0	0	0	0	0	0	0	0	0	0	0	0	Combustible, lubricantes y conexos
Materias primas para la agricultura	0	0	0	0	0	0	0	0	0	0	0	0	0	Materias primas para la agricultura
Materias primas para la industria	38	62	163	53	37	77	91	105	239	523	240	159	171	Materias primas para la industria
III. Bienes de capital y materiales de construcción	266	232	206	670	157	967	366	0	3	15	137	126	11	III. Bienes de capital y materiales de construcción
Materiales de construcción	259	39	206	632	157	0	157	0	0	0	0	108	0	Materiales de construcción
Para la agricultura	0	70	0	0	0	0	116	0	0	0	73	0	0	Para la agricultura
Para la industria	7	123	0	33	0	0	93	0	3	15	0	18	11	Para la industria
Equipos de transporte	0	0	0	5	0	967	0	0	0	0	0	0	0	Equipos de transporte
TOTAL	864	905	1120	1147	405	1467	638	338	615	737	598	510	737	TOTAL

1/ Cifras preliminares.

FUENTE: SUNAT.

ELABORACIÓN: BCRP, Sucursal Cusco. Departamento de Estudios Económicos.



ANEXO 6

MADRE DE DIOS: INGRESOS CORRIENTES DEL GOBIERNO CENTRAL
(Miles de nuevos soles)

	2013											2014		
	FEB	MAR	ABR	MAY	JUN	JUL	AGO	SET	OCT	NOV	DIC	ENE	FEB	
I. INGRESOS TRIBUTARIOS	4 860	5 457	6 800	5 863	4 795	4 668	5 483	4 726	4 759	4 465	4 526	4 955	3 762	I. INGRESOS TRIBUTARIOS
1. Impuestos a los Ingresos	3 736	4 567	5 329	4 140	3 814	3 525	3 874	3 616	3 302	3 223	3 337	3 456	2 723	1. Impuestos a los Ingresos
- Personas Naturales	542	602	609	574	528	520	586	640	523	538	618	767	613	- Personas Naturales
- Personas Jurídicas	3 165	2 879	3 064	3 015	3 030	2 923	3 105	2 941	2 749	2 605	2 673	2 616	1 977	- Personas Jurídicas
- Regularización	29	1 086	1 656	551	256	82	183	35	30	80	46	73	133	- Regularización
2. Impuestos a la Importación	91	100	99	63	37	32	0	67	102	150	72	187	137	2. Impuestos a la Importación
3. Impuestos General a las Ventas	631	391	580	1 076	515	571	1 084	512	789	602	452	806	518	3. Impuestos General a las Ventas
- Operaciones Internas	495	361	453	785	392	403	507	441	726	579	426	785	500	- Operaciones Internas
- Operaciones Externas	136	30	127	291	123	168	577	71	63	23	26	21	18	- Operaciones Externas
4. Impuestos Selectivo al Consumo	0	0	0	8	5	10	0	3	0	0	0	11	0	4. Impuestos Selectivo al Consumo
5. Otros Ingresos Tributarios	402	399	792	576	424	530	525	528	566	490	665	495	384	5. Otros Ingresos Tributarios
II. INGRESOS NO TRIBUTARIOS	98	229	183	239	92	7	232	72	429	2 583	67	6	189	II. INGRESOS NO TRIBUTARIOS
INGRESOS CORRIENTES (I+II)	4 958	5 686	6 983	6 102	4 887	4 675	5 715	4 798	5 188	7 048	4 593	4 961	3 951	INGRESOS CORRIENTES (I+II)

FUENTE: SUNAT.

ELABORACIÓN: BCRP, Sucursal Cusco. Departamento de Estudios Económicos.



ANEXO 7

**MADRE DE DIOS: GASTOS NO FINANCIEROS DEL GOBIERNO REGIONAL 1/
(Miles de nuevos soles)**

	2013											2014		
	FEB	MAR	ABR	MAY	JUN	JUL	AGO	SEP	OCT	NOV	DIC	ENE	FEB	
GASTOS NO FINANCIEROS	17 409	16 162	16 837	28 566	27 424	24 138	20 268	18 896	23 371	22 856	53 435	11 071	13 323	GASTOS NO FINANCIEROS
a. GASTOS CORRIENTES	9 413	9 858	9 660	10 564	11 257	12 727	11 152	10 526	12 605	12 143	20 012	9 567	10 495	a. GASTOS CORRIENTES
1. Personal y obligaciones sociales	6 758	5 827	5 763	6 354	7 175	7 325	6 833	6 325	6 440	6 561	9 347	7 132	6 981	1. Personal y obligaciones sociales
2. Pensiones y prestaciones sociales	386	352	333	387	366	474	365	360	355	362	1 129	487	346	2. Pensiones y prestaciones sociales
3. Bienes y servicios	2 233	3 356	3 457	3 561	3 633	4 522	3 730	3 781	5 181	5 072	9 267	1 791	3 168	3. Bienes y servicios
4. Donaciones y transferencias	36	323	107	262	83	406	224	60	629	148	269	157	0	4. Donaciones y transferencias
5. Otros gastos	0	0	0	0	0	0	0	0	0	0	0	0	0	5. Otros gastos
b. GASTOS DE CAPITAL	7 996	6 304	7 177	18 002	16 167	11 411	9 116	8 370	10 766	10 713	33 423	1 504	2 828	b. GASTOS DE CAPITAL
1. Adquisición de activos no financieros	7 996	6 304	7 177	12 609	10 060	10 411	9 116	8 370	10 766	10 713	33 423	1 504	2 828	1. Adquisición de activos no financieros
2. Donaciones y transferencias	0	0	0	5 393	6 107	1 000	0	0	0	0	0	0	0	2. Donaciones y transferencias
3. Otros gastos de capital	0	0	0	0	0	0	0	0	0	0	0	0	0	3. Otros gastos de capital

1/ Información actualizada al 31 de marzo de 2014.

Fuente: Ministerio de Economía y Finanzas.

Elaboración: BCRP, Sucursal Cusco. Departamento de Estudios Económicos.



ANEXO 8

**MADRE DE DIOS: GASTOS NO FINANCIEROS DE LOS GOBIERNOS LOCALES 1/
(Miles de nuevos soles)**

	2013											2014		
	FEB	MAR	ABR	MAY	JUN	JUL	AGO	SEP	OCT	NOV	DIC	ENE	FEB	
GASTOS NO FINANCIEROS	2853	7540	4475	5055	3923	7438	4137	4179	6762	7034	16121	1815	3704	GASTOS NO FINANCIEROS
a. GASTOS CORRIENTES	2 432	2 556	3 203	3 677	2 294	3 416	2 532	2 540	2 857	3 068	5 186	1 668	2 478	a. GASTOS CORRIENTES
1. Personal y obligaciones sociales	1 072	953	896	1 364	555	1 469	830	818	1 097	1 094	1 747	936	942	1. Personal y obligaciones sociales
2. Pensiones y prestaciones sociales	48	75	45	177	218	184	228	99	276	296	285	25	46	2. Pensiones y prestaciones sociales
3. Bienes y servicios	1 312	1 527	2 256	2 112	1 513	1 687	1 470	1 580	1 466	1 667	3 000	702	1 477	3. Bienes y servicios
4. Donaciones y transferencias	0	0	4	6	5	70	0	36	4	7	137	0	0	4. Donaciones y transferencias
5. Otros gastos	0	1	2	18	3	6	4	7	14	4	17	5	13	5. Otros gastos
b. GASTOS DE CAPITAL	421	4 984	1 272	1 378	1 629	4 022	1 605	1 639	3 905	3 966	10 935	147	1 226	b. GASTOS DE CAPITAL
1. Adquisición de activos no financieros	421	4 984	1 228	1 378	1 629	4 022	1 604	1 639	3 905	3 966	10 935	147	1 226	1. Adquisición de activos no financieros
2. Donaciones y transferencias	0	0	0	0	0	0	0	0	0	0	0	0	0	2. Donaciones y transferencias
3. Otros gastos de capital	0	0	44	0	0	0	1	0	0	0	0	0	0	3. Otros gastos de capital

1/ Información actualizada al 31 de marzo de 2014.

Fuente: Ministerio de Economía y Finanzas.

Elaboración: BCRP, Sucursal Cusco. Departamento de Estudios Económicos.



ANEXO 9

**MADRE DE DIOS: CARTERA PESADA DEL SISTEMA FINANCIERO 1/
(En porcentajes)**

ENTIDADES FINANCIERAS	2013											2014		ENTIDADES FINANCIERAS
	FEB	MAR	ABR	MAY	JUN	JUL	AGO	SET	OCT	NOV	DIC	ENE	FEB	
A. BANCO DE LA NACION	1,7	1,7	1,7	1,7	1,9	2,2	2,1	2,0	2,1	1,9	2,0	1,8	1,8	A. BANCO DE LA NACION
B. EMPRESAS BANCARIAS	7,3	7,4	8,4	7,6	7,7	7,8	7,4	7,1	6,9	6,9	6,6	5,5	5,8	B. EMPRESAS BANCARIAS
C. INSTITUCIONES NO BANCARIAS	7,5	7,9	7,9	8,0	8,4	8,2	9,1	9,2	8,8	8,5	8,0	7,1	8,1	C. INSTITUCIONES NO BANCARIAS
Cajas Municipales	8,1	8,4	8,5	8,8	9,1	8,9	9,5	9,5	9,1	8,8	8,2	7,3	8,4	Cajas Municipales
Cajas Rurales de Ahorro y Crédito	4,5	6,1	5,3	5,3	-	-	-	-	-	-	-	-	-	Cajas Rurales de Ahorro y Crédito
Edpymes	-	-	-	-	-	-	-	-	-	-	-	-	-	Edpymes
Financieras	1,8	1,9	0,8	0,8	2,0	1,9	5,8	6,2	5,9	5,6	5,5	5,2	5,7	Financieras
TOTAL	7,3	7,6	7,9	7,9	8,1	8,0	8,5	8,4	8,1	7,8	7,4	6,5	7,3	TOTAL

1/ Cifras Preliminares.

FUENTE: Superintendencia de Banca, Seguros y AFP (SBS).

ELABORACION: BCRP, Sucursal Cusco. Departamento de Estudios Económicos.

