

BANCO CENTRAL DE RESERVA DEL PERÚ
SUCURSAL CUSCO



CUSCO: Síntesis de Actividad Económica
Diciembre 2014¹

Departamento de Estudios Económicos

El Banco Central de Reserva del Perú (BCRP) ha considerado presentar un conjunto de indicadores sectoriales de actividad económica con la finalidad de poder realizar el seguimiento del desempeño de la economía departamental. Para el sector real, se ha utilizado el Valor Bruto de Producción a precios del año 2007 para los sectores disponibles. Cabe señalar que a partir de enero 2014, el Instituto Nacional de Estadística (INEI) ha realizado el cambio de año base (de 1994 a 2007) para la construcción del Producto Bruto Interno (PBI) nacional, estando en elaboración la desagregación departamental. En la medida que se publique referida información, el BCRP volvería a elaborar para cada departamento un indicador agregado de actividad económica.

¹ En el presente informe participaron Víctor Chique, Dante Madrid y Vanessa Ayma.

ÍNDICE

	<i>Página</i>
RESUMEN EJECUTIVO.....	3
I. ACTIVIDAD PRODUCTIVA.....	5
1. Actividad Primaria.....	5
1.1 Sector agropecuario.....	5
1.2 Sector pesca.....	6
1.3 Sector minería e hidrocarburos.....	7
2. Otros indicadores sectoriales.....	7
2.1 Arribos a los establecimientos de hospedaje.....	7
II. ASPECTOS LABORALES.....	8
1. Empleo.....	8
III. SECTOR EXTERNO.....	9
1. Exportaciones.....	9
IV. CRÉDITO Y DEPÓSITOS.....	10
1. Crédito.....	10
2. Depósitos.....	11
V. GASTO NO FINANCIERO DEL GOBIERNO GENERAL.....	13
1. Gasto corriente no financiero.....	13
2. Gasto de capital.....	13
VI. ENCUESTA DE PERCEPCIÓN REGIONAL.....	15
VII. ANEXOS.....	19



RESUMEN EJECUTIVO

Principales hechos de importancia

- La producción **agropecuaria** creció 12,7 por ciento interanual; mientras que, la producción **pesquera** disminuyó 8,6 por ciento.
- Los otros indicadores como el total de crédito aumentó 14,0 por ciento interanual. De igual modo, aumentó el número de arribos a los establecimientos de hospedaje (14,1 por ciento), el empleo formal (8,9 por ciento) y el gasto público de capital (14,4 por ciento).

Actividad Primaria

- El **sector agropecuario** creció 12,7 por ciento interanual en diciembre, debido principalmente a la mayor producción de maíz choclo (114,7 por ciento), papa (13,1 por ciento) y carne de vacuno (6,2 por ciento). En el 2014, el sector se incrementó 1,3 por ciento, lo que obedece principalmente a la mayor cosecha de maíz choclo (67,5 por ciento) y papa (4,9 por ciento).
- El **sector pesca** decreció 8,6 por ciento frente a diciembre de 2013, principalmente por la menor extracción de carpa (-69,0 por ciento). En términos acumulados, este sector creció 9,1 por ciento, debido principalmente a la mayor producción de especies nativas (38,1 por ciento).

Otros Indicadores de Actividad Económica

- El número de **arribos a los establecimientos de hospedaje** aumentó 14,1 por ciento interanual, en diciembre, por el mayor flujo de turistas nacionales (14,3 por ciento). En el 2014, los arribos mejoraron 12,7 por ciento interanual.
- El **empleo formal** en empresas de 10 a más trabajadores en la ciudad de Abancay se incrementó en 8,9 por ciento interanual, lo que se explicó principalmente por la mayor demanda laboral en el sector servicios (10,0 por ciento).
- El **crédito**, que asciende a S/. 652 millones, creció 14,0 por ciento, con respecto a diciembre de 2013. El crédito hipotecario y de consumo crecieron 17,5 y 16,3 por ciento, respectivamente.
- Por último, el **gasto de capital** alcanzó S/. 176 millones en diciembre, traduciéndose en un aumento de 14,4 por ciento interanual, en términos reales. El gasto de capital se incrementó para los gobiernos locales (38,8 por ciento) y para el Gobierno Nacional (3,6 por ciento); mientras que, para el Gobierno Regional disminuyó 15,6 por ciento. En el año 2014, el gasto de capital se contrajo 1,8 por ciento respecto al 2013.

CUADRO N° 1
OTROS INDICADORES DE ACTIVIDAD ECONÓMICA
 (Variación % respecto a similar mes del año anterior)

	Jul.14	Ago.14	Set.14	Oct.14	Nov.14	Dic.14
Arribos a los establecimientos de hospedaje	↑ 16,3	↑ 10,3	↑ 14,1	↑ 5,3	↑ 15,7	↑ 14,1
Empleo formal urbano 1/	↑ 9,9	↑ 12,2	↓ -0,1	↑ 8,2	↑ 7,2	↑ 8,9
Crédito total 2/	↑ 18,6	↑ 18,8	↑ 17,4	↑ 14,8	↑ 13,6	↑ 14,0
Crédito de consumo 2/	↑ 19,9	↑ 19,7	↑ 19,6	↑ 17,3	↑ 16,8	↑ 16,3
Crédito hipotecario 2/	↑ 11,4	↑ 13,3	↑ 12,5	↑ 11,8	↑ 16,2	↑ 17,5
Gasto de Capital 3/	↓ -26,1	↑ 32,0	↑ 2,3	↓ -36,1	↓ -13,5	↑ 14,4

1/ En empresas de 10 a más trabajadores situadas en la ciudad de Abancay.

2/ En términos nominales.

3/ En términos reales.

Fuentes: BCRP - Sucursal Cusco, MINCETUR, MTPE, SBS Y MEF.



I. ACTIVIDAD PRODUCTIVA

1. Actividad Primaria

1.1 Sector agropecuario

- En diciembre, la actividad agropecuaria aumentó 12,7 por ciento interanual, explicado por la mayor producción agrícola (20,6 por ciento) y producción pecuaria (4,5 por ciento). En el 2014, la producción agropecuaria aumentó 1,3 por ciento, respecto al 2013.
- El incremento de la producción agrícola se debió a la mayor producción orientada al mercado externo y agroindustria (147,0 por ciento), y al mercado interno (19,9 por ciento). En el primer grupo se incrementó la producción de anís. En el segundo grupo, destacó maíz choclo (114,7 por ciento) y papa (13,1 por ciento). En el año 2014, la producción aumentó 1,9 por ciento, determinado principalmente por la mayor producción de tara (153,6 por ciento), maíz choclo (67,5 por ciento) y papa (4,9 por ciento).
- La producción pecuaria, en diciembre, aumentó 4,5 por ciento interanual, principalmente por la mayor producción de fibra de alpaca (20,8 por ciento) y carne de vacuno (6,2 por ciento). En el 2014, la producción disminuyó 0,7 por ciento, debido a la menor producción de fibra de alpaca (-4,6 por ciento).

CUADRO N° 2
SECTOR AGROPECUARIO 1/
(Miles de Toneladas)

Subsectores	Estructura				Diciembre				Enero - Diciembre					
	Porcentual 2012 2/	2 013	2 014	Var. % crecimiento 3/	Contribución al crecimiento 3/	2 013	2 014	Var. %	Contribución al crecimiento 3/	2 013	2 014	Var. %	Contribución al crecimiento 3/	
AGRÍCOLA	77,10				20,6				10,5				1,9	1,5
Orientada al mercado externo y agroindustria 2/	4,3				147,0				0,4				-5,8	-0,2
Anís	0,7	0,0	0,0	--	-	0,4	0,3	-32,4	-0,2					
Tara	0,0	0,0	0,0	--	-	0,6	1,6	153,6	1,2					
Quinua	0,6	0,0	0,0	--	-	2,0	2,9	43,2	0,2					
Haba grano seco	1,3	0,0	0,0	--	-	6,0	6,6	10,1	0,1					
Amaranto - Kiwicha	0,1	0,0	0,0	--	-	0,4	0,4	-5,6	0,0					
Maíz amarillo duro	1,0	0,0	0,0	-25,0	0,0	5,2	2,4	-52,7	-0,2					
Palta	0,6	0,0	0,0	-100,0	-0,1	2,4	3,1	25,6	0,0					
Caña para alcohol	0,0	0,5	0,2	-65,7	-0,1	5,7	4,4	-22,2	0,0					
Orientada al mercado interno 2/	72,8				19,9				10,1				2,3	1,7
Maíz choclo	1,2	2,0	4,4	114,7	8,2	11,9	20,0	67,5	1,1					
Papa	34,4	10,5	11,9	13,1	3,9	351,1	368,3	4,9	1,9					
Frijol vainita	0,0	0,0	0,0	--	-	0,4	0,2	-46,2	0,0					
Zapallo	0,2	0,2	0,2	35,9	0,1	1,8	3,3	84,3	0,2					
Arveja grano seco	0,5	0,0	0,0	--	-	1,5	1,5	3,4	0,0					
Trigo	1,7	0,0	0,0	--	-	8,5	7,5	-12,1	-0,2					
Maíz amiláceo	9,3	0,0	0,0	--	-	41,5	39,2	-5,3	-0,6					
Limón	0,0	0,0	0,0	-29,6	0,0	0,3	0,3	15,9	0,0					
Haba grano verde	0,4	0,1	0,1	-2,5	0,0	4,9	4,4	-10,6	-0,1					
Frijol grano seco	4,1	0,0	0,0	-4,7	0,0	7,4	6,6	-10,9	-0,4					
Yuca	0,0	0,0	0,0	-100,0	0,0	0,3	0,2	-42,6	0,0					
Arveja grano verde	0,5	0,2	0,1	-59,1	-0,6	2,7	2,7	-1,4	0,0					
PECUARIO	22,9				4,5				2,2				-0,7	-0,2
Carne de Vacuno 1/	7,5	0,8	0,9	6,2	1,1	9,5	9,7	1,7	0,1					
Fibra Alpaca	0,6	0,0	0,0	20,8	0,7	0,2	0,1	-4,6	0,0					
Leche fresca	6,1	1,8	1,8	2,9	0,3	32,1	32,6	1,5	0,1					
Carne de Ovíno 1/	1,8	0,2	0,2	5,9	0,2	2,3	2,4	3,4	0,1					
SECTOR AGROPECUARIO	100,0				12,7				12,7				1,3	1,3

1/ Cifras preliminares

2/ A precios de 2007

3/ En base a la estructura porcentual de similar periodo de 2013

4/ Peso neto

Fuente: Ministerio de Agricultura y Riego

Elaboración: BCRP, Sucursal Cusco. Departamento de Estudios Económicos.



- En cuanto al avance de las siembras, correspondientes a la actual campaña agrícola, hasta el mes de diciembre, se han instalado un total de 71 742 hectáreas, 3,2 por ciento menor a similar periodo de la campaña anterior; habiéndose reducido las siembras de maíz amarillo duro (-41,6 por ciento), trigo (-29,7 por ciento), maíz amiláceo (-8,9 por ciento), entre otros.

CUADRO N° 3
SUPERFICIE SEMBRADA 1/
(Hectáreas)

	Campaña agrícola 2/		Variación	
	2013/2014	2014/2015	Absoluta	Porcentual
CULTIVOS TRANSITORIOS	74 046	71 719	-2 327	-3,1
Trigo	3 366	2 365	-1 001	-29,7
Maíz amiláceo	24 472	22 292	-2 180	-8,9
Maíz amarillo duro	1 268	740	-528	-41,6
Haba grano seco	3 855	3 698	-157	-4,1
Cebada grano	4 027	3 369	-658	-16,3
Frijol Grano Seco	3 699	2 814	-885	-23,9
Arveja grano verde	523	474	-49	-9,4
Arveja grano seco	933	1 104	171	18,3
Haba grano verde	950	1 025	75	7,9
Yuca	34	16	-18	-52,9
Frijol Vainita	21	57	36	171,4
Maíz Choclo	1 842	2 162	320	17,4
Chocho o tarwi	496	473	-23	-4,6
Papa	19 465	19 637	172	0,9
Olluco	2 723	3 021	298	10,9
OTROS	6 372	8 472	2 100	33,0
CULTIVOS PERMANENTES	43	23	-20	-46,5
Palta	26	19	-7	-26,9
Tara	9	2	-7	-77,8
Mango	6	0	-6	-
Limón sutil	2	2	0	0,0
Total	74 089	71 742	-2 347	-3,2

1/ Cifras preliminares

2/ De agosto a diciembre

Fuente: MINAGRI - Apurímac

Elaboración: BCRP, Sucursal Cusco. Departamento de Estudios Económicos

1.2 Sector pesca

- La producción pesquera en el mes de diciembre se redujo 8,6 por ciento con respecto a similar mes del año 2013, debido principalmente a la reducción de la producción de carpa (-69,0 por ciento). La producción acumulada, en el año 2014, aumentó 9,1 por ciento, principalmente por la mayor producción de especies nativas (38,1 por ciento) y trucha (11,6 por ciento).

CUADRO N° 4
SECTOR PESCA 1/
(En toneladas)

	Diciembre			Año		
	2013	2014	Var.%	2013	2014	Var.%
Consumo Humano Directo						
Fresco 2/	11	10	-8,6	140	151	9,1
SECTOR PESCA			-8,6			9,1

1/ A precios de 2007. Cifras preliminares

2/ Información proporcionada por PRODUCE - Apurímac.

Fuente: Ministerio de la Producción.

Elaboración: BCRP, Sucursal Cusco. Departamento de Estudios Económicos.

1.3 Sector minería e hidrocarburos

- En el mes de diciembre de 2014, no se registró producción de minerales debido a la suspensión de operaciones de las empresas mineras.

2. Otros indicadores sectoriales

2.1 Arribos a los establecimientos de hospedaje

- El número de arribos a los establecimientos de hospedaje del departamento de Apurímac en diciembre totalizó 30 711 personas, registrando una expansión de 14,1 por ciento con relación a similar mes de 2013. El resultado obedeció al incremento de arribos de turistas nacionales (14,3 por ciento); mientras que, el arribo de turistas extranjeros se redujo 8,5 por ciento.
- Asimismo, el número acumulado de arribos durante el año 2014, fue de 345 000 personas, 12,7 por ciento mayor respecto al año 2013, debido al incremento de los arribos nacionales (12,8 por ciento) y extranjeros (6,8 por ciento).

GRÁFICO N° 1
EVOLUCIÓN DE ARRIBOS A ESTABLECIMIENTOS DE HOSPEDAJE
(Variación %)

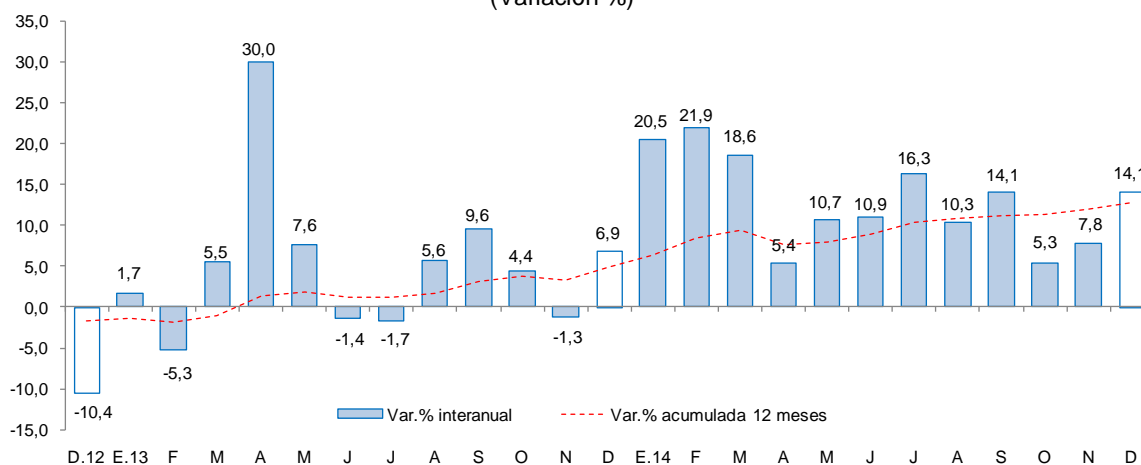

Fuente: Encuesta Mensual a Establecimientos de Hospedaje Temporal - MINCETUR.

II. ASPECTOS LABORALES

1. Empleo

- El empleo en la ciudad de Apurímac, en empresas privadas formales de 10 a más trabajadores, presentó una mejora de 8,9 por ciento, en diciembre, y acumula durante el 2014 un crecimiento de 7,4 por ciento. El incremento del empleo en el mes de diciembre se debió principalmente a la mayor demanda laboral del sector servicios (10,0 por ciento).

CUADRO N° 5
CIUDAD DE APURÍMAC: ÍNDICE MENSUAL DE EMPLEO EN EMPRESAS PRIVADAS
FORMALES DE 10 Y MÁS TRABAJADORES POR RAMA DE ACTIVIDAD ECONÓMICA 1/
 (Octubre 2010=100)

	Diciembre			Año		
	2013	2014	Var. %	2013	2014	Var. %
Comercio	98,0	98,5	0,5	92,3	90,4	-2,0
Transporte, almacenes y comunicaciones	150,0	150,0	0,0	147,9	144,2	-2,5
Servicios 2/	105,6	116,1	10,0	94,4	102,4	8,5
Total	105,1	114,4	8,9	94,3	101,3	7,4

Nota: La información corresponde al primer día de cada mes.

1/ Cifras preliminares.

2/ Conformada por las subramas servicios prestados a empresas, restaurantes y hoteles, establecimientos financieros, enseñanza, servicios sociales y comunales; y electricidad, gas y agua.

Fuente: MTPE - Encuesta Nacional de Variación del Empleo (ENVME)

Elaboración: BCRP, Sucursal Cusco. Departamento de Estudios Económicos.

GRÁFICO N° 2
CIUDAD DE APURÍMAC: EMPLEO FORMAL URBANO EN EMPRESAS DE 10 A MÁS TRABAJADORES
 (Variación % respecto a similar mes del año anterior)

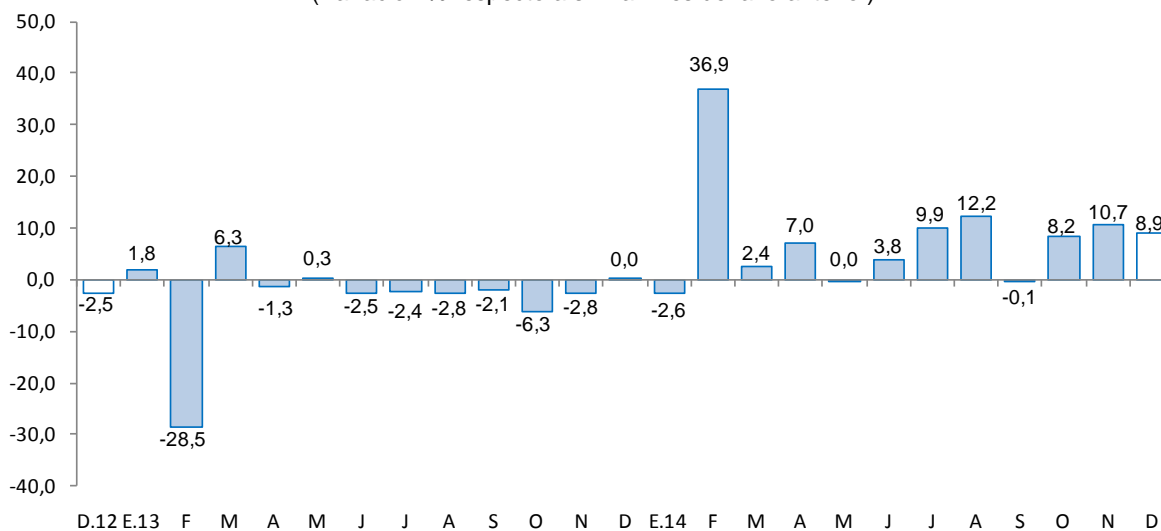

Fuente: Ministerio de Trabajo y Promoción del Empleo.

III. SECTOR EXTERNO

1. Exportaciones

- Las exportaciones del departamento de Apurímac, en el mes de diciembre totalizaron US\$ 101 miles, 97,3 por ciento menos, respecto a igual mes de 2013. Las exportaciones tradicionales y no tradicionales disminuyeron 97,8 y 85,9 por ciento, respectivamente.
- En las exportaciones tradicionales (US\$ 77,0 miles), el declive interanual se explicó por la ausencia de exportaciones de productos mineros.
- En las exportaciones no tradicionales (US\$ 23,0 miles), la disminución se debe a los menores envíos de productos agropecuarios (-86,3 por ciento).
- En el año 2014, las exportaciones acumularon un valor de US\$ 33,6 millones, resultando 29,2 por ciento menor al valor exportado en el año 2013. Las exportaciones tradicionales acumularon una caída de 30,6 por ciento; mientras que, las exportaciones no tradicionales aumentaron 31,3 por ciento.

CUADRO Nº 6
EXPORTACIONES POR GRUPO DE PRODUCTOS 1/
(Valor FOB en miles de US\$)

GRUPO	Estructura %	Diciembre		Año	
		2013	2014	2013	2014
PRODUCTOS TRADICIONALES	97,6	3 530	77	46 352	32 156
Agrícolas	1,6	347	77	780	191
Mineros	96,0	3 183	0	45 571	31 965
PRODUCTOS NO TRADICIONALES	2,4	166	23	1 130	1 485
Agropecuarios	2,3	166	23	1 107	1 075
Textiles	0,0	0	0	1	0
Maderas y papeles, y sus manufact	0,0	0	0	0	1
Químicos	0,0	0	0	11	2
Minerales no metálicos	0,0	0	0	0	45
Sidero - metalúrgico y joyería	0,0	0	0	4	12
Metal-mecánicos	0,0	0	0	4	98
Otros	0,0	0	0	3	253
TOTAL EXPORTACIONES	100,0	3 695	101	47 482	33 641

1/ Cifras preliminares.

2/ En base a la estructura porcentual de similar periodo de 2013.

Fuente: SUNAT.

Elaboración: BCRP, Sucursal Cusco. Departamento de Estudios Económicos.

- En 2014, el principal destino de las exportaciones fue Canadá (94,6 por ciento). El principal producto exportado a este mercado fue plata.

IV. CRÉDITO Y DEPÓSITOS

1. Crédito

- El saldo del crédito en diciembre fue de S/. 652 millones, creciendo 14,0 por ciento interanual, lo que implicó un menor ritmo de crecimiento respecto a igual mes del año 2013 (23,0 por ciento).
- En las instituciones no bancarias, que intermedió el 74,1 por ciento del crédito, se reportó un aumento de 13,7 por ciento interanual, básicamente asociado a las empresas financieras (26,2 por ciento) y cajas municipales (9,2 por ciento). De igual modo, el crédito en la banca múltiple que concentró el 16,6 por ciento del crédito total, aumentó 10,6 por ciento.
- Por tipo de crédito, la financiación a las empresas se incrementó en 12,6 por ciento, principalmente por el aumento del crédito corporativo, gran y mediana empresa (20,7 por ciento) y pequeña empresa (12,6 por ciento). Por su parte, el crédito a personas se expandió 16,5 por ciento, explicado por el crecimiento del crédito hipotecario y de consumo (17,5 y 16,3 por ciento respectivamente).
- El crédito en moneda nacional es el más dinámico, mostrando un incremento de 15,1 por ciento interanual, a diferencia del crédito en moneda extranjera que se redujo 18,9 por ciento. Asimismo, la dolarización pasó de 3,3 por ciento en diciembre de 2013 a 2,4 por ciento en igual mes de 2014, resaltando la preferencia por los préstamos en moneda nacional.

CUADRO N° 7
CRÉDITO
(Saldos en millones de nuevos soles)

	A DICIEMBRE			
	2013	2014	Estruct. % 2014	Var. Nom. 2014/2013
Banco de la Nación 1/	42	49	7,6	19,2
Agrobanco 2/	8	12	1,8	38,8
Banca múltiple	98	108	16,6	10,6
Instituciones no bancarias	425	483	74,1	13,7
Cajas Municipales	304	332	50,9	9,2
Cajas Rurales	52	65	9,9	23,8
Financieras	68	86	13,2	26,2
Edpymes	0	0	0,1	1,3
TOTAL	572	652	100,0	14,0
A empresas	373	420	64,4	12,6
Corporativo, gran y mediana empresa	79	95	14,6	20,7
Pequeña empresa	199	224	34,4	12,6
Microempresa	95	101	15,5	5,9
A personas	199	232	35,6	16,5
Consumo	172	200	30,7	16,3
Hipotecario	27	32	4,9	17,5
En M/N	553	637	97,6	15,1
En M/E	19	15	2,4	-18,9

1/ Considera sólo los créditos de consumo e hipotecario.

2/ No considera los créditos a las demás empresas del sistema financiero.

Fuente: SBS y AFP.

Elaboración: BCRP, Sucursal Cusco. Departamento de Estudios Económicos.

GRÁFICO Nº 3
EVOLUCIÓN DEL CREDITO
(Variación % respecto a similar mes del año anterior)

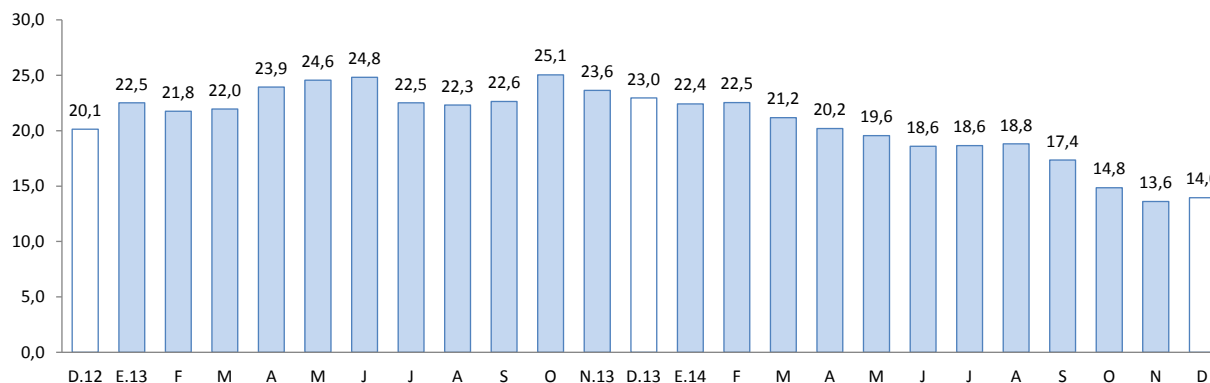

Fuente: SBS y AFP.

- La tasa de morosidad en noviembre de 2014 fue de 4,2 por ciento, 0,5 de punto porcentual más respecto al mismo mes de 2013. En las instituciones no bancarias, la morosidad se situó en 4,6 por ciento y en la banca múltiple en 3,9 por ciento.

GRÁFICO Nº 4
TASA DE MOROSIDAD 1/ 2/
(Porcentaje)

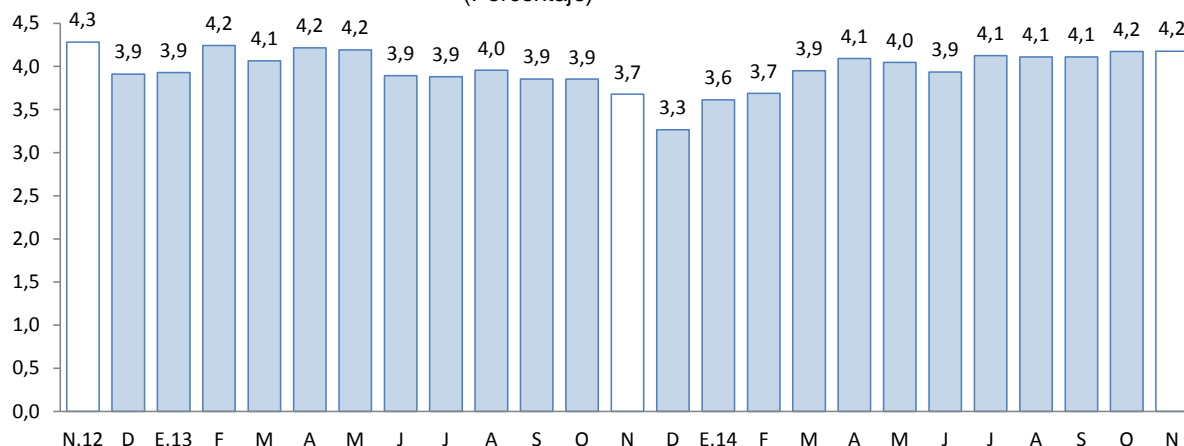

1/ Preliminar

2/ Morosidad = (créditos vencidos + créditos en cobranza judicial)/colocaciones brutas

Fuente: Superintendencia de Banca, Seguros y AFP.

2. Depósitos

- En cuanto al saldo de depósitos, su incremento de 29,1 por ciento, respecto a diciembre del año 2013, se asoció al aumento de los depósitos a plazo (48,8 por ciento), de ahorro (23,6 por ciento) y a la vista (22,4 por ciento).
- Según el tipo de institución, los depósitos crecieron en la banca múltiple (33,1 por ciento) y en las instituciones no bancarias (16,0 por ciento), destacando el impulso captador de las cajas municipales (18,8 por ciento).

- Al finalizar el mes, los depósitos alcanzaron un saldo de S/. 609 millones, de los cuales, el 94,5 por ciento se encuentra en moneda nacional, y el restante 5,5 por ciento en moneda extranjera, con incrementos de 30,3 y 11,2 por ciento, respectivamente.
- Respecto a la dolarización de los depósitos, disminuyó de 6,4 por ciento en diciembre de 2013 a 5,5 por ciento en el mismo mes de 2014, resaltando la preferencia por los depósitos en moneda nacional.

**CUADRO Nº 8
DEPÓSITOS**
(Saldos en millones de nuevos soles)

	A DICIEMBRE		Estruct. % 2014	Var. Nom. 2014/2013
	2013	2014		
Banco de la Nación	146	195	32,0	33,7
Banca múltiple	209	279	45,7	33,1
Instituciones no bancarias	117	135	22,2	16,0
Cajas Municipales	90	107	17,6	18,8
Cajas Rurales de Ahorro y Cr	24	24	4,0	2,1
Empresas Financieras	3	4	0,6	46,7
TOTAL	472	609	100,0	29,1
Depósitos a la vista	107	131	21,6	22,4
Depósitos de ahorro	257	318	52,2	23,6
Depósitos a plazo	107	160	26,2	48,8
En MN	442	576	94,5	30,3
En ME	30	33	5,5	11,2

Fuente: SBS y AFP.

Elaboración: BCRP, Sucursal Cusco. Departamento de Estudios Económicos.

**GRÁFICO Nº 5
EVOLUCIÓN DE LOS DEPÓSITOS**
(Variación % respecto a similar mes del año anterior)

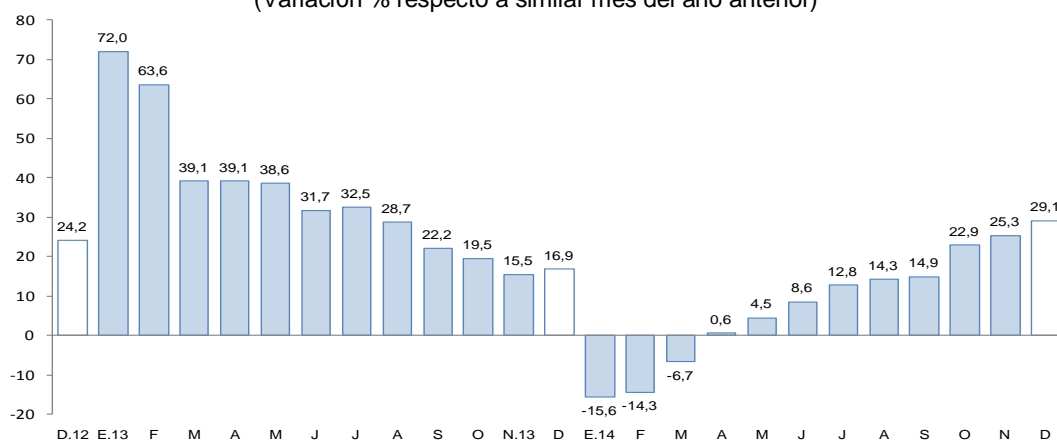

Fuente: SBS y AFP.

V. GASTO NO FINANCIERO DEL GOBIERNO GENERAL

1. Gasto corriente no financiero

- En diciembre, el gasto corriente no financiero se incrementó en 25,7 por ciento interanual en términos reales, por el mayor gasto de los gobiernos locales (44,0 por ciento), del Gobierno Nacional (38,3 por ciento), y del Gobierno Regional (11,7 por ciento). El resultado de los gobiernos locales se debe al mayor gasto en remuneraciones (55,0 por ciento), bienes y servicios (44,1 por ciento), y transferencias (39,5 por ciento); en el Gobierno Nacional, se explica principalmente por el mayor desembolso en transferencias (53,7 por ciento), y del Gobierno Regional por un mayor desembolso en bienes y servicios (19,8 por ciento).
- En el acumulado del año 2014, el gasto corriente no financiero aumentó 17,9 por ciento interanual, en términos reales, debido al incremento del gasto del Gobierno Nacional (31,5 por ciento), del Gobierno Regional (11,0 por ciento) y de los gobiernos locales (8,1 por ciento).

CUADRO Nº 9
GASTO CORRIENTE NO FINANCIERO 1/2/
(Millones de nuevos soles)

	Diciembre			AÑO		
	2013	2014	Var.%real	2013	2014	Var.%real
Gobierno Nacional	46	65	38,3	312	424	31,5
Gobierno Regional	64	74	11,7	450	516	11,0
Gobiernos Locales	17	26	44,0	115	128	8,1
Total	127	164	25,7	878	1 068	17,9

1/ Información actualizada al 31 de diciembre de 2014.

2/ Comprende el gasto en remuneraciones, bienes y servicios y transferencias, en términos brutos.

Fuente: Ministerio de Economía y Finanzas.

Elaboración: BCRP, Sucursal Cusco. Departamento de Estudios Económicos.

2. Gasto de capital

- En diciembre, el gasto de capital en el departamento de Apurímac, correspondiente a los tres niveles de gobierno, totalizó S/. 176 millones, resultando 14,4 por ciento mayor, respecto a similar mes del año 2013. El gasto de capital aumentó para los gobiernos locales (38,8 por ciento) y para el Gobierno Nacional (3,6 por ciento); no obstante, disminuyó para el Gobierno Regional (-15,6 por ciento).
- En el año 2014, el gasto de capital acumuló un total de S/. 899 millones, 1,8 por ciento menor a lo registrado en similar periodo del año 2013. El gasto decreció para el Gobierno Nacional (-20,9 por ciento) y para el Gobierno Regional (-4,0 por ciento); sin embargo, para los gobiernos locales creció 27,1 por ciento.
- En cuanto a la ejecución del gasto de capital en 2014, los tres niveles de gobierno han mostrado un avance de 67,7 por ciento del gasto de inversión programado en el Presupuesto Institucional Modificado (PIM). El Gobierno Regional registra un avance de 80,8 por ciento, seguido del Gobierno Nacional con 78,9 por ciento y los gobiernos locales con 54,9 por ciento.

CUADRO Nº 10
GASTO DE CAPITAL 1/ 2/
(Millones de nuevos soles)

	Diciembre			AÑO		
	2013	2014	Var % real	2013	2014	Var % real
Gobierno Nacional	58	62	3,6	382	311	-20,9
Gobierno Regional	29	26	-15,6	237	234	-4,0
Gobiernos Locales	62	88	38,8	269	354	27,1
Inversión Pública	149	176	14,4	888	899	-1,8

1/ Información actualizada al 31 de diciembre de 2014.

2/ Comprende gastos en formación bruta de capita, y otros gastos de capital, en términos brutos.

Fuente: Ministerio de Economía y Finanzas.

Elaboración: BCRP, Sucursal Cusco. Departamento de Estudios Económicos.

GRÁFICO Nº 6
EVOLUCIÓN DEL GASTO DE CAPITAL
(Variación % real)

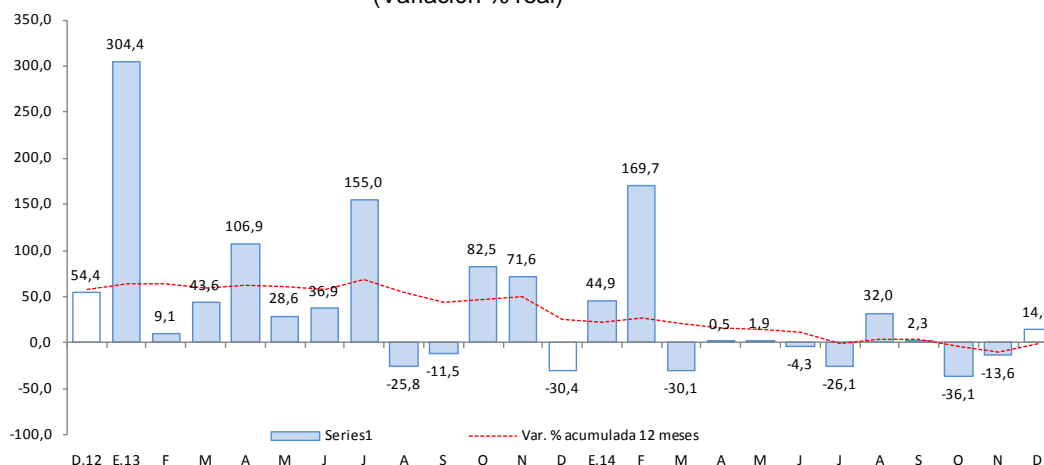

Fuente: Ministerio de Economía y Finanzas

- Los proyectos más importantes desarrollados por el Gobierno Nacional fueron:
 - Rehabilitación y mejoramiento de la carretera Ayacucho – Abancay (S/. 17,5 millones).
 - Instalación de la represa Paqchacc del distrito de Anco Huallo – Chincheros – Apurímac (S/. 3,8 millones).
- En el Gobierno Regional, los principales proyectos ejecutados fueron:
 - Mejoramiento de la oferta del servicio educativo en la Institución Educativa Nuestra Señora de Las Mercedes del distrito de Abancay, provincia de Abancay (S/. 4,4 millones).
 - Mejoramiento de la oferta del servicio educativo en la I.E. Nº 54472 Julio Héctor Velarde Palomino y CEPED de Carhuacahua, distrito Huancarama, provincia Andahuaylas (S/. 1,3 millones).
- Por último, los gobiernos locales han invertido en:



- Ampliación y mejoramiento del sistema de agua potable e instalación del sistema de alcantarillado de las localidades de Kaquiabamba, Pulluri y Los Olivos, del distrito de Andahuaylas (S/. 4,0 millones)
- Mejoramiento de los centros de salud nivel I-3 de la Micro Red Santa Rosa, distritos de Lucre y Tintay, provincia de Aymaraes (S/. 3,7 millones).

VI. ENCUESTA DE PERCEPCIÓN REGIONAL

- El Índice de Confianza Empresarial Regional, que mide las expectativas de los empresarios, se ubicó en 63 puntos, permaneciendo en el tramo optimista. Cuando se compara con diciembre de 2013, se observa que disminuyó 2 puntos.

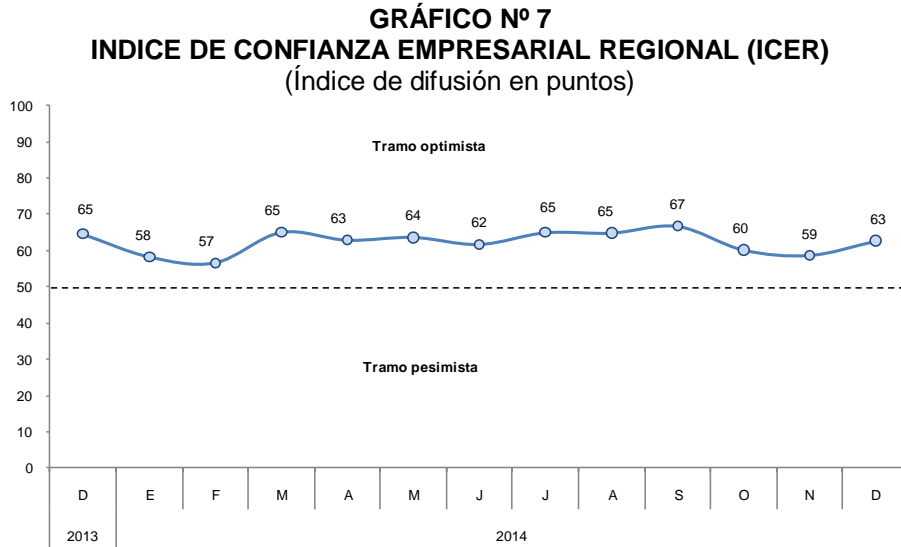

- El índice de la situación actual del negocio se ubicó en 68 puntos, mejorando 1 punto respecto al mes de noviembre. Este índice muestra una buena situación del negocio, particularmente en los sectores servicios y comercio. Las respuestas de las empresas que consideran la situación como buena llegaron a 42 por ciento.

GRÁFICO Nº 8
SITUACIÓN DEL NEGOCIO
¿Cómo considera Ud. La situación de su negocio?

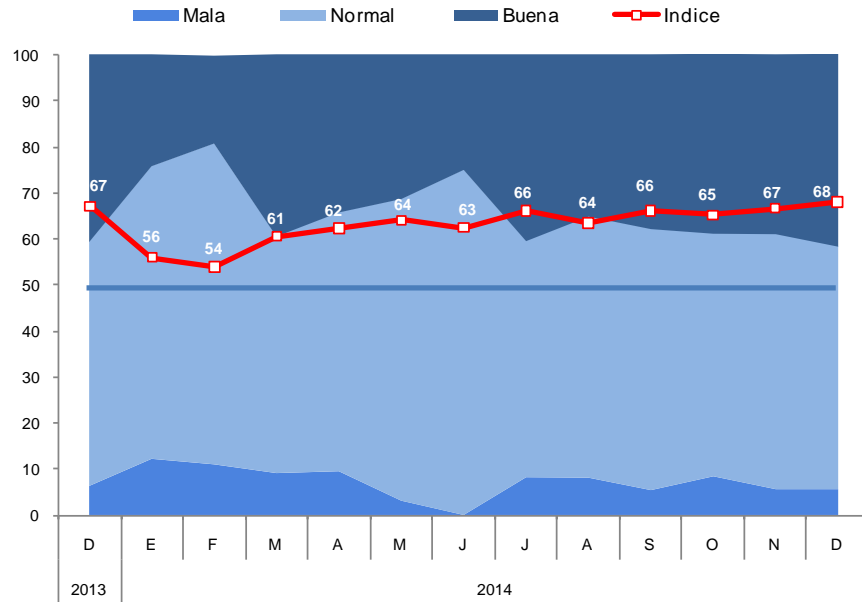

- El índice del nivel de ventas alcanzó 64 puntos, superior en 7 puntos con respecto al mes de noviembre. Los sectores que registraron mayores niveles de ventas respecto al mes de noviembre fueron manufactura y servicios. El porcentaje de empresas que indicaron tener un mayor nivel de ventas, llegó a 44 por ciento.

**GRÁFICO N° 9
NIVEL DE VENTAS**

Respecto al mes anterior. ¿Cómo considera el nivel de ventas?

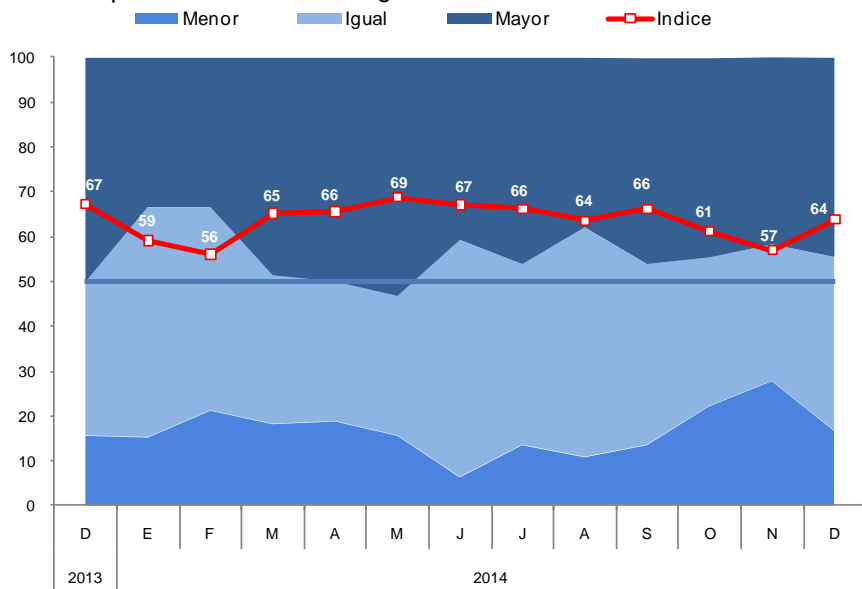

- El índice del acceso al crédito permaneció en 65 puntos. Las empresas que indicaron una situación favorable de acceso al crédito llegaron a 33 por ciento.

**GRÁFICO N° 10
SITUACIÓN DE ACCESO AL CRÉDITO DE LA EMPRESA**

¿Cómo considera Ud. la situación de acceso al crédito de su empresa?

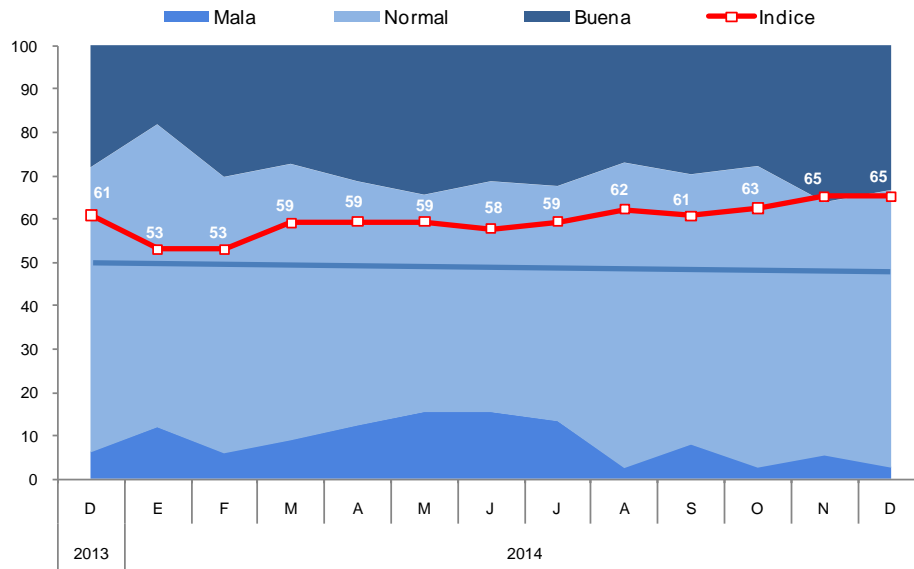

- El índice de la situación financiera de la empresa se ubicó en 65 puntos, permaneciendo en el tramo optimista. El 42 por ciento de las empresas consideró su situación financiera como buena.

GRÁFICO Nº 11
SITUACIÓN FINANCIERA DE LA EMPRESA

¿Cómo considera Ud. la situación financiera de su empresa?

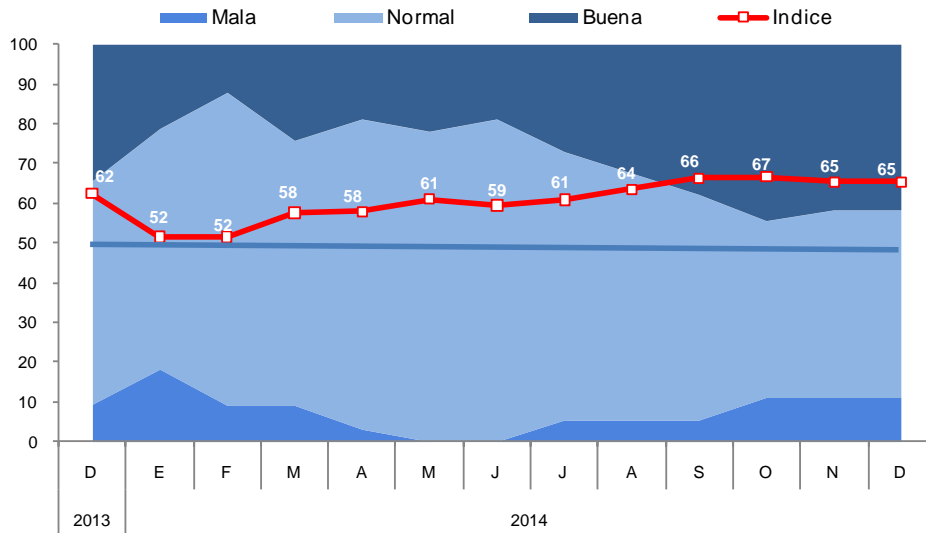

- El índice de las expectativas del nivel de la demanda de los productos de las empresas para los próximos 3 meses se mantuvo en 57 puntos. El sector comercio espera tener una mayor demanda de sus productos. Las empresas que indicaron tener una mayor expectativa llegaron a 39 por ciento.

GRÁFICO Nº 12
EXPECTATIVA DE DEMANDA DE SUS PRODUCTOS A 3 MESES



Indique su previsión para los próximos tres meses respecto a la demanda de los productos de su empresa

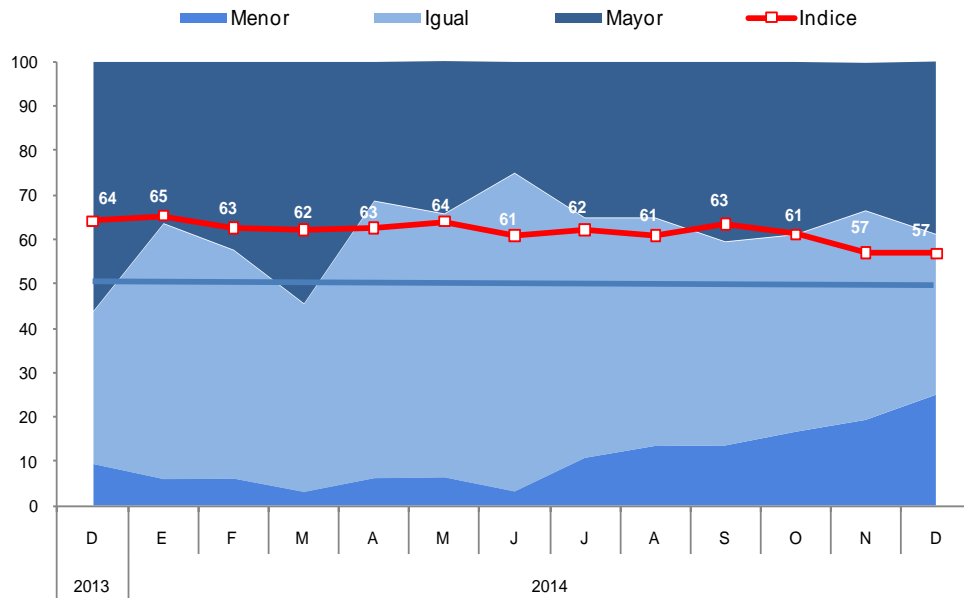

- El índice de la contratación de personal en los próximos 3 meses disminuyó 2 puntos, frente a noviembre.

GRÁFICO Nº 13
EXPECTATIVA DE CONTRATACIÓN DE PERSONAL A 3 MESES

Indique su previsión para los próximos tres meses respecto al número de personal empleado en su empresa

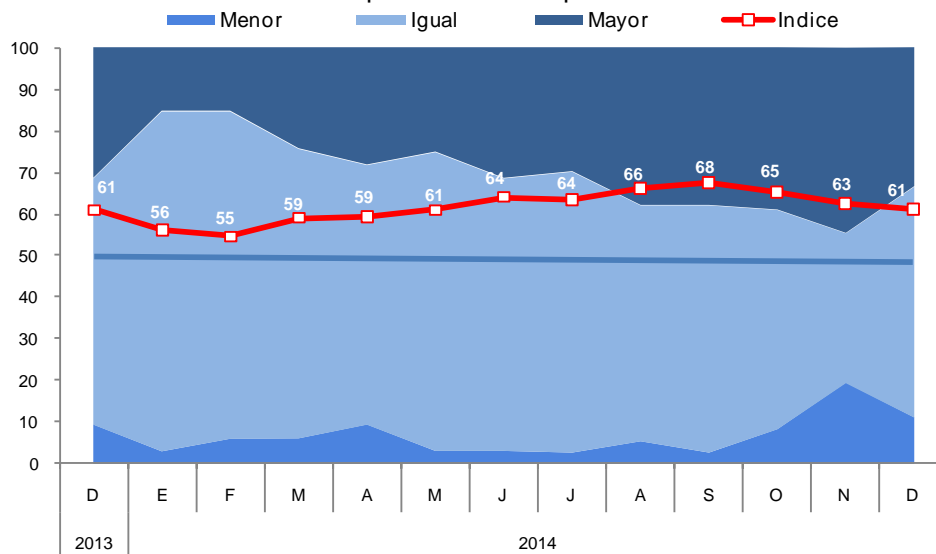

VII. ANEXOS



ANEXO 1

APURIMAC: PRODUCCIÓN AGROPECUARIA 1/

(T.m.)

PRODUCTOS	2 013	2 014											PRODUCTOS	
	DIC	ENE	FEB	MAR	ABR	MAY	JUN	JUL	AGO	SEP	OCT	NOV		DIC
AGRÍCOLA														AGRÍCOLA
Palto	7	58	590	710	530	337	227	243	344	33	2	0	0	Palto
Papa	10 478	3 916	7 177	12 252	28 638	119 707	85 048	62 372	24 838	4 637	3 735	4 083	11 853	Papa
Haba grano seco	0	0	0	15	35	888	3 586	1 940	93	0	0	0	0	Haba grano seco
Haba grano verde	121	208,47	299,85	546,41	729,83	662,9	688	220	490,018	257,19	47	106	118	Haba grano verde
Frijol grano seco	27	0	0	0	850	900	3 044	1 013	756	0	0	10	26	Frijol grano seco
Trebol	2 408	4 840	3 984	3 107	4 050	4 674	3 916	3 385	3 770	3 886	4 610	4 770	3 534	Trebol
Arveja grano verde	188	105	161	356	333	609	293	175	186	177	61	129	77	Arveja grano verde
Arveja grano seco	0	0	0	0	12	397	808	238	85	0	0	0	0	Arveja grano seco
Avena grano	0	0	0	0	0	74	270	70	0	0	0	0	0	Avena grano
Cebada grano	0	0	0	0	4	1 238	4 428	1 387	462	0	0	0	0	Cebada grano
Maíz amarillo duro	4	0	0	0	379	698	838	110	410	0	0	0	3	Maíz amarillo duro
Maíz amiláceo	0	0	0	0	493	16 354	17 344	4 649	394	8	0	0	0	Maíz amiláceo
Maíz choclo	2 030	579	4 452	2 793	3 750	1 156	650	396	255	38	525	1 023	4 358	Maíz choclo
Limón	12	28	66	53	27	15	11	10	35	24	25	5	8	Limón
Trigo	0	0	0	0	0	379	4 803	1 939	359	0	0	0	0	Trigo
Zapallo	153	140	351	338	685	399	299	128	161	267	200	170	208	Zapallo
Quinua	0	0	0	0	71	951	1 051	618	181	0	0	5	0	Quinua
OTROS AGRÍCOLAS														OTROS AGRÍCOLAS
Aguaymanto	0	3	5	3	1	2	0	0	2	0	0	0	0	Aguaymanto
Aji	4	0	10	11	12	16	12	6	6	8	8	7	2	Aji
Calabaza	0	0	18	168	319	517	790	321	41	0	0	0	0	Calabaza
Caña para alcohol	510	301	454	360	508	553	465	506	222	324	180	360	175	Caña para alcohol
Chocho o tarhui	0	0	0	0	0	5	56	108	308	166	60	0	0	Chocho o tarhui
Col o Repollo	0	30	98	71	22	15	30	96	87	46	5	21	17	Col o Repollo
Oca	0	0	0	210	1 667	3 055	2 555	488	44	0	0	0	0	Oca
Olluco	298	0	150	807	3 244	7 392	9 200	3 019	210	0	0	0	0	Olluco
Papaya	12	12	0	15	15	34	15	25	25	40	40	0	8	Papaya
Tomate	164	0	100	5	179	96	375	163	123	77	105	168	1	Tomate
Tuna	0	1 039	2 812	2 066	576	94	0	0	0	0	0	0	0	Tuna
Zanahoria	230	22	63	126	196	250	103	106	154	127	57	67	139	Zanahoria
Rye Grass	2 488	4 621	3 961	3 245	4 126	4 026	4 090	3 588	3 426	4 313	4 006	4 678	4 275	Rye Grass
Pasto sudán	24	24	0	93	69	146	90	43	82	159	0	45	13	Pasto sudán
PECUARIO														PECUARIO
Carne de Ave 1/	50	47	50	45	64	53	50	55	55	71	75	63	51	Carne de Ave 1/
Carne de Ovino 1/	179	205	212	207	219	192	205	221	219	198	166	186	189	Carne de Ovino 1/
Carne de Porcino 1/	393	329	318	315	327	346	341	349	357	360	365	363	379	Carne de Porcino 1/
Carne de Vacuno 1/	802	751	782	786	802	758	766	845	843	827	819	820	852	Carne de Vacuno 1/
Carne de Caprino 1/	39	47	52	48	45	37	36	37	38	36	37	37	40	Carne de Caprino 1/
Huevo	47	51	51	55	55	54	53	50	43	47	45	45	45	Huevo
Leche fresca	1 795	3 524	3 558	3 837	3 549	2 935	2 786	2 638	2 400	1 960	1 721	1 840	1 846	Leche fresca
Fibra Alpaca	30	18	54	30	6	1	0	0	0	0	0	2	36	Fibra Alpaca
cuy	0	0	0	0	0	0	0	0	0	0	0	0	0	cuy

1/ Cifras preliminares

2/ Peso neto

FUENTE: MINAGRI

Elaboración: BCRP, Sucursal Cusco. Departamento de Estudios Económicos.



ANEXO 2

**APURÍMAC: PRODUCCIÓN PESQUERA 1/
(T.m.)**

	2013	2014												
	DIC	ENE	FEB	MAR	ABR	MAY	JUN	JUL	AGO	SET	OCT	NOV	Dic.	
CHD 2/	11	8	8	8	13	16	17	18	17	14	10	11	10	CHD 2/
1. Fresco	11	8	8	8	13	16	17	18	17	14	10	11	10	1. Fresco

1/ Cifras Preliminares.

2/ Consumo Humano Directo.

FUENTE: PRODUCE - Apurímac.

Elaboración: BCRP, Sucursal Cusco. Departamento de Estudios Económicos.



ANEXO 3

APURÍMAC: EXPORTACIONES POR GRUPO DE PRODUCTOS 1/
(Valores FOB en Miles de US\$)

GRUPO	2013	2014												GRUPO
	DIC	ENE	FEB	MAR	ABR	MAY	JUN	JUL	AGO	SET	OCT	NOV	DIC	
Productos Tradicionales	3 530	0	3 850	7 108	3 903	0	3 813	3 375	2 529	2 404	2 517	2 579	77	Productos Tradicionales
Agrícolas	347	0	0	0	0	0	0	0	0	0	0	114	77	Agrícolas
Mineros	3 183	0	3 850	7 108	3 903	0	3 813	3 375	2 529	2 404	2 517	2 465	0	Mineros
Productos no Tradicionales	166	1	367	275	0	125	0	462	0	87	54	89	23	Productos no Tradicionales
Agropecuarios	166	0	323	275	0	125	0	100	0	87	54	89	23	Agropecuarios
Textiles	0	0	0	0	0	0	0	0	0	0	0	0	0	Textiles
Maderas y papeles, y sus manufacturas	0	0	0	0	0	0	0	1	0	0	0	0	0	Maderas y papeles, y sus manufacturas
Químicos	0	0	0	0	0	0	0	2	0	0	0	0	0	Químicos
Minerales no metálicos	0	0	45	0	0	0	0	0	0	0	0	0	0	Minerales no metálicos
Sidero-metalúrgico y joyería	0	0	0	0	0	0	0	12	0	0	0	0	0	Sidero-metalúrgico y joyería
Metal-mecánicos	0	0	0	0	0	0	0	97	0	0	0	0	0	Metal-mecánicos
Otros	0	1	0	0	0	0	0	251	0	0	0	0	0	Otros
TOTAL EXPORTACIONES	3 695	1	4 217	7 384	3 903	125	3 813	3 838	2 529	2 491	2 571	2 667	101	TOTAL EXPORTACIONES

1/ Cifras preliminares.

FUENTE : SUNAT.

ELABORACIÓN: BCRP, Sucursal Cusco. Departamento de Estudios Económicos.

ANEXO 4

APURÍMAC: EXPORTACIONES POR GRUPO DE PRODUCTOS 1/
(Valores FOB en Miles de US\$)

GRUPO	2013	2014											GRUPO	
	DIC	ENE	FEB	MAR	ABR	MAY	JUN	JUL	AGO	SET	OCT	NOV		DIC
PRODUCTOS TRADICIONALES	3 530	0	3 850	7 108	3 903	0	3 813	3 375	2 529	2 404	2 517	2 579	77	PRODUCTOS TRADICIONALES
Agrícolas	347	0	0	0	0	0	0	0	0	0	0	114	77	Agrícolas
Café	347											114	77	Café
Mineros	3 183	0	3 850	7 108	3 903	0	3 813	3 375	2 529	2 404	2 517	2 465	0	Mineros
Plata	3 183	0	3 850	7 108	3 903	0	3 813	3 375	2 529	2 404	2 517	2 465	0	Plata
Plomo	0	0	0	0	0	0	161	0	0	0	0	0	0	Plomo
Cátodos de cátodos de cobre	0	0	0	0	0	0	0	0	0	0	0	0	0	Cátodos de cátodos de cobre
PRODUCTOS NO TRADICIONALES	166	1	367	275	0	125	0	462	0	87	54	89	23	PRODUCTOS NO TRADICIONALES
Agropecuario	166	0	323	275	0	125	0	100	0	87	54	89	23	Agropecuario
Canario excepto para siembre	0	0	0	0	0	0	0	0	0	0	0	0	11	Canario excepto para siembre
Demás hortalizas	0	0	0	0	0	0	0	0	0	0	0	0	11	Demás hortalizas
Quinua	119	0	124	251	0	125	0	100	0	87	0	89	0	Quinua
Demás nuez y almendra de palma	47	0	198	0	0	0	0	0	0	0	0	0	0	Demás nuez y almendra de palma
Resto	0	0	0	0	0	0	0	0	0	0	0	0	0	Resto
Pesqueros	0	0	0	0	0	0	0	0	0	0	0	0	0	Pesqueros
Harina de pescado	0	0	0	0	0	0	0	0	0	0	0	0	0	Harina de pescado
Textiles	0	0	0	0	0	0	0	0	0	0	0	0	0	Textiles
Paños para fregar o lavar	0	0	0	0	0	0	0	0	0	0	0	0	0	Paños para fregar o lavar
Resto	0	0	0	0	0	0	0	0	0	0	0	0	0	Resto
Maderas y papeles, y sus manufacturas	0	0	0	0	0	0	0	1	0	0	0	0	0	Maderas y papeles, y sus manufacturas
Demás impresos	0	0	0	0	0	0	0	0	0	0	0	0	0	Demás impresos
Resto	0	0	0	0	0	0	0	0	0	0	0	0	0	Resto
Químicos	0	0	0	0	0	0	0	2	0	0	0	0	0	Químicos
Los demás bombonas, botellas, frascos y art. Similares	0	0	0	0	0	0	0	0	0	0	0	0	0	Los demás bombonas, botellas, frascos y art. Similares
Resto	0	0	0	0	0	0	0	0	0	0	0	0	0	Resto
Minerales no metálicos	0	0	45	0	0	0	0	0	0	0	0	0	0	Minerales no metálicos
Marmol, travertinos y alabastro.	0	0	43	0	0	0	0	0	0	0	0	0	0	Marmol, travertinos y alabastro.
Resto	0	0	0	0	0	0	0	0	0	0	0	0	0	Resto
Metal mecánico	0	0	0	0	0	0	0	97	0	0	0	0	0	Metal mecánico
Las demás manufacturas de hierro o acero	0	0	0	0	0	0	0	24	0	0	0	0	0	Las demás manufacturas de hierro o acero
Generadores de corriente alterna	0	0	0	0	0	0	0	20	0	0	0	0	0	Generadores de corriente alterna
Partes de aprataos de señalización acústica o visual	0	0	0	0	0	0	0	4	0	0	0	0	0	Partes de aprataos de señalización acústica o visual
Cuadros y demás soportes equipados para una tensión	0	0	0	0	0	0	0	5	0	0	0	0	0	Cuadros y demás soportes equipados para una tensión
Demás conductores eléctricos para tensión	0	0	0	0	0	0	0	36	0	0	0	0	0	Demás conductores eléctricos para tensión
Partes y accesorios para la medida o control del caudal	0	0	0	0	0	0	0	2	0	0	0	0	0	Partes y accesorios para la medida o control del caudal
Los demás instrumentos para la medida de tensión	0	0	0	0	0	0	0	1	0	0	0	0	0	Los demás instrumentos para la medida de tensión
Sidero-metalúrgicos y joyería	0	0	0	0	0	0	0	12	0	0	0	0	0	Sidero-metalúrgicos y joyería
Demás tubos soldados, de los demás aceros aleados	0	0	0	0	0	0	0	1	0	0	0	0	0	Demás tubos soldados, de los demás aceros aleados
Depósitos, cisternas de fundición de hierro o acero	0	0	0	0	0	0	0	1	0	0	0	0	0	Depósitos, cisternas de fundición de hierro o acero
Los demás tornillos de fundición de hierro o acero	0	0	0	0	0	0	0	5	0	0	0	0	0	Los demás tornillos de fundición de hierro o acero
Tuercos de fundición de hierro o acero	0	0	0	0	0	0	0	4	0	0	0	0	0	Tuercos de fundición de hierro o acero
Los demás art. roscados de fundición de hierro o acero	0	0	0	0	0	0	0	1	0	0	0	0	0	Los demás art. roscados de fundición de hierro o acero
Resto	0	0	0	0	0	0	0	0	0	0	0	0	0	Resto
Otros	0	1	0	0	0	0	0	251	0	0	0	0	0	Otros
Las demás lámparas y aparatos de alumbrado	0	0	0	0	0	0	0	1	0	0	0	0	0	Las demás lámparas y aparatos de alumbrado
Construcciones prefabricadas	0	0	0	0	0	0	0	250	0	0	0	0	0	Construcciones prefabricadas
Resto	0	0	0	0	0	0	0	0	0	0	0	0	0	Resto
TOTAL EXPORTACIONES	3695	1	4217	7384	3903	125	3813	3838	2529	2491	2571	2667	101	TOTAL EXPORTACIONES

1/ Cifras preliminares.

Fuente: SUNAT.

Elaboración: BCRP. Sucursal Cusco. Departamento de Estudios Económicos.



ANEXO 5

APURÍMAC: INGRESOS CORRIENTES DEL GOBIERNO CENTRAL 1/
(Millones de nuevos soles)

	2013	2014												
	DIC	ENE	FEB	MAR	ABR	MAY	JUN	JUL	AGO	SET	OCT	NOV	DIC	
I. INGRESOS TRIBUTARIOS	5	6	5	5	8	5	5	5	6	5	7	7	7	I. INGRESOS TRIBUTARIOS
1. Impuestos a los Ingresos	3	3	3	3	5	3	2	3	3	2	3	3	3	1. Impuestos a los Ingresos
- Personas Naturales	1	1	1	1	1	1	1	1	1	1	1	1	1	- Personas Naturales
- Personas Jurídicas	2	3	2	2	2	2	2	2	2	2	2	2	2	- Personas Jurídicas
- Regularización	0	0	0	0	3	0	0	0	0	0	0	0	0	- Regularización
2. Impuestos a la Importación	0	0	0	0	0	0	0	0	0	0	0	0	0	2. Impuestos a la Importación
3. Impuestos General a las Ventas	2	2	2	2	2	2	2	2	3	2	2	3	3	3. Impuestos General a las Ventas
- Operaciones Internas	2	2	2	2	2	2	2	2	3	2	2	3	3	- Operaciones Internas
- Operaciones Externas	0	0	0	0	0	0	0	0	0	0	0	0	0	- Operaciones Externas
4. Impuestos Selectivo al Consumo	0	0	0	0	0	0	0	0	0	0	0	0	0	4. Impuestos Selectivo al Consumo
5. Otros Ingresos Tributarios	0	1	0	0	1	1	1	1	0	1	1	1	1	5. Otros Ingresos Tributarios
II. INGRESOS NO TRIBUTARIOS	1	1	0	0	1	0	1	0	0	1	1	1	1	II. INGRESOS NO TRIBUTARIOS
INGRESOS CORRIENTES (I+II)	5	7	5	5	9	5	6	6	6	6	7	7	8	INGRESOS CORRIENTES (I+II)

1/ Debido al redondeo de los datos parciales, los totales pueden diferir de la suma de las partes

Fuente: SUNAT

ELABORACIÓN: BCRP. Sucursal Cusco. Departamento de Estudios Económicos.

ANEXO 6

APURÍMAC: GASTOS NO FINANCIEROS DEL GOBIERNO NACIONAL 1/ 2/
(Millones de nuevos soles)

	2013	2014												
	DIC	ENE	FEB	MAR	ABR	MAY	JUN	JUL	AGO	SET	OCT	NOV	DIC	
GASTOS NO FINANCIEROS	103	50	63	31	55	49	67	55	77	38	67	57	127	GASTOS NO FINANCIEROS
a. GASTOS CORRIENTES	46	32	42	18	41	26	39	27	49	16	47	22	65	a. GASTOS CORRIENTES
1. Remuneraciones	8	7	6	6	6	7	6	8	7	7	7	6	9	1. Remuneraciones
2. Bienes y servicios	10	13	6	4	14	5	8	16	8	5	19	7	13	2. Bienes y servicios
3. Transferencias	27	12	30	7	20	15	26	2	34	4	21	9	43	3. Transferencias
b. GASTO DE CAPITAL	58	18	21	13	14	23	28	28	28	22	19	35	62	b. GASTO DE CAPITAL
1. Formación bruta de capital	51	18	21	13	14	23	25	28	25	21	19	35	58	1. Formación bruta de capital
2. Otros gastos de capital	7	0	0	0	0	1	2	0	3	1	0	0	4	2. Otros gastos de capital

1/ Información actualizada al 31 de diciembre de 2014.

2/ Debido al redondeo de los datos parciales, los totales pueden diferir de la suma de las partes.

Fuente: Ministerio de Economía y Finanzas.

Elaboración: BCRP, Sucursal Cusco. Departamento de Estudios Económicos.



ANEXO 7

APURÍMAC: GASTOS NO FINANCIEROS DEL GOBIERNO REGIONAL 1/ 2/
(Millones de nuevos soles)

	2013	2014												
	DIC	ENE	FEB	MAR	ABR	MAY	JUN	JUL	AGO	SET	OCT	NOV		DIC
GASTOS NO FINANCIEROS	93	63	54	55	64	45	63	79	59	54	54	63	99	GASTOS NO FINANCIEROS
a. GASTOS CORRIENTES	64	36	37	35	36	38	41	45	41	42	44	47	74	a. GASTOS CORRIENTES
1. Remuneraciones	39	27	25	24	25	25	27	32	28	27	28	34	44	1. Remuneraciones
2. Bienes y servicios	17	5	9	8	9	10	11	9	11	12	11	10	21	2. Bienes y servicios
3. Transferencias	8	4	3	3	3	3	3	4	3	3	4	3	9	3. Transferencias
b. GASTO DE CAPITAL	29	28	17	20	27	7	22	33	17	12	10	16	26	b. GASTO DE CAPITAL
1. Formación bruta de capital	29	28	17	20	27	7	19	32	17	12	10	16	26	1. Formación bruta de capital
2. Otros gastos de capital	0	0	0	0	1	0	3	1	0	0	0	0	0	2. Otros gastos de capital

1/ Información actualizada al 31 de diciembre de 2014.

2/ Debido al redondeo de los datos parciales, los totales pueden diferir de la suma de las partes.

Fuente: Ministerio de Economía y Finanzas.

Elaboración: BCRP, Sucursal Cusco. Departamento de Estudios Económicos.

ANEXO 8

APURÍMAC: GASTOS NO FINANCIEROS DE LOS GOBIERNOS LOCALES 1/ 2/
(Millones de nuevos soles)

	2013	2014												
	DIC	ENE	FEB	MAR	ABR	MAY	JUN	JUL	AGO	SET	OCT	NOV		DIC
GASTOS NO FINANCIEROS	79	10	19	22	22	33	39	40	41	40	48	52	114	GASTOS NO FINANCIEROS
a. GASTOS CORRIENTES	17	6	8	10	8	11	11	11	9	8	11	9	26	a. GASTOS CORRIENTES
1. Remuneraciones	3	2	2	3	3	2	2	3	2	2	3	2	4	1. Remuneraciones
2. Bienes y servicios	8	3	5	6	5	6	6	6	5	4	5	4	12	2. Bienes y servicios
3. Transferencias	6	0	0	1	1	2	3	2	2	2	4	2	9	3. Transferencias
b. GASTO DE CAPITAL	62	4	11	12	14	22	28	30	31	32	37	43	88	b. GASTO DE CAPITAL
1. Formación bruta de capital	62	4	11	12	14	22	28	30	31	32	37	43	88	1. Formación bruta de capital
2. Otros gastos de capital	0	0	0	0	0	0	0	0	0	0	0	0	0	2. Otros gastos de capital

1/ Información actualizada al 31 de diciembre de 2014.

2/ Debido al redondeo de los datos parciales, los totales pueden diferir de la suma de las partes.

Fuente: Ministerio de Economía y Finanzas.

Elaboración: BCRP, Sucursal Cusco. Departamento de Estudios Económicos.



ANEXO 9

APURÍMAC: CRÉDITO 1/ 2/
(Saldos en millones de Nuevos Soles)

ENTIDADES FINANCIERAS	2013	2014												ENTIDADES FINANCIERAS
	DIC	ENE	FEB	MAR	ABR	MAY	JUN	JUL	AGO	SET	OCT	NOV	DIC	
I. BANCO DE LA NACION	42	43	43	44	45	46	47	47	48	49	49	49	49	I. BANCO DE LA NACION
II. AGROBANCO	8	9	10	10	10	11	10	10	10	10	11	11	11	II. AGROBANCO
III. BANCA MÚLTIPLE	98	97	95	95	97	98	98	101	103	105	104	106	108	III. BANCA MÚLTIPLE
IV. INSTITUCIONES NO BANCARIAS	425	424	432	438	443	453	459	462	469	471	476	479	483	IV. INSTITUCIONES NO BANCARIAS
Cajas Municipales	304	302	307	310	312	318	320	320	324	323	325	328	332	Cajas Municipales
Cajas Rurales	52	51	52	53	54	55	57	58	60	62	63	64	65	Cajas Rurales
Edpymes	0	0	0	0	0	0	0	0	0	0	0	0	0	Edpymes
Financieras	68	70	72	74	77	80	82	83	85	86	88	86	86	Financieras
TOTAL	572	572	580	587	595	608	614	620	631	634	640	646	652	TOTAL
En M/N	553	553	562	570	579	590	597	603	614	618	624	630	636	En M/N
En M/E	19	19	17	17	16	18	17	17	17	17	16	16	15	En M/E

1/ Cifras Preliminares

2/ Debido al redondeo de los datos parciales, los totales pueden diferir de la suma de las partes.

FUENTE: Superintendencia de Banca, Seguros y AFP SBS.

ELABORACION: BCRP - Sucursal Cusco. Departamento de Estudios Económicos.

ANEXO 10

APURÍMAC: DEPÓSITOS 1/ 2/
(Saldos en millones de Nuevos Soles)

INSTITUCIONES	2013	2014												INSTITUCIONES
	DIC	ENE	FEB	MAR	ABR	MAY	JUN	JUL	AGO	SET	OCT	NOV	DIC	
I. EMPRESAS BANCARIAS 3/	355	376	373	371	371	378	375	380	377	387	432	433	474	I. EMPRESAS BANCARIAS 3/
Depósitos a la vista	107	128	127	135	141	126	132	121	123	127	152	135	131	Depósitos a la vista
En m/n	104	125	124	133	138	123	129	119	121	124	149	131	127	En m/n
En m/e	3	3	3	2	3	3	3	2	2	2	3	3	4	En m/e
Depósitos de ahorro	193	192	190	180	174	182	182	196	191	194	206	215	242	Depósitos de ahorro
En m/n	178	177	175	163	157	165	164	177	173	178	188	197	225	En m/n
En m/e	14	15	15	16	17	18	18	19	18	17	18	18	18	En m/e
Depósitos a plazo	55	56	56	57	56	69	61	63	63	66	74	83	100	Depósitos a plazo
En m/n	51	53	53	53	53	66	58	60	60	62	70	79	96	En m/n
En m/e	4	4	4	3	3	3	3	3	3	4	4	4	4	En m/e
II. INSTITUCIONES NO BANCARIAS	117	116	116	117	116	121	124	126	127	124	125	128	135	II. INSTITUCIONES NO BANCARIAS
Depósitos a la vista	0	0	0	0	0	0	0	0	0	0	0	0	0	Depósitos a la vista
En m/n	0	0	0	0	0	0	0	0	0	0	0	0	0	En m/n
En m/e	0	0	0	0	0	0	0	0	0	0	0	0	0	En m/e
Depósitos de ahorro	64	63	63	64	62	63	67	70	70	68	68	69	75	Depósitos de ahorro
En m/n	61	59	60	61	59	60	64	67	67	65	65	66	73	En m/n
En m/e	3	4	3	3	3	3	3	3	3	3	3	3	3	En m/e
Depósitos a plazo	52	53	53	53	54	58	57	57	57	56	57	59	60	Depósitos a plazo
En m/n	47	47	47	48	48	52	51	51	51	51	52	54	55	En m/n
En m/e	6	6	6	6	6	6	6	6	6	5	5	5	5	En m/e
III. TOTAL	472	492	489	488	487	499	499	507	504	512	557	561	609	III. TOTAL
Depósitos a la vista	108	130	128	135	141	126	132	121	123	127	152	135	131	Depósitos a la vista
En m/n	104	126	125	133	138	123	129	119	121	124	149	131	127	En m/n
En m/e	3	3	3	2	3	3	3	2	2	2	3	3	4	En m/e
Depósitos de ahorro	256	254	252	243	236	246	249	266	261	262	274	284	318	Depósitos de ahorro
En m/n	240	236	237	224	217	225	229	244	240	243	253	263	298	En m/n
En m/e	17	19	16	19	19	21	20	22	20	19	20	20	20	En m/e
Depósitos a plazo	107	108	109	110	110	127	118	120	120	123	131	142	160	Depósitos a plazo
En m/n	98	98	100	101	101	118	109	111	111	113	122	133	150	En m/n
En m/e	9	10	9	9	9	9	9	9	9	9	9	9	9	En m/e

1/ Cifras Preliminares

2/ Debido al redondeo de los datos parciales, los totales pueden diferir de la suma de las partes

3/ Banca Múltiple y Banco de la Nación

FUENTE: Superintendencia de Banca, Seguros y AFP SBS.

ELABORACION: BCRP - Sucursal Cusco. Departamento de Estudios Económicos.



ANEXO 11

**APURÍMAC: CARTERA PESADA 1/
(En porcentajes)**

ENTIDADES FINANCIERAS	2013		2014										ENTIDADES FINANCIERAS	
	NOV	DIC	ENE	FEB	MAR	ABR	MAY	JUN	JUL	AGO	SET	OCT		NOV
I. BANCO DE LA NACIÓN	1,0	1,0	0,9	0,8	0,8	0,9	0,9	0,8	1,0	0,9	1,0	1,0	1,1	I. BANCO DE LA NACIÓN
II. AGROBANCO	2,5	2,1	1,8	1,7	1,8	2,0	2,6	2,8	3,1	3,6	3,3	3,3	2,5	II. AGROBANCO
III. BANCA MÚLTIPLE	2,4	2,4	2,8	3,0	3,8	3,2	3,9	3,1	4,1	3,3	4,3	3,5	3,9	III. BANCA MÚLTIPLE
IV. INSTITUCIONES NO BANCARIAS	4,2	3,6	4,0	4,1	4,3	4,6	4,4	4,4	4,5	4,6	4,5	4,6	4,6	IV. INSTITUCIONES NO BANCARIAS
Cajas Municipales	4,5	3,8	4,2	4,3	4,5	4,7	4,5	4,4	4,4	4,5	4,4	4,5	4,4	Cajas Municipales
Cajas Rurales de Ahorro y Crédito	3,9	3,3	4,2	4,3	4,3	5,0	5,0	4,9	5,2	5,2	5,2	5,1	5,0	Cajas Rurales de Ahorro y Crédito
Edpymes	-	1,2	1,6	2,7	5,7	8,0	11,7	15,7	15,0	15,9	17,5	13,7	10,3	Edpymes
Financieras	3,0	3,1	3,3	3,3	3,5	3,8	3,7	4,0	4,0	4,3	4,4	4,7	4,9	Financieras
TOTAL	3,7	3,3	3,6	3,7	3,9	4,1	4,0	3,9	4,1	4,1	4,1	4,2	4,2	TOTAL

1/ Cifras Preliminares.

FUENTE: Superintendencia de Banca, Seguros y AFP SBS.

ELABORACION: BCRP - Sucursal Cusco. Departamento de Estudios Económicos.